

# 영 업 보 고 서

## 영 업 보 고 서

제 15 기(2020년 1월 1일부터 2020년 12월 31일까지)

### I. 회사의 개황

#### 1. 회사의 목적

- 1) 화장품 제조 판매업(도, 소매업)
- 2) 의약부외품 제조 판매업(도, 소매업)
- 3) 초차용기 및 동제품의 제조 가공 및 판매업
- 4) 식품, 식료품, 인삼제품의 제조 및 판매업
- 5) 컴퓨터 및 그 주변기기 판매업
- 6) 전자제품 제조 판매업
- 7) 기타 가정용품 도매업
- 8) 부동산 매매 및 임대업
- 9) 각종 작물의 재배, 수집, 가공 및 판매업
- 10) 각종 지류 제조 가공 및 판매업
- 11) 세제류 제조 및 판매업(도, 소매업)
- 12) 보석업 및 판매업
- 13) 창고업
- 14) 운수업
- 15) 건설업
- 16) 의류 및 패션디자이너업
- 17) 호텔 및 레저 산업
- 18) 영양등 식품 제조 판매업
- 19) 문화사업 발전을 위한 투자업
- 20) 미용업
- 21) 컴퓨터업
- 22) 전산관련 소프트웨어 개발 판매 및 시스템운영, 유지보수업
- 23) 중형, 소형 컴퓨터, PC의 하드웨어 판매, 유지보수 및 임대업
- 24) 기타 컴퓨터 주변기기 및 전산 소모품 판매업
- 25) 전자상거래 및 인터넷 관련 사업
- 26) 의료기기 제조업 및 판매업
- 27) 위 각호에 관련된 위탁판매업
- 28) 위 각호에 관련된 수출입업
- 29) 위 각호에 관련된 가공위탁판매업
- 30) 위 각호에 관련된 유통업
- 31) 위 각호에 관련된 통신판매업
- 32) 위 각호에 관련된 인터넷 판매업
- 33) 위 각호에 관련된 부대사업 및 투자업

#### 2. 본사 소재지

서울특별시 강남구 학동로 311

#### 3. 종업원 현황

(2020년 12월 31일 현재)

직 원 수		
남	여	합 계
108명	71명	179명

## 영업보고서\_vf\_1

### 4. 회사의 기구도표

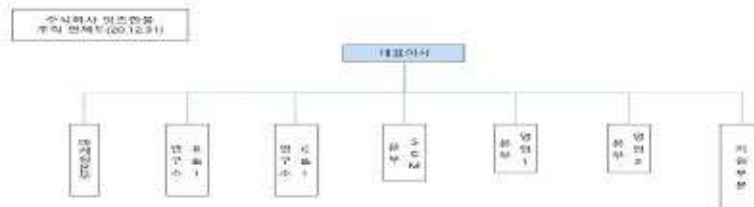

### 5. 주식에 관한 사항

#### 1) 발행한 주식의 종류와 수

(단위 : 주, 원)

주식의 종류	주식수	금 액	구성비	비 고
보통주	21,929,315	10,964,657,500	100%	기명식
계	21,929,315	10,964,657,500	100%	-

#### 2) 자본금 변동사항

(단위 : 주, 원)

변동일시	주식의 종류	주 식 수	증자금액	증자후 자본금	증자내용
06.02.07	보통주	4,000,000	2,000,000,000	2,000,000,000	설립자본금
07.04.27	보통주	2,000,000	1,000,000,000	3,000,000,000	유상증자
11.03.09	보통주	2,000,000	1,000,000,000	4,000,000,000	유상증자
15.09.17	보통주	54,000	27,000,000	4,027,000,000	유상증자
15.12.22	보통주	681,650	340,825,000	4,367,825,000	유상증자
16.04.27	보통주	8,735,650	4,367,825,000	8,735,650,000	무상증자
17.05.19	보통주	4,458,015	2,229,007,500	10,964,657,500	합병신주

#### 3) 주식사무

주주명부 폐쇄기간	1월 1일부터 1월 15일까지	결산기준일	12월 31일
공고방법	당사 홈페이지( <a href="http://www.itshanbul.com">www.itshanbul.com</a> ) 또는 일간 한국경제신문		
주권의 종류	전자증권법 시행으로 주권 및 신주인수권증서에 표시되어야 할 권리가 의무적으로 전자등록됨에 따라 '주권의 종류' 기재 불가		
주식업무 대행기관	대리인의 명칭	한국예탁결제원	
	사무취급장소	(48400) 부산광역시 남구 문현금융로 40 국제금융센터(BIFC)	

### 6. 사채에 관한 사항

해당사항 없습니다.

## 영업보고서\_vf\_2

### II. 영업의 경과 및 전망

코로나19의 전세계적 확산으로 2020년은 입국이 제한되고, 교역량이 감소하는 등 경제 활동이 위축되고 불확실성이 그 어느때보다 커진 한 해였습니다. 국내 역시 자가격리, 사회적 거리두기, 마스크 착용 등 일상생활이 변화하고 소비에 제한을 받으며 오프라인 소비가 크게 위축되는 등 어려움이 지속되었습니다. 이러한 외부 시장환경의 급변 속에서 잇츠한풀은 온라인을 비롯한 신규 채널의 고객 접점 확대와 중국 외 해외 시장 개척을 통해 중장기적인 경쟁력을 강화하고자 노력하였습니다.

2020년 당사의 연결재무제표 기준 매출은 전년 대비 28% 감소한 1,464억원, 영업이익은 전년 대비 71% 감소한 38억원을 기록하였습니다. 코로나19의 영향으로 방한 외국인 관광객이 크게 감소하면서 면세 채널과 중국형 매출이 전년 대비 하락하였고, 국내 소비 형태가 오프라인에서 온라인으로 급격히 이동함에 따라 온라인 채널 내 경쟁 과열로 온라인 및 홈쇼핑 채널의 매출이 감소하는 등 전방위적인 영향을 받은 한 해였습니다.

당사는 이러한 변화에 대응하여 온라인, 홈쇼핑 등 신규 채널 강화와 중국 외 신규 시장 개척의 노력을 도모하였습니다. 채널별 전용 상품 개발, SNS를 통한 고객 접점 확대 등 세부적인 실행으로 새로운 매출 성장의 기반을 다지고 있습니다.

2021년도 코로나19로 인해 어려운 영업 환경이 이어지고 있습니다. 당사는 이러한 경영 환경을 극복하기 위해 신규 채널 강화, 신규 시장 개척을 지속하고 실적개선을 통한 기업가치 제고로 '건강하고 아름다운 삶에 기여하는 새로운 가치창조'를 위해 당사의 사업 영역을 확장해 나갈 것입니다.

### III. 자회사 및 기타 기업결합의 현황

#### 1. 자회사 현황

(단위 : 원, 주, %)

자 회 사			당사와의 관계		
상 호	소재지	자본금	소유주식수	소유비율	거래관계
주식회사 네오팜	한국	4,103,680,500	3,055,264	37.2%	-
주식회사 안느	한국	950,000,000	184,000	96.8%	-
It's skin China CO., LTD	중국	1,510,480,000	-	100.0%	-
한불화장품(호주)유한공사	중국	20,951,609,497	-	100.0%	-
합동회사 CSH Cosmetics	일본	996,054,008	-	99.9%	-
주식회사 채화	한국	1,000,000,000	1,020,000	51.0%	-

#### 2. 자회사에 대한 임원 겸직 상황

겸직임원	겸 직 회 사			비 고
	회 사 명	직 위	담당업무	
임병철	주식회사 네오팜	회장	그룹총괄	통기임원
임진성	주식회사 채화	대표이사	경영총괄	통기임원
장재욱	주식회사 채화	감사	감사	-
임원길	주식회사 안느	대표이사	경영총괄	-
송재동	It's skin China CO., LTD	총경리	경영총괄	-
정홍수	한불화장품(호주)유한공사	총경리	경영총괄	-
김영덕	합동회사 CSH Cosmetics	대표이사	경영총괄	-

## 영업보고서\_vf\_3

### IV. 최근 3개년 영업실적 및 재산상태 변동 상황

#### 1. 영업실적

##### 1) 요약 연결 손익계산서

(단위: 천원)

과 목	제 15 기	제 14 기	제 13 기
매출액	146,378,359	202,551,773	214,122,093
매출원가	67,339,277	89,397,296	84,499,068
매출총이익	79,039,082	113,154,477	129,623,025
판매비	75,283,819	100,161,253	109,709,876
영업이익	3,755,263	12,993,223	19,913,150
기타영업외손익	(187,356)	4,619,030	6,110,406
법인세자감전손익	3,567,907	17,612,254	26,023,556
법인세비용	6,433,129	8,143,544	7,467,792
당기순이익	(3,502,062)	7,436,709	18,555,764

##### 2) 요약 손익계산서

(단위: 천원)

과 목	제 15 기	제 14 기	제 13 기
매출액	56,565,413	102,894,957	142,741,565
매출원가	40,946,555	57,794,675	67,098,582
매출총이익	15,618,858	45,100,281	75,642,982
판매비	35,548,794	54,715,032	72,906,961
영업이익	(19,929,936)	(9,614,751)	2,736,021
기타영업외손익	4,730,325	10,362,891	9,304,264
법인세자감전손익	(15,199,612)	748,140	12,040,285
법인세비용	(241,283)	3,847,762	3,237,666
당기순이익	(14,958,329)	(3,099,622)	8,802,619

#### 2. 재산상태

##### 1) 요약 연결 재무상태표

(단위: 천원)

과 목	제 15 기	제 14 기	제 13 기
유동자산	363,796,765	391,093,532	390,707,892
비유동자산	144,322,581	148,319,349	144,872,735
자산총계	508,119,345	539,412,881	535,580,626
유동부채	38,929,371	57,440,581	51,932,884
비유동부채	888,841	6,270,564	8,901,804
부채총계	39,818,212	63,711,145	60,834,688
자본금	10,964,658	10,964,658	10,964,658
자본잉여금	270,412,002	271,434,443	285,944,111
이익잉여금	115,421,351	130,956,425	138,815,010
기타자본구성요소	(593,511)	(1,335,100)	(807,160)
비지배지분	72,096,634	63,681,310	39,829,320
자본총계	468,301,133	475,701,736	474,745,939
부채와 자본총계	508,119,345	539,412,881	535,580,626

## 영업보고서\_vf\_4

2) 요약 재무상태표

(단위: 천원)

과 목	제 15 기	제 14 기	제 13 기
유동자산	240,334,540	282,412,239	322,161,790
비유동자산	188,996,334	184,651,832	152,170,282
자산총계	429,330,875	467,064,071	474,332,073
유동부채	12,908,446	33,690,857	34,159,638
비유동부채	214,919	1,794,250	1,826,096
부채총계	13,123,365	35,485,107	35,985,734
자본금	10,964,658	10,964,658	10,964,658
자본잉여금	288,811,367	288,811,367	288,811,367
이익잉여금	117,024,996	133,138,040	139,377,475
기타자본구성요소	(593,511)	(1,335,100)	(807,160)
자본총계	416,207,509	431,578,964	438,346,339
부채와 자본총계	429,330,875	467,064,071	474,332,073

## 영업보고서\_vf\_5

### V. 이사 및 감사 등의 현황

구 분	성 명	직 위	담당업무 또는 주된 직업	회사와의 거래관계	비 고
상근	임병철	회장	그룹총괄	-	사내이사
상근	이주형	대표이사	경영총괄	-	사내이사
상근	임진성	전무이사	지원부문	-	사내이사
비상근	이상백	감사위원	감사위원	-	사외이사
비상근	김경원	감사위원	감사위원	-	사외이사
비상근	이성규	감사위원	감사위원	-	사외이사

### VI. 대주주 현황

(단위 : 주, %)

주 주 명	소유 주식수	소유비율	회사와의 거래관계	비 고
임병철	7,729,183	35.25	-	최대주주 및 특수관계인
임진범	3,449,800	15.73	-	
임성철	1,422,701	6.49	-	
임효재	746,666	3.40	-	
임진홍	52,300	0.24	-	
임진성	52,300	0.24	-	
임우재	52,300	0.24	-	
총 계	13,505,250	61.59	-	

### VII. 회사, 회사 및 자회사 또는 회사의 자회사의 타회사에 대한 출자 현황

(단위: 주, %)

타회사 명칭	투자 및 출자회사 (당사 또는 자회사)	다른 회사에 출자한		당사에 출자한 타회사의	
		소유 주식수	소유 비율	소유 주식수	소유 비율
주식회사 네오팜	당사	3,055,264	37.2%	-	-
주식회사 만느	당사	184,000	96.8%	-	-
It's skin China CO., LTD	당사	-	100%	-	-
한불화장품(호주)유한공사	당사	-	100%	-	-
합동회사 CSH Cosmetics	당사	-	99.9%	-	-
Neopharm(Huzhou)Trade Co.,Ltd	주식회사 네오팜	-	100.0%	-	-
Neopharm(Shanghai)Trading Co.,Ltd	주식회사 네오팜	-	100.0%	-	-
주식회사 채화	당사	1,020,000	51.0%	-	-

### VIII. 주요 채권자 등

해당사항 없습니다.

### IX. 결산기 후에 생긴 중요한 사실

해당사항 없습니다.

### X. 기타 영업에 관한 중요한 사항

해당사항 없습니다.



# 영업보고서\_vf\_6

## 재무제표 및 연결재무제표

### 연 결 재 무 상 태 표

제15(당)기 기말 2020년 12월 31일 현재

제14(전)기 기말 2019년 12월 31일 현재

회사명 : 주식회사 잇츠한몰과 그 종속기업

(단위 : 원)

과 목	제 15 (당) 기말	제 14 (전) 기말
<b>자 산</b>		
I. 유동자산	363,796,764,672	391,093,532,221
현금및현금성자산	49,349,211,330	19,121,463,238
매출채권	15,332,645,897	19,617,671,547
단기기타채권	570,381,677	449,138,077
단기금융자산	262,297,294,853	310,536,204,884
당기손익-공정가치측정 금융자산	2,172,885,050	3,633,460,000
기타포괄손익-공정가치측정 금융자산	992,058,534	-
재고자산	30,717,783,237	34,319,967,348
당기법인세자산	609,209,340	628,070,974
기타유동자산	1,755,294,754	2,787,556,153
II. 비유동자산	144,322,580,746	148,319,348,904
장기기타채권	3,689,910	-
장기금융자산	5,920,613,235	8,704,764,919
기타포괄손익-공정가치측정 금융자산	1,347,848,800	2,349,148,479
유형자산	41,608,730,180	47,432,513,937
무형자산	78,324,908,159	77,620,241,052
사용권자산	1,291,035,331	1,375,808,868
투자부동산	5,343,734,287	5,385,626,122
매각예정비유동자산	4,930,000,000	-
순확정급여자산	449,721,425	-
이연법인세자산	5,102,299,419	5,451,245,527
<b>자 산 총 계</b>	<b>508,119,345,418</b>	<b>539,412,881,125</b>
<b>부 채</b>		
I. 유 동 부 채	38,929,370,789	57,440,580,661
매입채무	13,477,001,331	10,515,375,409
단기기타채무	6,208,818,503	10,391,038,681
단기금융부채	14,635,317,323	30,558,357,502
당기법인세부채	2,290,544,133	2,595,520,568
기타유동부채	1,824,289,585	3,113,771,089
이연수익	493,399,914	266,517,412
II. 비 유 동 부 채	888,841,245	6,270,564,055
장기기타채무	48,000,000	65,000,000
순확정급여부채	542,232,874	1,409,864,851
장기금융부채	298,608,371	4,795,699,204
<b>부 채 총 계</b>	<b>39,818,212,034</b>	<b>63,711,144,716</b>
<b>자 본</b>		
I. 지배기업소유주지분	396,204,499,016	412,020,426,351
자본금	10,964,657,500	10,964,657,500
자본잉여금	270,412,001,708	271,434,443,475
자본조정	117,020,104	117,020,104
기타포괄손익누계액	-710,531,163	-1,452,120,068
이익잉여금	115,421,350,867	130,956,425,340
II. 비지배지분	72,096,634,368	63,681,310,058
<b>자 본 총 계</b>	<b>468,301,133,384</b>	<b>475,701,736,409</b>
<b>부채및자본총계</b>	<b>508,119,345,418</b>	<b>539,412,881,125</b>

# 영업보고서\_vf\_7

## 연 결 포 괄 손 익 계 산 서

제15(당)기 2020년 1월 1일부터 2020년 12월 31일까지

제14(전)기 2019년 1월 1일부터 2019년 12월 31일까지

회사명 : 주식회사 잇츠한블라 그 종속기업

(단위 : 원)

과 목	제15(당)기	제14(전)기
I. 매출액	146,378,358,748	202,551,772,923
II. 매출원가	67,339,277,099	89,397,296,151
III. 매출총이익	79,039,081,649	113,154,476,772
IV. 판매비와관리비	75,283,819,050	100,161,253,494
V. 영업이익(손실)	3,755,262,599	12,993,223,278
기타수익(비용)	-1,839,682,529	-1,274,886,938
금융수익	5,612,476,760	8,089,563,870
금융비용	-3,960,150,077	-2,195,646,451
VI. 법인세비용차감전순이익(손실)	3,567,906,753	17,612,253,759
VII. 법인세비용	6,433,129,418	8,143,544,289
계속영업이익	-2,865,222,665	9,468,709,470
중단영업이익	-636,839,645	-2,032,000,253
VIII. 당기순이익(손실)	-3,502,062,310	7,436,709,217
당기순이익의 귀속		
지배기업소유주		
계속영업이익	-13,767,130,815	-3,099,621,958
중단영업이익	-448,144,058	-1,619,149,913
지배기업의 소유주 귀속 당기순이익(손실)	-14,215,274,873	-4,718,771,871
비지배지분		
계속영업이익	10,901,908,150	12,276,964,748
중단영업이익	-188,695,587	-121,483,660
비지배지분 귀속 당기순이익(손실)	10,713,212,563	12,155,481,088
IX. 기타포괄손익	1,202,046,843	-1,229,583,299
1. 후속적으로 당기손익으로 재분류될 수 있는 항목		
기타포괄손익		
-공정가치측정 채무상품 평가손익	-6,402,698	-7,028,822
해외사업환산손익	747,350,985	-549,489,318
2. 후속적으로 당기손익으로 재분류되지 않는 항목		
확정급여제도의 재측정요소	454,695,858	-680,093,981
X. 총포괄이익(손실)	-2,300,015,467	6,207,125,918
총포괄이익(손실)의 귀속		
지배주주지분	-12,866,741,763	-5,786,355,623
비지배지분	10,566,726,296	11,993,481,541
XI. 주당이익		
보통주 기본주당이익(손실)	-807	-268
계속영업 기본주당이익(손실)	-782	-176
중단영업 기본주당이익(손실)	-25	-92
보통주 희석주당이익(손실)	-807	-268



# 영업보고서\_vf\_8

## 연 결 자 본 변 동 표

제15(당)기 2020년 1월 1일부터 2020년 12월 31일까지

제14(전)기 2019년 1월 1일부터 2019년 12월 31일까지

회사명 : 주식회사 잇츠한솔과 그 종속기업

(단위 : 원)

과 목	자 본 금	연결 자본이익금	연결자본조정	연결기타포괄 손익누계액	연결 이익잉여금	지배주주지분 계	비지배자분	총 계
2019.1.1(당기초)	18,964,857,591	285,944,111,148	89,787,859	-90,827,817	138,815,300,297	434,918,018,654	30,802,379,347	674,245,039,008
임직원복합권 부족금	-	-	-	-	-11,908,228	-	-	-11,908,228
주요 총 기록차분	18,964,857,591	285,944,111,148	89,787,859	-90,827,817	138,803,391,731	434,904,810,426	30,829,529,047	674,734,139,470
당기손익	-	-	-	-	-4,716,771,871	-4,716,771,871	12,555,481,088	7,838,709,217
손익잉여분부족 충족금	-	-	-	-	-885,315,278	-885,315,278	-794,575,171	-980,089,381
기타포괄손익 -당분기차분 당분기별 평가손익	-	-	-	-3,845,433	-	-2,343,433	-6,685,388	-7,028,822
포괄자본변산차	-	-	-	-50,848,925	-	-52,889,463	10,388,327	-52,448,896
주식인합	-	-	27,252,341	-	-	27,252,341	72,194,000	99,446,341
연차변동	-	-	-	-	-2,642,089,759	-2,642,089,759	-3,947,686,600	-6,591,775,860
지분변동	-	-14,509,867,671	-	-	-	-14,509,867,671	14,610,787,271	401,089,600
2019.12.31(당기말)	18,964,857,591	271,434,443,475	117,040,104	-1,401,193,088	133,956,425,240	412,005,425,351	83,381,318,058	675,701,736,468
2020.1.1(당기초)	18,964,857,591	271,434,443,475	117,040,104	-1,401,193,088	133,956,425,240	412,005,425,351	83,381,318,058	675,701,736,468
당기손익(손실)	-	-	-	-	-18,215,378,879	-18,215,378,879	10,713,212,583	-3,502,066,310
손익잉여분부족 충족금	-	-	-	-	806,944,335	806,944,335	-152,249,347	454,838,898
기타포괄손익 -당분기차분 당분기별 평가손익	-	-	-	-2,194,881	-	-2,194,881	-4,268,217	-6,402,898
포괄자본변산차	-	-	-	746,723,586	-	749,770,586	10,039,057	752,759,589
기타당변동	-	-892,404,481	-	-	-165,084,335	-1,057,488,719	753,582,848	-254,005,008
연차변동	-	-	-	-	-7,781,838,589	-7,781,838,589	-5,574,023,000	-5,339,682,530
지분변동	-	-195,070,988	-	-	-	-195,070,988	470,037,366	274,966,378
2020.12.31(당기말)	18,964,857,591	270,812,000,738	117,040,104	-711,531,169	115,869,302,887	386,204,889,816	72,896,632,366	669,911,113,384

# 영업보고서\_vf\_9

## 연 결 원 금 호 록 표

제15(당)기 2020년 1월 1일부터 2020년 12월 31일까지

제14(전)기 2019년 1월 1일부터 2019년 12월 31일까지

회사명 : 주식회사 잇츠한블라 그 종속기업

(단위 : 원)

과 목	제15(당)기	제14(전)기
I. 영업활동으로 인한 현금흐름	13,443,045,945	19,791,190,218
1. 영업에서 창출된 현금:	15,448,757,682	25,283,230,190
가. 당기순이익	-3,502,062,310	7,438,709,217
나. 당기순이익에 대한 조정	19,517,072,855	18,686,522,321
다. 영업활동·자산·부채의 증감	-566,252,863	-840,001,348
2. 이자 수취	5,518,776,818	5,307,259,377
3. 이자 지급	-965,470,491	-941,682,706
4. 배당금 수취	28,548,516	17,645,000
5. 법인세 납부	-6,587,566,580	-9,875,261,643
II. 투자활동으로 인한 현금흐름	43,582,831,189	-23,329,936,559
1. 투자활동으로 인한 현금유입액	168,938,584,504	283,584,985,625
단기금융상품의 감소	160,058,650,000	277,627,730,010
단기채권의 감소	3,598,240,034	5,287,938,456
당기순이익-공정가치측정 금융자산의 처분	4,376,668,476	-
유형자산의 처분	13,654,546	172,535,877
무형자산의 처분	842,354,448	436,602,322
대여금의 감소	49,017,000	60,178,960
2. 투자활동으로 인한 현금유출액	-125,355,753,315	-306,914,922,184
단기금융상품의 증가	114,000,000,000	294,405,570,000
당기순이익-공정가치측정 금융자산의 증가	2,417,036,680	-
단기채권의 증가	836,569,350	704,791,478
유형자산의 취득	875,401,601	2,352,752,652
무형자산의 취득	718,858,320	1,369,763,885
건설중인자산의 취득	1,102,395,000	2,665,945,089
투자부동산의 취득	-	5,396,099,080
배각예정비유동자산의 증가	4,930,000,000	-
대여금의 증가	60,000,000	20,000,000
종속기업 채외 순현금 유출	415,492,364	-
III. 재무활동으로 인한 현금흐름	-26,438,760,611	-2,292,437,872
1. 재무활동으로 인한 현금유입액	900,814,579	5,301,099,600
단기차입금의 차입	311,546,579	-
장기차입금의 차입	-	4,900,000,000
주식의 발행	490,000,000	401,099,600
정부보증금의 수령	99,268,000	-
2. 재무활동으로 인한 현금유출액	-27,339,575,190	-7,593,537,472
배당금의 지급	5,335,682,500	5,739,975,850
단기차입금의 상환	20,445,000,000	274,946,606
장기차입금의 상환	37,680,000	-
유동성장기부채의 상환	320,201,593	8,066,528
리스부채의 상환	1,200,820,372	1,570,548,488
국고보증금의 상환	190,725	-
IV. 해외사업외환자산	825,985,478	-1,004,765,259
V. 현금및현금성자산의 증가(감소)(I + II + III + IV)	31,413,102,001	-6,835,949,472
VI. 기초의 현금및현금성자산	19,121,463,238	26,019,627,139
VII. 현금및현금성자산의 권유변동효과	-1,185,353,909	-62,214,429
VIII. 기말의 현금및현금성자산	49,349,211,330	19,121,463,238

# 영업보고서\_vf\_10

연 결 이 익 잉 여 금 처 분 계 산 서 (안)

제15(당)기	2020년 1월 1일 부터	제14(전)기	2019년 1월 1일 부터	
	2020년 12월 31일 까지		2019년 12월 31일 까지	
처분예정일	2021년 3월 26일	처분확정일	2020년 3월 27일	

회사명 : 주식회사 잇츠한불과 그 종속기업 (단위 : 천원)

과 목	당기	전기
I. 미처분이익잉여금	637,094	16,750,139
1. 전기이월미처분이익잉여금	14,988,479	20,347,084
2. 회계정책변경누적효과	-	(11,808)
3. 당기순이익	(14,958,329)	(3,099,622)
4. 확정급여제도의재측정요소	683,092	(388,195)
5. 지분법이익잉여금	(76,148)	(97,320)
II. 임의적립금등의 이입액	1,124,566	-
III. 이익잉여금 처분액	(1,761,660)	(1,761,660)
1. 배당금	(1,761,660)	(1,761,660)
IV. 차기이월미처분이익잉여금	-	14,988,479

※ 참고사항

이익잉여금의 처분(안)은 정기주주총회에 의안으로 상정될 예정이며, 승인과정에서 변경될 수 있습니다.

영업보고서\_vf\_11

재 무 상 태 표  
제15(당)기말 2020년 12월 31일 현재  
제14(전)기말 2019년 12월 31일 현재

주식회사 잇츠한불

(단위 : 원)

과 목	제15(당)기	제14(전)기
<b>자 산</b>		
I. 유동자산	240,334,540,458	282,412,238,799
현금및현금성자산	32,719,456,978	7,576,468,357
매출채권	8,365,534,288	17,055,340,140
단기기타채권	465,998,314	383,521,152
단기기타금융자산	177,866,372,212	229,954,474,396
당기손익-공정가치측정 금융자산	2,172,885,050	3,633,460,000
재고자산	17,454,497,702	22,121,418,753
기타유동자산	680,586,574	1,037,807,011
당기법인세자산	609,209,340	649,748,990
II. 비유동자산	188,996,334,220	184,651,832,397
장기기타금융자산	5,153,707,037	7,832,923,972
기타포괄손익-공정가치측정 금융자산	700,000,000	700,000,000
종속기업, 관계기업 및 공동기업투자	150,790,048,890	146,667,023,941
유형자산	15,363,446,380	20,045,537,544
무형자산	6,064,870,809	3,614,844,230
사용권자산	1,001,581,843	1,119,866,546
매각예정비유동자산	4,930,000,000	-
순확정급여자산	449,721,425	-
이연법인세자산	4,542,957,836	4,671,636,164
자 산 총 계	429,330,874,678	467,064,071,196
<b>부 채</b>		
I. 유 동 부 채	12,908,446,275	33,690,856,957
매입채무	8,752,327,189	7,250,098,891
단기기타채무	2,913,428,981	4,706,425,526
단기금융부채	883,443,533	20,713,030,723
기타유동부채	359,246,572	1,021,301,817
II. 비 유 동 부 채	214,919,006	1,794,249,931
장기기타채무	48,000,000	65,000,000
장기금융부채	166,919,006	645,699,204
순확정급여부채	-	1,083,550,727
부 채 총 계	13,123,365,281	35,485,106,888
<b>자 본</b>		
I. 자본금	10,964,657,500	10,964,657,500
II. 자본잉여금	288,811,366,673	288,811,366,673
III. 기타포괄손익누계액	-593,511,059	-1,335,099,964
IV. 이익잉여금	117,024,996,283	133,138,040,099
자 본 총 계	416,207,509,397	431,578,964,308
부채및자본총계	429,330,874,678	467,064,071,196



포 괄 손 익 계 산 서  
제15(당)기 2020년 1월 1일부터 2020년 12월 31일까지  
제14(전)기 2019년 1월 1일부터 2019년 12월 31일까지

주식회사 잇츠한솔

(단위 : 원)

과 목	제15(당) 기	제14(전)기
I. 매출액	56,565,412,771	102,894,956,562
II. 매출원가	40,946,554,795	57,794,675,215
III. 매출총이익	15,618,857,976	45,100,281,347
IV. 판매비와관리비	35,548,794,367	54,715,032,244
V. 영업이익(손실)	-19,929,936,391	-9,614,750,897
기타수익	7,369,549,835	8,978,672,557
기타비용	-3,330,656,606	-3,706,788,023
금융수익	4,062,491,811	6,716,777,496
금융비용	-3,371,060,226	-1,625,771,002
VI. 법인세비용차감전순이익(손실)	-15,199,611,577	748,140,131
VII. 법인세비용(이익)	-241,283,056	3,847,762,089
VIII. 당기순이익(손실)	-14,958,328,521	-3,099,621,958
IX. 기타포괄손익	1,348,533,110	-1,013,455,285
1. 후속적으로 당기손익으로 재분류될 수 있는 항목		
지분법자본변동	741,588,905	-527,940,015
2. 후속적으로 당기손익으로 재분류되지 않는 항목		
확정급여제도의 재측정요소	683,092,366	-388,195,257
지분법이익잉여금	-76,148,161	-97,320,013
X. 총포괄이익(손실)	-13,609,795,411	-4,113,077,243
XI. 주당이익(손실)		
보통주 기본주당순이익	-849	-176
보통주 희석주당순이익	-849	-176

자 본 변 동 표  
제15(당)기 2020년 1월 1일부터 2020년 12월 31일까지  
제14(전)기 2019년 1월 1일부터 2019년 12월 31일까지

주식회사 잇츠한솔

(단위 : 원)

과 목	자 본 금	자 본 잉여금	기타자본	이익잉여금	총 계
2019.1.1(전기초)	10,964,657,500	288,811,366,673	-807,159,949	139,377,474,803	438,346,339,027
회계정책변경누적효과	-	-	-	-11,808,226	-11,808,226
수정 후 기초자본	10,964,657,500	288,811,366,673	-807,159,949	139,365,666,577	438,334,530,801
당기순이익(손실)	-	-	-	-3,099,621,958	-3,099,621,958
기타포괄손익					
확정급여제도의 재측정요소	-	-	-	-388,195,257	-388,195,257
지분법이익잉여금	-	-	-	-97,320,013	-97,320,013
지분법자본변동	-	-	-527,940,015	-	-527,940,015
소유주와의거래등					
면차배당	-	-	-	-2,642,489,250	-2,642,489,250
2019.12.31(전기말)	10,964,657,500	288,811,366,673	-1,335,099,964	133,138,040,099	431,578,964,308
2020.1.1(당기초)	10,964,657,500	288,811,366,673	-1,335,099,964	133,138,040,099	431,578,964,308
당기순이익(손실)	-	-	-	-14,958,328,521	-14,958,328,521
기타포괄손익					
확정급여제도의 재측정요소	-	-	-	-683,092,366	-683,092,366
지분법이익잉여금	-	-	-	-76,148,161	-76,148,161
지분법자본변동	-	-	741,588,905	-	741,588,905
소유주와의거래등					
면차배당	-	-	-	-1,761,659,500	-1,761,659,500
2020.12.31(당기말)	10,964,657,500	288,811,366,673	-593,511,059	117,024,996,283	416,207,509,397

현 금 흐름 표

제15(당)기 2020년 1월 1일부터 2020년 12월 31일까지  
제14(전)기 2019년 1월 1일부터 2019년 12월 31일까지

주식회사 잇츠한솔

(단위 : 원)

과 목	제15(당)기	제14(전)기
I. 영업활동으로 인한 현금흐름	-366,267,686	-2,182,125,156
1. 영업에서 창출된 현금	-3,800,522,815	-1,283,976,398
가. 당기순이익(손실)	-14,958,328,521	-3,099,621,958
나. 당기순이익에 대한 조정	6,127,826,769	4,802,527,082
다. 영업활동 자산·부채의 증감	5,029,978,937	-2,986,881,522
2. 이자 수취	3,990,155,378	4,255,984,541
3. 이자 지급	-574,054,656	-593,556,160
4. 배당금의 수취	28,548,516	17,645,000
5. 법인세 납부	-10,394,109	-4,578,222,139
II. 투자활동으로 인한 현금흐름	49,502,584,690	-235,919,468
1. 투자활동으로 인한 현금유입액	70,997,902,840	206,424,338,785
단기금융상품의 감소	60,058,650,000	199,264,800,000
당기손익·공정가치 측정 금융자산 처분	4,376,668,476	-
상각후원가 측정 금융자산의 처분	3,540,000,000	5,077,425,585
유형자산의 처분	13,636,364	160,172,240
무형자산의 처분	700,000,000	100,000,000
종속기업투자주식의 감소	2,291,448,000	1,500,941,000
단기대여금의 감소	-	270,000,000
장기대여금의 감소	17,500,000	50,999,960
2. 투자활동으로 인한 현금유출액	-21,495,318,150	-206,660,258,253
단기금융상품의 증가	10,000,000,000	170,048,150,000
당기손익·공정가치 측정 금융자산의 취득	2,417,036,680	-
상각후원가 측정 금융자산의 취득	810,270,000	591,185,230
종속기업투자주식의 취득	1,595,280,000	32,780,341,684
유형자산의 취득	476,970,817	502,533,000
무형자산의 취득	268,615,653	72,103,250
건설중인자산의 증가	997,145,000	2,665,945,089
매각예정비유동자산의 증가	4,930,000,000	-
III. 재무활동으로 인한 현금흐름	-22,863,211,872	-3,888,230,978
1. 재무활동으로 인한 현금유입액	99,268,000	-
정부보조금의 수령	99,268,000	-
2. 재무활동으로 인한 현금유출액	-22,962,479,872	-3,888,230,978
배당금의 지급	1,761,659,500	2,642,489,250
단기차입금의 상환	20,000,000,000	-
리스부채의 상환	1,200,820,372	1,245,741,728
IV. 현금및현금성자산의 증가(감소)(I + II + III)	26,273,105,132	-6,306,275,602
V. 기초의 현금및현금성자산	7,576,468,357	13,972,668,808
VI. 현금및현금성자산의 환율변동효과	-1,130,116,511	-89,924,849
VII. 기말의 현금및현금성자산	32,719,456,978	7,576,468,357

이 익 잉 여 금 처 분 계 산 서 (안)

제15(당)기	2020년 1월 1일 부터 2020년 12월 31일 까지	제14(전)기	2019년 1월 1일 부터 2019년 12월 31일 까지
처분예정일	2021년 3월 26일	처분확정일	2020년 3월 27일

회사명 : 주식회사 잇츠한솔 (단위 : 천원)

과 목	당기		전기	
I. 미처분이익잉여금		637,094		16,750,139
1. 전기이월미처분이익잉여금	14,988,479		20,347,084	
2. 회계정책변경누적효과	-		(11,808)	
3. 당기순이익	(14,958,329)		(3,099,622)	
4. 순확정급여부채	683,092		(388,195)	
5. 자본법이익잉여금	(76,148)		(97,320)	
II. 임의적립금등의 이입액		1,124,566		-
III. 이익잉여금 처분액		(1,761,660)		(1,761,660)
1. 배당금	(1,761,660)		(1,761,660)	
IV. 차기이월미처분이익잉여금		-		14,988,479

※ 참고사항

이익잉여금의 처분(안)은 정기주주총회에 의안으로 상정될 예정이며, 승인과정에서 변경될 수 있습니다.  
회사는 2019년 1월1일 기준으로 누적효과 일괄조정 경과조치를 적용하여 기업회계기준서 제1116호 '리스'를 최초 적용하였습니다. 따라서 기업회계기준서 제1116호 '리스' 적용의 누적효과가 최초적용일의 이익잉여금에서 조정되었습니다.

## 감사위원회의 감사보고서

### 감사위원회의 감사보고서

본 감사위원회는 제15기 사업연도(2020년 1월1일부터 2020년 12월 31일까지)의 회계 및 업무에 대한 감사를 실시하고 그 결과를 다음과 같이 보고합니다.

#### 1. 감사 방법의 개요

회계감사를 위하여 회계에 관한 장부와 관계서류를 열람하고 재무제표·연결재무제표 및 동 부속명세서를 검토하였으며 필요하다고 인정되는 경우 대조·실사·입회·조회, 그 밖에 적절한 감사절차를 적용하였습니다.

업무감사를 위하여 이사회 및 그 밖의 중요한 회의에 출석하고 필요하다고 인정되는 경우 이사로부터 영업에 관한 보고를 받았으며 중요한 업무에 관한 서류를 열람하고 그 내용을 검토하는 등 적절한 방법을 사용하였습니다.

#### 2. 재무상태표 및 포괄손익계산서에 관한 사항

재무상태표·연결재무상태표와 포괄손익계산서·연결포괄손익계산서는 법령 및 정관에 따라 회사의 재무상태와 경영성격을 적정하게 표시하고 있습니다.

#### 3. 이익잉여금처분계산서에 관한 사항

이익잉여금처분계산서는 법령 및 정관에 적합하게 작성되어 있습니다.

#### 4. 영업보고서에 관한 사항

영업보고서는 법령 및 정관에 따라 회사의 상황을 정확하게 표시하고 있습니다.

2021년 3월 17일

주식회사 잇츠한솔

감사위원회 위원장

이 상 백

감사위원

김 경 일

감사위원

이 성 규





## 감사위원회의 내부회계관리제도 평가보고서

### 감사위원회의 내부회계관리제도 평가보고서

주식회사 잇츠한솔 주주 및 이사회 귀중

본 감사위원회는 2020년 12월 31일 현재 동일자로 종료하는 회계연도에 대한 당사의 내부회계관리제도의 설계 및 운영실태를 평가하였습니다.

내부회계관리제도의 설계 및 운영에 대한 책임은 대표이사 및 내부회계관리자를 포함한 회사의 경영진에 있습니다.

본 감사위원회는 대표이사 및 내부회계관리자가 본 감사위원회에게 제출한 내부회계관리제도 운영실태 보고서를 장고로, 회사의 내부회계관리제도가 신뢰할 수 있는 재무제표의 작성 및 공시를 위하여 재무제표의 왜곡을 초래할 수 있는 오류나 부정행위를 예방하고 적발할 수 있도록 효과적으로 설계 및 운영되고 있는지의 여부에 대하여 평가하였으며, 내부회계관리제도가 신뢰성 있는 회계정보의 작성 및 공시에 실질적으로 기여하는지를 평가하였습니다.

또한 본 감사위원회는 내부회계관리제도 운영실태보고서에 거짓으로 기재되거나 또는 표시된 사항이 있거나, 기재하거나 표시하여야 할 사항을 빠뜨리고 있는지를 점검하였으며, 내부회계관리제도 운영실태보고서의 시정 계획이 해당 회사의 내부회계관리제도 개선에 실질적으로 기여할 수 있는지를 검토하였습니다.

회사는 내부회계관리제도의 설계 및 운영을 위해 내부회계관리제도운영위원회에서 발표한 '내부회계관리제도 설계 및 운영 개념체계'를 준거기준으로 사용하였습니다.

본 감사위원회는 내부회계관리제도의 설계 및 운영실태를 평가함에 있어 내부회계관리제도운영위원회에서 발표한 '내부회계관리제도 평가 및 보고 모범기준'을 평가기준으로 사용하였습니다.

본 감사위원회의 의견으로는, 2020년 12월 31일 현재 당사의 내부회계관리제도는 '내부회계관리제도 설계 및 운영 개념체계'에 근거하여 볼 때, 중요성의 관점에서 효과적으로 설계되어 운영되고 있다고 판단됩니다.

2021년 3월 17일

감사위원회 위 원 장 이 상 배

감사위원 김 경 원

감사위원 이 성 규





## 독립된 감사인의 감사보고서(연결)



삼 덕 회 계 법 인

### 독립된 감사인의 감사보고서

주식회사 잇츠한불

주주 및 이사회 귀중

#### 감사의견

우리는 주식회사 잇츠한불과 그 종속기업(이하 "연결회사")의 연결재무제표를 감사하였습니다. 해당 연결재무제표는 2020년 12월 31일과 2019년 12월 31일 현재의 연결재무상태표, 동일로 종료되는 양 보고기간의 연결포괄손익계산서, 연결자본변동표, 연결현금흐름표 그리고 유의적인 회계정책의 요약을 포함한 연결재무제표의 주석으로 구성되어 있습니다.

우리의 의견으로는 변경된 연결회사의 연결재무제표는 연결회사의 2020년 12월 31일과 2019년 12월 31일 현재의 연결재무상태와 동일로 종료되는 양 보고기간의 연결재무성과 및 연결현금흐름을 한국채택국제회계기준에 따라, 중요성의 관점에서 공정하게 표시하고 있습니다.

#### 감사의견근거

우리는 대한민국의 회계감사기준에 따라 감사를 수행하였습니다. 이 기준에 따른 우리의 책임은 이 감사보고서의 연결재무제표감사에 대한 감사인의 책임 단락에 기술되어 있습니다. 우리는 연결재무제표감사와 관련된 대한민국의 윤리적 요구사항에 따라 회사로부터 독립적이며, 그러한 요구사항에 따른 기타의 윤리적 책임들을 이행하였습니다. 우리가 입수한 감사증거가 감사의견을 위한 근거로서 충분하고 적절하다고 우리는 믿습니다.

#### 핵심감사사항

핵심감사사항은 우리의 전문가적 판단에 따라 당기 연결재무제표감사에서 가장 유의적인 사항들입니다. 해당 사항들은 연결재무제표 전체에 대한 감사의 관점에서 우리의 의견형성 시 다루어졌으며, 우리는 이런 사항에 대하여 별도의 의견을 제공하지는 않습니다.

##### (1) 상품 및 제품 재고자산의 평가

핵심감사사항으로 결정된 이유

연결재무제표에 대한 주석 9에 기술되어 있는 바와 같이, 2020년 12월 31일 현재 회사의 상품 및 제품 재고자산은 30,718백만원입니다. 재고자산은 최초에 원가로 측정되며 손상되었거나, 전부파괴되는 경우, 또는 예상 손실가능가치가 원가에 이르지 못하는 경우에는 평가손실이 인식되어야 합니다. 연결회사의 상품 및 제품 재고자산의 전부파괴에 대한 결정은 유의적인 경영자의 판단이 포함되므로 상품 및 제품 재고자산의 평가를 감사에 특히 중요한 사항으로 고려하였습니다.

핵심감사사항이 감사에서 다루어진 방법

우리는 상품 및 제품 재고자산의 평가와 관련하여 다음의 감사절차를 수행하였습니다.

- 연결회사의 상품 및 제품 재고자산의 평가에 대한 회계정책을 입수하고 이해하였으며, 그 적정성을 검토하였습니다.
- 상품 및 제품 재고자산의 평가 프로세스와 관련하여 회사가 수립한 내부통제의 설계와 운영의 효과성을 테스트하였습니다.
- 연결회사가 제시한 상품 및 제품 재고자산에 대한 평가충당금 설정내역에 대한 재계산 검증을 수행하였습니다.
- 표본추출을 통하여 상품 및 제품의 연료자료에 대한 정확성과 완전성을 확인하였습니다.
- 연결회사가 상품 및 제품 재고자산의 전부파괴 인한 평가충당금 추정을 위해 사용한 피거정험률 계산의 정확성을 확인하였습니다.

- 연결회사가 추정한 상품 및 재물의 순실현가능가액의 구성요소인 판매가격, 판매  
부대비용 등의 정확성을 확인하였습니다.

#### **연결재무제표에 대한 경영진과 지배기구의 책임**

경영진은 한국채택국제회계기준에 따라 이 연결재무제표를 작성하고 공정하게 표시  
할 책임이 있으며, 부정이나 오류로 인한 중요한 왜곡표시가 없는 연결재무제표를 작  
성하는데 필요하다고 결정한 내부통제에 대해서도 책임이 있습니다.

경영진은 연결재무제표를 작성할 때, 연결회사의 계속기업으로서의 존속능력을 평가  
하고 해당되는 경우, 계속기업 관련 사항을 공시할 책임이 있습니다. 그리고 경영진  
이 기업을 청산하거나 영업을 중단할 의도가 없는 한, 회계의 계속기업전제의 사용에  
대해서도 책임이 있습니다.

지배기구는 연결회사의 재무보고절차의 감사에 대한 책임이 있습니다.

#### **연결재무제표감사에 대한 감사인의 책임**

우리의 목적은 연결회사의 연결재무제표에 전체적으로 부정이나 오류로 인한 중요한  
왜곡표시가 없는지에 대하여 합리적인 확신을 얻어 우리의 의견이 포함된 감사보고  
서를 발행하는데 있습니다. 합리적인 확신은 높은 수준의 확신을 의미하나, 감사기준  
에 따라 수행된 감사가 항상 중요한 왜곡표시를 발견한다는 것을 보장하지는 않습니  
다. 왜곡표시는 부정이나 오류로부터 발생할 수 있으며, 왜곡표시가 연결재무제표의  
근거로 하는 이용자의 경제적 의사결정에 개별적으로 또는 집합적으로 영향을 미칠  
것이 합리적으로 예상되면, 그 왜곡표시는 중요하다고 간주됩니다.

감사기준에 따른 감사의 일부로서 우리는 감사의 전 과정에 걸쳐 전문가적 판단을 수  
행하고 전문가적 의구심을 유지하고 있습니다. 또한, 우리는:

· 부정이나 오류로 인한 연결재무제표의 중요왜곡표시위험을 식별하고 평가하며 그  
러한 위험에 대응하는 감사절차를 설계하고 수행합니다. 그리고 감사의견의 근거로  
서 충분하고 적절한 감사증거를 입수합니다. 부정의 공모, 위조, 의도적인 누락, 하위



전을 또는 내부통제 부패화가 개입될 수 있기 때문에 부결으로 인한 중요한 왜곡표시를 발견하지 못할 위험은 오류로 인한 위험보다 큽니다.

- 상황에 적합한 감사절차를 설계하기 위하여 감사와 관련된 내부통제를 이해합니다. 그러나 이는 내부통제의 효과성에 대한 의견을 표명하기 위한 것이 아닙니다.
- 연결재무제표를 작성하기 위하여 경영진이 적용한 회계정책의 적합성과 경영진이 도출한 회계추정치와 관련 공시의 합리성에 대하여 평가합니다.
- 경영진이 사용한 회계의 계속기업전제의 적절성과, 입수한 감사증거를 근거로 계속기업으로서의 존속능력에 대하여 유의적 의문을 초래할 수 있는 사건이나, 상황과 관련된 중요한 불확실성이 존재하는지 여부에 대하여 결론을 내립니다. 중요한 불확실성이 존재한다고 결론을 내리는 경우, 우리는 연결재무제표의 관련 공시에 대하여 감사보고서에 주의를 환기시키고, 이들 공시가 부적절한 경우 의견을 면행시킬 것을 요구받고 있습니다. 우리의 결론은 감사보고서일하지 입수한 감사증거에 기초하나, 미래의 사건이나 상황이 회사의 계속기업으로서 존속을 중단시킬 수 있습니다.
- 공시를 포함한 연결재무제표의 전반적인 표시와 구조 및 내용을 평가하고, 연결재무제표의 기초가 되는 거래와 사건을 연결재무제표가 공정한 방식으로 표시하고 있는지 여부를 평가합니다.
- 연결재무제표에 대한 의견을 표명하기 위해 기업의 재무정보 또는 그룹내의 사업활동과 관련된 충분하고 적합한 감사증거를 입수합니다. 우리는 그룹감사의 계획, 감독 및 수행에 대한 책임이 있으며 감사의견에 대한 전적인 책임이 있습니다.

우리는 여러 가지 사항들 중에서 계획된 감사범위와 시기 그리고 감사 중 식별된 유의적 내부통제 비파질 등 유의적인 감사의 발견사항에 대하여 지배기구와 커뮤니케이션합니다.

또한, 우리는 독립성 관련 유의적 요구사항들을 준수하고, 우리의 독립성 문제와 관련한다고 판단되는 모든 관계와 기타사항들 및 해당되는 경우 관련 제도적 안전장치를 지배기구와 커뮤니케이션한다는 진술을 지배기구에게 제공합니다.

우리는 지배기구와 커뮤니케이션한 사항들 중에서 당기 연결재무제표감사에서 가장 유의적인 사항들을 핵심감사사항으로 결정합니다. 별첨에서 해당 사항에 대하여 공개적인 공시를 비제하거나, 극히 드문 상황으로 우리가 감사보고서에 해당 사항을 기

술함으로 인한 부정적 결과가 해당 커뮤니케이션에 따른 긍정적 효과를 초과할 것으로 합리적으로 예상되어 해당 사항을 감사보고서에 커뮤니케이션해서는 안 된다고 결론을 내리는 경우가 아닌 한, 우리는 감사보고서에 이러한 사항들을 기술합니다.

이 감사보고서의 근거가 된 감사를 실시한 업무수행이사는 심형섭입니다.

삼 덕 회 계 법 인

대표이사 공인회계사 이 용 모



2021년 3월 15일

이 감사보고서는 감사보고서의 원자료 유형에 포함됩니다. 따라서 감사보고서일 이후 이 보고서를 열람하는 시점 사이에 원부원 회사의 연결재무제표에 중요한 영향을 미칠 수 있는 사건이나 상황이 발생할 수도 있으며 이로 인하여 이 감사보고서가 수정될 수도 있습니다.

(03145) 서울특별시 종로구 우정국로 48 5&S빌딩 12층 전화 02 397 6700 팩스 02 730 9539 [www.aarmduispa.co.kr](http://www.aarmduispa.co.kr)

- 5 -

## 독립된 감사인의 감사보고서(별도)



삼 덕 회 계 법 인

## 독립된 감사인의 감사보고서

주식회사 잇츠원플  
주주 및 이사회 귀중

### 감사의견

우리는 주식회사 잇츠원플(이하 "회사")의 재무제표를 감사하였습니다. 해당 재무제표는 2020년 12월 31일과 2019년 12월 31일 현재의 재무상태표, 동일로 종료되는 양 보고기간의 포괄손익계산서, 자본변동표, 현금흐름표 그리고 유의적인 회계정책의 요약을 포함한 재무제표의 주석으로 구성되어 있습니다.

우리의 의견으로는 별첨된 회사의 재무제표는 회사의 2020년 12월 31일과 2019년 12월 31일 현재의 재무상태와 동일로 종료되는 양 보고기간의 재무성과 및 현금흐름을 한국채택국제회계기준에 따라, 중요성의 관점에서 공정하게 표시하고 있습니다.

### 감사의견근거

우리는 대한민국의 회계감사기준에 따라 주사를 수행하였습니다. 이 기준에 따른 우리의 책임은 이 감사보고서의 재무제표감사에 대한 감사인의 책임 단락에 기술되어 있습니다. 우리는 재무제표감사와 관련된 대한민국의 윤리적 요구사항에 따라 회사로부터 독립적이며, 그러한 요구사항에 따른 기타의 윤리적 책임들을 이행하였습니다. 우리가 입수한 감사증거가 감사의견을 위한 근거로서 충분하고 적절하다고 우리는 믿습니다.

### 핵심감사사항

핵심감사사항은 우리의 전문가적 판단에 따라 당기 재무제표감사에서 가장 유의적인 사항들입니다. 해당 사항들은 재무제표 전체에 대한 감사의 관점에서 우리의 의견형

상식 다루어졌으며, 우리는 이런 사항에 대하여 별도의 의견을 제공하지는 않습니다.

#### (1) 상품 및 제품 재고자산의 평가

##### 핵심감사사항으로 결정된 이유

재무제표에 대한 주석 9에 기술되어 있는 바와 같이, 2020년 12월 31일 현재 회사의 상품 및 제품 재고자산은 17,151백만원입니다. 재고자산은 최초에 평가로 측정되며 손상되었거나, 전부화되는 경우, 또는 예상 손실원가능가치가 원가에 이르지 못하는 경우에는 평가손실이 인식되어야 합니다. 회사의 상품 및 제품 재고자산의 전부화에 대한 결정은 유의적인 경영자의 판단이 포함되므로 상품 및 제품 재고자산의 평가를 감사에 특히 중요한 사항으로 고려하였습니다.

##### 핵심감사사항이 감사에서 다루어진 방법

우리는 상품 및 제품 재고자산의 평가와 관련하여 다음의 감사절차를 수행하였습니다.

- 회사의 상품 및 제품 재고자산의 평가에 대한 회계정책을 입수하고 이해하였으며, 그 적정성을 검토하였습니다.
- 상품 및 제품 재고자산의 평가 프로세스와 관련하여 회사가 수립한 내부통제의 설계와 운영의 효과성을 테스트하였습니다.
- 회사가 제시한 상품 및 제품 재고자산에 대한 평가중단금 설정내역에 대한 제계산 검증을 수행하였습니다.
- 표본추출을 통하여 상품 및 제품의 열량자료에 대한 정확성과 완전성을 확인하였습니다.
- 회사가 상품 및 제품 재고자산의 전부화도 인한 평가중단금 추경을 위해 사용한 과거경험률 계산의 정확성을 확인하였습니다.
- 회사가 추정한 상품 및 제품의 손실원가능가치의 구성요소인 판매가격, 판매부대비용 등의 정확성을 확인하였습니다.

#### 재무제표에 대한 경영진과 지배기구의 책임

경영진은 한국채택국제회계기준에 따라 이 재무제표를 작성하고 공정하게 표시할 책임이 있으며, 부정이나 오류로 인한 중요한 왜곡표시가 없는 재무제표를 작성하는데 필요하다고 결정한 내부통제에 대해서도 책임이 있습니다.

경영진은 재무제표를 작성할 때, 회사의 계속기업으로서의 존속능력을 평가하고 해당되는 경우, 계속기업 관련 사항을 공시할 책임이 있습니다. 그리고 경영진이 기업을 청산하거나 영업을 중단할 의도가 없는 한, 회계의 계속기업전제의 사용에 대해서도 책임이 있습니다.

지배기구는 회사의 재무보고진척의 감사에 대한 책임이 있습니다.

#### 재무제표감사에 대한 감사인의 책임

우리의 목적은 회사의 재무제표에 전체적으로 부정이나 오류로 인한 중요한 왜곡표시가 없는지에 대하여 합리적인 확신을 얻어 우리의 의견이 포함된 감사보고서를 발행하는데 있습니다. 합리적인 확신은 높은 수준의 확신을 의미하나, 감사기준에 따라 수행된 감사가 항상 중요한 왜곡표시를 발견한다는 것을 보장하지는 않습니다. 왜곡표시는 부정이나 오류로부터 발생할 수 있으며, 왜곡표시가 재무제표의 근거로 하는 이용자의 경제적 의사결정에 개별적으로 또는 집합적으로 영향을 미칠 것이 합리적으로 예상되면, 그 왜곡표시는 중요하다고 간주됩니다.

감사기준에 따른 감사의 일부로서 우리는 감사의 전 과정에 걸쳐 전문가적 판단을 수행하고 전문가적 의구심을 유지하고 있습니다. 또한, 우리는:

· 부정이나 오류로 인한 재무제표의 중요왜곡표시위험을 식별하고 평가하며 그러한 위험에 대응하는 감사절차를 설계하고 수행합니다. 그리고 감사의견의 근거로서 충분하고 적절형 감사증거를 입수합니다. 부정은 공모, 위조, 의도적인 누락, 허위진술 또는 내부통제 무력화가 개입될 수 있기 때문에 부정으로 인한 중요한 왜곡표시를 발견하지 못한 위험은 오류로 인한 위험보다 큽니다.



- 상황에 적합한 감사절차를 설계하기 위하여 감사와 관련된 내부통제를 이해합니다. 그러나 이는 내부통제의 효과성에 대한 의견을 표명하기 위한 것이 아닙니다.
- 재무제표를 작성하기 위하여 경영권이 적용한 회계정책의 적절성과 경영권이 도출한 회계추정치와 관련 공시의 합리성에 대하여 평가합니다.
- 경영권이 사용한 회계의 계속기업전제의 적절성과, 입수한 감사증거를 근거로 계속기업으로서의 존속능력에 대하여 유의적 의문을 초래할 수 있는 사건이나, 상황과 관련된 중요한 불확실성이 존재하는지 여부에 대하여 결론을 내립니다. 중요한 불확실성이 존재한다고 결론을 내리는 경우, 우리는 재무제표와 관련 공시에 대하여 감사보고서에 주의를 환기시키고, 이들 공시가 부적절한 경우 의견을 변형시킬 것을 요구 받고 있습니다. 우리의 결론은 감사보고서일까지 입수한 감사증거에 기초하나, 미래의 사건이나 상황이 회사의 계속기업으로서 존속을 중단시킬 수 있습니다.
- 공시를 포함한 재무제표의 전반적인 표시와 구조 및 내용을 평가하고, 재무제표의 기초가 되는 거래와 사건을 재무제표가 공정한 방식으로 표시하고 있는지 여부를 평가합니다.

우리는 여러 가지 사항들 중에서 계획된 감사절차와 시기 그리고 감사 중 식별된 유의적 내부통제 미비점 등 유의적인 감사의 발견사항에 대하여 지배기구와 커뮤니케이션합니다.

또한, 우리는 독립성 관련 윤리적 요구사항들을 준수하고, 우리의 독립성 문제와 관련된다고 판단되는 모든 관계와 기타사항들 및 해당되는 경우 관련 제도적 안전장치를 지배기구와 커뮤니케이션한다는 권술을 지배기구에 제공했습니다.

우리는 지배기구와 커뮤니케이션한 사항들 중에서 당기 재무제표감사에서 가장 유의적인 사항들을 핵심감사사항으로 결정합니다. 벌규에서 해당 사항에 대하여 공개적인 공시를 배제하거나, 극히 드문 상황으로 우리가 감사보고서에 해당 사항을 기술함으로써 인한 부정적 결과가 해당 커뮤니케이션에 따른 공익적 효익을 초과할 것으로 합리적으로 예상되어 해당 사항을 감사보고서에 커뮤니케이션해서는 안 된다고 결론을 내리는 경우가 아닌 한, 우리는 감사보고서에 이러한 사항들을 기술합니다.

이 감사보고서의 근거가 된 감사를 실시한 업무수행이사는 실행집입니다.

삼 덕 회 계 법 인

대표이사 공인회계사 이 용 모



2021년 3월 15일

이 감사보고서는 감사보고서일 원재무 유출은 것입니다. 따라서, 감사보고서일 이후 이 보고서를 열람하는 시점 사이에 청부인 회사의 재무제표에 중요한 영향을 미칠 수 있는 사건이나 상황이 발생할 수도 있으며, 이로 인하여 이 감사보고서가 수정될 수도 있습니다.

(03145) 서울특별시 종로구 무정로로 48 545빌딩 12층 전화 02 397 6700 팩스 02 739 9559 [www.sandukpa.co.kr](http://www.sandukpa.co.kr)

- 5 -

28

영업보고서\_vf\_28

