

목 차

영 업 보 고 서	1
-----------------	---

영 업 보 고 서

영 업 보 고 서

제 16 기(2021년 1월 1일부터 2021년 12월 31일까지)

I. 회사의 개황

1. 회사의 목적

- 1) 화장품 제조 판매업(도, 소매업)
- 2) 의약부외품 제조 판매업(도, 소매업)
- 3) 초자용기 및 동제품의 제조 가공 및 판매업
- 4) 식품, 식료품, 인삼제품의 제조 및 판매업
- 5) 컴퓨터 및 그 주변기기 판매업
- 6) 전자제품 제조 판매업
- 7) 기타 가정용품 도매업
- 8) 부동산 매매 및 임대업
- 9) 각종 작물의 재배, 수집, 가공 및 판매업
- 10) 각종 지류 제조 가공 및 판매업
- 11) 세제류 제조 및 판매업(도, 소매업)
- 12) 보석업 및 판매업
- 13) 창고업
- 14) 운수업
- 15) 건설업
- 16) 의류 및 패션디자이너업
- 17) 호텔 및 레저 산업
- 18) 영양등 식품 제조 판매업
- 19) 문화사업 발전을 위한 투자업
- 20) 미용업
- 21) 컴퓨터업
- 22) 전산관련 소프트웨어 개발 판매 및 시스템운영, 유지보수업
- 23) 중형, 소형 컴퓨터, PC의 하드웨어 판매, 유지보수 및 임대업
- 24) 기타 컴퓨터 주변기기 및 전산 소모품 판매업
- 25) 전자상거래 및 인터넷 관련 사업
- 26) 의료기기 제조업 및 판매업
- 27) 위 각호에 관련된 위탁판매업
- 28) 위 각호에 관련된 수출입업
- 29) 위 각호에 관련된 가공위탁판매업
- 30) 위 각호에 관련된 유통업
- 31) 위 각호에 관련된 통신판매업
- 32) 위 각호에 관련된 인터넷 판매업
- 33) 위 각호에 관련된 부대사업 및 투자업

2. 본사 소재지

서울특별시 강남구 학동로 311

3. 종업원 현황

(2021년 12월 31일 현재)

직 원 수		
남	여	합 계
92명	52명	144명

4. 회사의 기구도표

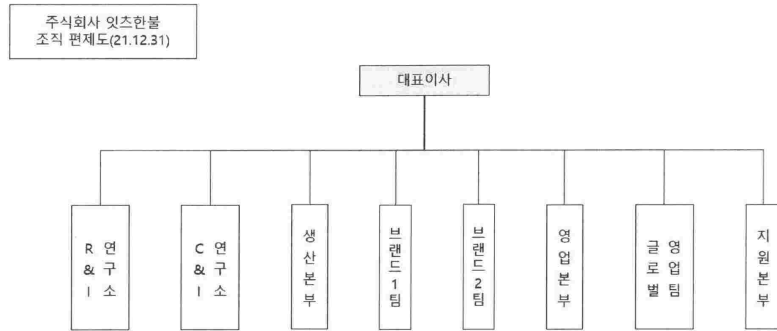

5. 주식에 관한 사항

1) 발행한 주식의 종류와 수

(단위 : 주, 원)

주식의 종류	주식수	금 액	구성비	비 고
보통주	21,929,315	10,964,657,500	100%	기명식
계	21,929,315	10,964,657,500	100%	-

2) 자본금 변동사항

(단위 : 주, 원)

변동일시	주식의 종류	주 식 수	증자금액	증자후 자본금	증자내용
06.02.07	보통주	4,000,000	2,000,000,000	2,000,000,000	설립자본금
07.04.27	보통주	2,000,000	1,000,000,000	3,000,000,000	유상증자
11.03.09	보통주	2,000,000	1,000,000,000	4,000,000,000	유상증자
15.09.17	보통주	54,000	27,000,000	4,027,000,000	유상증자
15.12.22	보통주	681,650	340,825,000	4,367,825,000	유상증자
16.04.27	보통주	8,735,650	4,367,825,000	8,735,650,000	무상증자
17.05.19	보통주	4,458,015	2,229,007,500	10,964,657,500	합병신주

3) 주식사무

주주명부 폐쇄기간	1월 1일부터 1월 15일까지	결산기준일	12월 31일
공고방법	당사 홈페이지(www.itshanbul.com) 또는 일간 한국경제신문		
주권의 종류	전자증권법 시행으로 주권 및 신주인수권증서에 표시되어야 할 권리가 의무적으로 전자등록됨에 따라 '주권의 종류' 기재 불가		
주식업무 대행기관	대리인의 명칭	한국예탁결제원	
	사무취급장소	(48400) 부산광역시 남구 문현금융로 40 국제금융센터(BIFC)	

6. 사채에 관한 사항

해당사항 없습니다.

II. 영업의 경과 및 전망

2021년은 코로나19의 여파가 계속되며, 입국이 제한되고, 글로벌 교역이 위축되는 등 경제활동의 불확실성이 이어진 한 해였습니다. 마스크 착용의 일상화로 국내 오프라인 화장품 시장의 성장이 둔화되는 가운데 방한 관광객 감소가 지속되면서 상대적으로 온라인 채널의 경쟁이 심화되는 등 치열한 영업환경이 전개되었습니다. 이러한 시장 환경 속에서 잇츠한불은 온라인, 홈쇼핑과 같은 비대면 채널의 고객 점점 확대와 중국 외 해외 시장 개척을 통해 경쟁력을 강화하고자 노력하였습니다.

2021년 당사의 연결재무제표 기준 매출은 전년 대비 4.2% 감소한, 1,402억원, 영업이익은 전년 대비 79.9% 감소한 7.5억원을 기록하였습니다. 중국을 제외한 해외시장 매출은 전년 대비 증가하였으나, 방한 외국인 관광객의 감소가 이어지며 면세 채널과 중국향 매출이 전년 대비 하락하였고, 국내 온라인, 홈쇼핑 등 신채널은 경쟁 과열로 수익이 제한되는 등 전방위적인 영향을 받은 한 해였습니다.

당사는 코로나19의 영향에 대응하기 위해 온라인, 홈쇼핑과 같은 신채널 확장과 중국 외 신규 시장 개척 노력을 지속하고 있으며, 스몰 브랜드 론칭, SNS 마케팅 등을 세부적으로 실행하여 매출 성장을 위해 노력하고 있습니다.

2022년도 코로나19를 비롯하여 경기 부양책에 따른 금리 조정 등 어려운 영업 환경이 이어지고 있습니다. 당사는 이러한 경영 환경 변화에 대응하여 실적개선을 통한 기업가치 제고로 '건강하고 아름다운 삶에 기여하는 새로운 가치창조'를 위해 당사의 사업 영역을 확장해 나갈 것입니다.

III. 자회사 및 기타 기업결합의 현황

1. 자회사 현황

(단위 : 원, 주, %)

자 회 사			당사와의 관계		
상 호	소재지	자본금	소유주식수	소유비율	거래관계
주식회사 네오팜	한국	4,103,680,500	3,055,264	37.2%	-
주식회사 안느	한국	950,000,000	184,000	96.8%	-
It's skin China CO., LTD	중국	1,510,480,000	-	100.0%	-
한불화장품(호주)유한공사	중국	20,951,609,497	-	100.0%	-
합동회사 CSH Cosmetics	일본	996,054,008	-	99.9%	-
주식회사 채화	한국	1,000,000,000	1,020,000	51.0%	-

2. 자회사에 대한 임원 겸직 상황

겸직임원	겸 직 회 사			비 고
	회 사 명	직 위	담당업무	
성 명	주식회사 네오팜	회장	그룹총괄	등기임원
임병철	주식회사 네오팜	대표이사	경영총괄	등기임원
김양수	주식회사 채화	대표이사	경영총괄	등기임원
임진성	주식회사 채화	감사	감사	-
장재옥	주식회사 안느	대표이사	경영총괄	-
임원길	한불화장품(호주)유한공사	법인장	경영총괄	-
정홍수	한불화장품(호주)유한공사	CFO	지원부문	-
손종훈	It's skin China CO., LTD	법인장	경영총괄	-
송재동	합동회사 CSH Cosmetics	법인장	경영총괄	-
김영덕				

IV. 최근 3개년 영업실적 및 재산상태 변동 상황

1. 영업실적

1) 요약 연결 손익계산서

(단위: 천원)

과 목	제 16 기	제 15 기	제 14 기
매출액	140,177,794	146,378,359	202,551,773
매출원가	63,898,305	67,339,277	89,397,296
매출총이익	76,279,489	79,039,082	113,154,477
판매비	75,524,734	75,283,819	100,161,253
영업이익	754,755	3,755,263	12,993,223
기타영업외손익	4,371,222	-187,356	4,619,030
법인세차감전손익	5,125,976	3,567,907	17,612,254
법인세비용	12,070,247	6,433,129	8,143,544
당기순이익	-6,944,271	-3,502,062	7,436,709

2) 요약 손익계산서

(단위: 천원)

과 목	제 16 기	제 15 기	제 14 기
매출액	42,536,917	56,565,413	102,894,957
매출원가	33,355,636	40,946,555	57,794,675
매출총이익	9,181,281	15,618,858	45,100,281
판매비	27,731,051	35,548,794	54,715,032
영업이익	-18,549,769	-19,929,936	-9,614,751
기타영업외손익	6,478,819	4,730,325	10,362,891
법인세차감전손익	-12,070,950	-15,199,612	748,140
법인세비용	5,325,910	-241,283	3,847,762
당기순이익	-17,396,861	-14,958,329	-3,099,622

2. 재산상태

1) 요약 연결 재무상태표

(단위: 천원)

과 목	제 16 기	제 15 기	제 14 기
유동자산	358,263,960	363,796,765	391,093,532
비유동자산	136,403,217	144,322,581	148,319,349
자산총계	494,667,178	508,119,345	539,412,881
유동부채	33,686,319	38,929,371	57,440,581
비유동부채	2,492,944	888,841	6,270,564
부채총계	36,179,264	39,818,212	63,711,145
자본금	10,964,658	10,964,658	10,964,658
자본잉여금	270,248,338	270,412,002	271,434,443
이익잉여금	96,405,101	115,421,351	130,956,425
기타자본구성요소	1,403,854	-593,511	-1,335,100
비지배지분	79,465,963	72,096,634	63,681,310
자본총계	458,487,914	468,301,133	475,701,736
부채와 자본총계	494,667,178	508,119,345	539,412,881

2) 요약 재무상태표

(단위: 천원)

과 목	제 16 기	제 15 기	제 14 기
유동자산	227,844,666	240,334,540	282,412,239
비유동자산	181,358,699	188,996,334	184,651,832
자산총계	409,203,365	429,330,875	467,064,071
유동부채	8,113,776	12,908,446	33,690,857
비유동부채	2,024,505	214,919	1,794,250
부채총계	10,138,281	13,123,365	35,485,107
자본금	10,964,658	10,964,658	10,964,658
자본잉여금	288,530,683	288,811,367	288,811,367
이익잉여금	98,048,869	117,024,996	133,138,040
기타자본구성요소	1,520,874	-593,511	-1,335,100
자본총계	399,065,084	416,207,509	431,578,964
부채와 자본총계	409,203,365	429,330,875	467,064,071

V. 이사 및 감사 등의 현황

구 분	성 명	직 위	담당업무 또는 주된 직업	회사와의 거래관계	비 고
상근	임병철	회장	그룹총괄	-	사내이사
상근	김양수	대표이사	경영총괄	-	사내이사
상근	임진성	전무이사	지원부문	-	사내이사
비상근	김덕균	감사위원	감사위원	-	사외이사
비상근	김경원	감사위원	감사위원	-	사외이사
비상근	이성규	감사위원	감사위원	-	사외이사

VI. 대주주 현황

(단위 : 주, %)

주 주 명	소유 주식수	소유비율	회사와의 거래관계	비 고
임병철	7,729,183	35.25	-	최대주주 및 특수관계인
임진범	3,449,800	15.73	-	
임성철	1,422,701	6.49	-	
임효재	746,666	3.40	-	
임진성	78,450	0.36	-	
임우재	78,450	0.36	-	
총 계	13,505,250	61.59	-	

VII. 회사, 회사 및 자회사 또는 회사의 자회사의 타회사에 대한 출자 현황

(단위: 주, %)

타회사 명칭	투자 및 출자회사 (당사 또는 자회사)	다른 회사에 출자한		당사에 출자한 타회사의	
		소유 주식수	소유 비율	소유 주식수	소유 비율
주식회사 네오팜	당사	3,055,264	37.2%	-	-
주식회사 안느	당사	184,000	96.8%	-	-
It's skin China CO., LTD	당사	-	100%	-	-
한불화장품(호주)유한공사	당사	-	100%	-	-
합동회사 CSH Cosmetics	당사	-	99.9%	-	-
Neopharm(Huzhou)Trade Co.,Ltd	주식회사 네오팜	-	100.0%	-	-
Neopharm(Shanghai)Trading Co.,Ltd	주식회사 네오팜	-	100.0%	-	-
주식회사 채화	당사	1,020,000	51.0%	-	-

VIII. 주요 채권자 등

해당사항 없습니다.

IX. 결산기 후에 생긴 중요한 사실

해당사항 없습니다.

X. 기타 영업에 관한 중요한 사항

해당사항 없습니다.

재무제표 및 연결재무제표

연 결 재 무 상 태 표

제16(당)기 기말 2021년 12월 31일 현재

제15(전)기 기말 2020년 12월 31일 현재

회사명 : 주식회사 잇츠한볼과 그 종속기업

(단위 : 원)

과 목	제 16 (당) 기말	제 15 (전) 기말
자 산		
I. 유동자산	358,263,960,457	363,796,764,672
현금및현금성자산	19,155,916,557	49,349,211,330
매출채권	11,782,942,108	15,332,645,897
단기기타채권	454,026,169	570,381,677
단기기타금융자산	291,382,473,039	262,297,294,853
당기손익-공정가치측정 금융자산	9,298,022,000	2,172,885,050
기타포괄손익-공정가치측정 금융자산	-	992,058,534
재고자산	24,414,538,246	30,717,783,237
당기법인세자산	228,787,630	609,209,340
기타유동자산	1,547,254,708	1,755,294,754
II. 비유동자산	136,403,217,251	144,322,580,746
장기기타채권	-	3,689,910
장기기타금융자산	3,822,799,020	5,920,613,235
당기손익-공정가치측정 금융자산	2,000,110,200	-
기타포괄손익-공정가치측정 금융자산	5,173,636,700	1,347,848,800
유형자산	38,105,167,199	41,608,730,180
무형자산	77,637,880,629	78,324,908,159
사용권자산	2,146,924,867	1,291,035,331
투자부동산	7,174,814,431	5,343,734,287
매각예정비유동자산	-	4,930,000,000
순확정급여자산	170,675,917	449,721,425
이연법인세자산	171,208,288	5,102,299,419
자 산 총 계	494,667,177,708	508,119,345,418
부 채		
I. 유 동 부 채	33,686,319,450	38,929,370,789
매입채무	8,464,722,126	13,477,001,331
단기기타채무	7,234,136,308	6,208,818,503
단기기타금융부채	12,011,654,284	14,635,317,323
당기법인세부채	3,145,237,783	2,290,544,133
기타유동부채	2,540,471,927	1,824,289,585
충당부채	290,097,022	493,399,914
II. 비 유 동 부 채	2,492,944,078	888,841,245
장기기타채무	43,000,000	48,000,000
순확정급여부채	162,986,918	542,232,874
장기기타금융부채	886,028,430	298,608,371
이연법인세부채	1,400,928,730	-
부 채 총 계	36,179,263,528	39,818,212,034
자 본		
I. 지배기업소유주지분	379,021,950,834	396,204,499,016
자본금	10,964,657,500	10,964,657,500
자본잉여금	270,248,337,643	270,412,001,708
자본조정	-	117,020,104
기타포괄손익누계액	1,403,854,396	-710,531,163
이익잉여금	96,405,101,295	115,421,350,867
II. 비지배지분	79,465,963,346	72,096,634,368
자 본 총 계	458,487,914,180	468,301,133,384
부채및자본총계	494,667,177,708	508,119,345,418

연 결 포 괄 손 익 계 산 서
제16(당)기 2021년 1월 1일부터 2021년 12월 31일까지
제15(전)기 2020년 1월 1일부터 2020년 12월 31일까지

회사명 : 주식회사 잇츠한볼과 그 종속기업

(단위 : 원)

과 목	제16(당)기	제15(전)기
I. 매출액	140,177,794,033	146,378,358,748
II. 매출원가	63,898,305,158	67,339,277,099
III. 매출총이익	76,279,488,875	79,039,081,649
IV. 판매비와관리비	75,524,734,052	75,283,819,050
V. 영업이익(손실)	754,754,823	3,755,262,599
기타수익(비용)	-1,651,652,826	-1,839,682,529
금융수익	7,947,689,966	5,612,476,760
금융비용	-1,924,815,604	-3,960,150,077
VI. 법인세비용차감전순이익(손실)	5,125,976,359	3,567,906,753
VII. 법인세비용	12,070,247,010	6,433,129,418
계속영업이익	-6,944,270,651	-2,865,222,665
중단영업이익	-	-636,839,645
VII. 당기순이익(손실)	-6,944,270,651	-3,502,062,310
당기순이익의 귀속		
지배기업소유주		
계속영업이익	-17,436,983,508	-13,767,130,815
중단영업이익	-	-448,144,058
지배기업의 소유주 귀속 당기순이익(손실)	-17,436,983,508	-14,215,274,873
비지배지분		
계속영업이익	10,492,712,857	10,901,908,150
중단영업이익	-	-188,695,587
비지배지분 귀속 당기순이익(손실)	10,492,712,857	10,713,212,563
IX. 기타포괄손익	2,270,881,716	1,202,046,843
1. 후속적으로 당기손익으로 재분류될 수 있는 항목		
기타포괄손익		
-공정가치측정 채무상품 평가손익	-90,829,353	-6,402,698
해외사업환산손익	1,393,532,610	753,753,683
2. 후속적으로 당기손익으로 재분류되지 않는 항목		
기타포괄손익		
-공정가치측정 지분상품 평가손익	713,562,954	-
확정급여제도의 재측정요소	254,615,505	454,695,858
X. 총포괄이익(손실)	-4,673,388,935	-2,300,015,467
총포괄이익(손실)의 귀속		
지배주주지분	-15,140,204,513	-12,866,741,763
비지배지분	10,466,815,578	10,566,726,296
XI. 주당이익		
보통주 기본주당이익(손실)	-990	-807
계속영업 기본주당이익(손실)	-990	-782
중단영업 기본주당이익(손실)	-	-25
보통주 희석주당이익(손실)	-990	-807

연 결 자 본 변 동 표

제16(당)기 2021년 1월 1일부터 2021년 12월 31일까지

제15(전)기 2020년 1월 1일부터 2020년 12월 31일까지

회사명 : 주식회사 잇츠한볼과 그 종속기업

(단위 : 원)

과 목	자 본 금	연결 자본잉여금	연결자본조정	연결기타포괄 손익누계액	연결 이익잉여금	지배주주지분 계	비지배지분	총 계
2020. 1. 1(전기초)	10,964,657,500	271,434,443,475	117,020,104	-1,452,120,068	130,956,425,340	412,020,426,351	63,681,310,058	475,701,736,409
당기순이익(손실)	-	-	-	-	-14,215,274,873	-14,215,274,873	10,713,212,563	-3,502,062,310
순확정급여부채의 재측정요소	-	-	-	-	606,944,205	606,944,205	-152,248,347	454,695,858
기타포괄손익 -공정가치측정 채무상환 평가손익	-	-	-	-2,134,681	-	-2,134,681	-4,268,017	-6,402,698
해외사업환산차이	-	-	-	743,723,586	-	743,723,586	10,030,097	753,753,683
기타의변동	-	-842,404,401	-	-	-165,084,305	-1,007,488,706	752,583,648	-254,905,058
연차배당	-	-	-	-	-1,761,659,500	-1,761,659,500	-3,574,023,000	-5,335,682,500
지분변동	-	-180,037,366	-	-	-	-180,037,366	670,037,366	490,000,000
2020. 12. 31(전기말)	10,964,657,500	270,412,001,708	117,020,104	-710,531,163	115,421,350,867	396,204,499,016	72,096,634,368	468,301,133,384
2021. 1. 1(당기초)	10,964,657,500	270,412,001,708	117,020,104	-710,531,163	115,421,350,867	396,204,499,016	72,096,634,368	468,301,133,384
당기순이익(손실)	-	-	-	-	-17,436,983,508	-17,436,983,508	10,492,712,857	-6,944,270,651
순확정급여부채의 재측정요소	-	-	-	-	182,393,436	182,393,436	72,222,069	254,615,505
기타포괄손익 -공정가치측정 채무상환 평가손익	-	-	-	-30,282,810	-	-30,282,810	-60,546,543	-90,829,353
기타포괄손익 -공정가치측정 지분상환 평가손익	-	-	-	713,562,954	-	713,562,954	-	713,562,954
해외사업환산차이	-	-	-	1,431,105,415	-	1,431,105,415	-37,572,805	1,393,532,610
주식매입선택권	-	117,020,104	-117,020,104	-	-	-	-	-
기타의변동	-	-280,684,169	-	-	-	-280,684,169	-	-280,684,169
연차배당	-	-	-	-	-1,761,659,500	-1,761,659,500	-3,097,486,600	-4,859,146,100
2021. 12. 31(당기말)	10,964,657,500	270,248,337,643	-	1,403,854,396	96,405,101,295	379,021,950,834	79,465,963,346	458,487,914,180

연 결 현 금 흐 림 표

제16(당)기 2021년 1월 1일부터 2021년 12월 31일까지

제15(전)기 2020년 1월 1일부터 2020년 12월 31일까지

회사명 : 주식회사 잇츠한볼과 그 종속기업

(단위 : 원)

과 목	제16(당)기	제15(전)기
I. 영업활동으로 인한 현금흐름	11,164,311,460	13,443,045,945
1. 영업에서 창출된 현금	14,325,849,391	15,448,757,682
가. 당기순이익	-6,944,270,651	-3,502,062,310
나. 당기순이익에 대한 조정	18,153,007,011	19,517,072,855
다. 영업활동 자산·부채의 증감	3,117,113,031	-566,252,863
2. 이자 수취	2,669,541,644	5,518,776,818
3. 이자 지급	-383,790,519	-965,470,491
4. 배당금 수취	60,328,676	28,548,516
5. 법인세 납부	-5,507,617,732	-6,587,566,580
II. 투자활동으로 인한 현금흐름	-34,743,590,689	43,582,831,189
1. 투자활동으로 인한 현금유입액	135,237,019,131	168,938,584,504
단기금융상품의 감소	124,000,000,000	160,058,650,000
단기기타채권의 감소	2,906,261,510	3,598,240,034
당기순익-공정가치측정 금융자산의 처분	2,141,846,390	4,376,668,476
기타포괄손익-공정가치측정 금융자산의 처분	998,479,086	-
유형자산의 처분	182,329,912	13,654,546
무형자산의 처분	64,414,233	842,354,448
매각예정비유동자산의 처분	4,930,000,000	-
대여금의 감소	13,688,000	49,017,000
2. 투자활동으로 인한 현금유출액	-169,980,609,820	-125,355,753,315
단기금융상품의 증가	152,667,000,000	114,000,000,000
단기기타채권의 증가	984,790,442	836,569,350
당기순익-공정가치측정 금융자산의 증가	12,063,458,700	2,417,036,680
기타포괄손익-공정가치측정 금융자산의 증가	3,000,000,000	-
유형자산의 취득	500,103,778	875,401,601
무형자산의 취득	374,172,900	718,858,320
건설중인자산의 취득	371,084,000	1,102,395,000
매각예정비유동자산의 증가	-	4,930,000,000
대여금의 증가	20,000,000	60,000,000
종속기업 제외 순현금 유출	-	415,492,364
III. 재무활동으로 인한 현금흐름	-10,030,946,709	-26,438,760,611
1. 재무활동으로 인한 현금유입액	795,439,457	900,814,579
단기차입금의 차입	795,439,457	311,546,579
주식의 발행	-	490,000,000
정부보증금의 수령	-	99,268,000
2. 재무활동으로 인한 현금유출액	-10,826,386,166	-27,339,575,190
배당금의 지급	4,859,146,100	5,335,682,500
단기차입금의 상환	4,000,000,000	20,445,000,000
장기차입금의 상환	49,920,000	37,680,000
유동성장기부채의 상환	373,420,649	320,201,593
리스부채의 상환	1,543,416,922	1,200,820,372
국고보증금의 상환	482,495	190,725
IV. 해외사업외화환산	-287,073,587	825,985,478
V. 현금및현금성자산의 증가(감소)(I + II + III + IV)	-33,897,299,525	31,413,102,001
VI. 기초의 현금및현금성자산	49,349,211,330	19,121,463,238
VII. 현금및현금성자산의 환율변동효과	3,704,004,752	-1,185,353,909
VIII. 기말의 현금및현금성자산	19,155,916,557	49,349,211,330

연 결 이 익 잉 여 금 처 분 계 산 서 (안)

제16(당)기	2021년 1월 1일 부터 2021년 12월 31일 까지	제15(전)기	2020년 1월 1일 부터 2020년 12월 31일 까지
처분예정일	2022년 3월 30일	처분확정일	2021년 3월 26일

회사명 : 주식회사 잇츠한불과 그 종속기업 (단위 : 천원)

과 목	당기	전기
I. 미처분이익잉여금	-17,214,468	637,094
1. 전기이월미처분이익잉여금	-	14,988,479
2. 당기순이익	-17,396,861	-14,958,329
3. 확정급여제도의재측정요소	146,271	683,092
4. 지분법이이익잉여금	36,122	-76,148
II. 임의적립금등의 이입액	20,736,392	1,124,566
III. 이익잉여금 처분액	-3,521,924	-1,761,660
1. 배당금	-3,521,924	-1,761,660
IV. 차기이월미처분이익잉여금	-	-

※ 참고사항
이익잉여금의 처분(안)은 정기주주총회에 의안으로 상정될 예정이며, 승인과정에서 변경될 수 있습니다.

재 무 상 태 표
제16(당)기말 2021년 12월 31일 현재
제15(전)기말 2020년 12월 31일 현재

주식회사 잇츠한솔

(단위 : 원)

과 목	제16(당)기	제15(전)기
자 산		
I. 유동자산	227,844,666,082	240,334,540,458
현금및현금성자산	7,432,630,174	32,719,456,978
매출채권	5,379,698,457	8,365,534,288
단기기타채권	379,954,892	465,998,314
단기기타금융자산	192,910,046,135	177,866,372,212
당기손익-공정가치측정 금융자산	9,298,022,000	2,172,885,050
재고자산	11,532,285,704	17,454,497,702
기타유동자산	683,346,470	680,586,574
당기법인세자산	228,682,250	609,209,340
II. 비유동자산	181,358,699,012	188,996,334,220
장기타금융자산	3,032,175,193	5,153,707,037
당기손익-공정가치측정 금융자산	2,000,110,200	-
기타포괄손익-공정가치측정 금융자산	1,614,824,300	700,000,000
종속기업, 관계기업 및 공동기업투자	154,149,565,503	150,790,048,890
유형자산	11,976,174,301	15,363,446,380
무형자산	5,612,263,554	6,064,870,809
사용권자산	1,261,238,594	1,001,581,843
투자부동산	1,541,671,450	-
매각예정비유동자산	-	4,930,000,000
순확정급여자산	170,675,917	449,721,425
이연법인세자산	-	4,542,957,836
자 산 총 계	409,203,365,094	429,330,874,678
부 채		
I. 유 동 부 채	8,113,776,387	12,908,446,275
매입채무	4,110,391,985	8,752,327,189
단기기타채무	2,660,012,825	2,913,428,981
단기금융부채	1,004,987,300	883,443,533
기타유동부채	338,384,277	359,246,572
II. 비 유 동 부 채	2,024,504,953	214,919,006
장기기타채무	43,000,000	48,000,000
장기금융부채	580,576,223	166,919,006
이연법인세부채	1,400,928,730	-
부 채 총 계	10,138,281,340	13,123,365,281
자 본		
I. 자본금	10,964,657,500	10,964,657,500
II. 자본잉여금	288,530,682,504	288,811,366,673
III. 기타포괄손익누계액	1,520,874,500	-593,511,059
IV. 이익잉여금	98,048,869,250	117,024,996,283
자 본 총 계	399,065,083,754	416,207,509,397
부채및자본총계	409,203,365,094	429,330,874,678

포 괄 손 익 계 산 서
제16(당)기 2021년 1월 1일부터 2021년 12월 31일까지
제15(전)기 2020년 1월 1일부터 2020년 12월 31일까지

주식회사 잇츠한불

(단위 : 원)

과 목	제16(당) 기	제15(전)기
I. 매출액	42,536,917,583	56,565,412,771
II. 매출원가	33,355,636,223	40,946,554,795
III. 매출총이익	9,181,281,360	15,618,857,976
IV. 판매비와관리비	27,731,050,847	35,548,794,367
V. 영업이익(손실)	-18,549,769,487	-19,929,936,391
기타수익	7,624,709,854	7,369,549,835
기타비용	-5,631,906,030	-3,330,656,606
금융수익	5,974,459,790	4,062,491,811
금융비용	-1,488,444,683	-3,371,060,226
VI. 법인세비용차감전순이익(손실)	-12,070,950,556	-15,199,611,577
VII. 법인세비용(이익)	5,325,910,413	-241,283,056
VIII. 당기순이익(손실)	-17,396,860,969	-14,958,328,521
IX. 기타포괄손익	2,296,778,995	1,348,533,110
1. 후속적으로 당기손익으로 재분류될 수 있는 항목		
지분법자본변동	1,400,822,605	741,588,905
2. 후속적으로 당기손익으로 재분류되지 않는 항목		
기타포괄손익-공정가치측정 금융자산평가손익(지분상품)	713,562,954	-
확정급여제도의 재측정요소	146,271,022	683,092,366
지분법이익잉여금	36,122,414	-76,148,161
X. 총포괄이익(손실)	-15,100,081,974	-13,609,795,411
XI. 주당이익(손실)		
보통주 기본주당순이익	-988	-849
보통주 희석주당순이익	-988	-849

자 본 변 동 표

제16(당)기 2021년 1월 1일부터 2021년 12월 31일까지
제15(전)기 2020년 1월 1일부터 2020년 12월 31일까지

주식회사 잇츠한볼

(단위 : 원)

과 목	자 본 금	자 본 잉여금	기타자본	이익잉여금	총 계
2020.1.1(전기초)	10,964,657,500	288,811,366,673	-1,335,099,964	133,138,040,099	431,578,964,308
당기순이익(손실)	-	-	-	-14,958,328,521	-14,958,328,521
기타포괄손익					
확정급여제도의 재측정요소	-	-	-	683,092,366	683,092,366
지분법이익잉여금	-	-	-	-76,148,161	-76,148,161
지분법자본변동	-	-	741,588,905	-	741,588,905
소유주와의거래등					
연차배당	-	-	-	-1,761,659,500	-1,761,659,500
2021.12.31(전기말)	10,964,657,500	288,811,366,673	-593,511,059	117,024,996,283	416,207,509,397
2021.1.1(당기초)	10,964,657,500	288,811,366,673	-593,511,059	117,024,996,283	416,207,509,397
당기순이익(손실)	-	-	-	-17,396,860,969	-17,396,860,969
기타포괄손익					
확정급여제도의 재측정요소	-	-	-	146,271,022	146,271,022
지분법이익잉여금	-	-	-	36,122,414	36,122,414
지분법자본변동	-	-	1,400,822,605	-	1,400,822,605
기타포괄손익금융자산평가손익	-	-	713,562,954	-	713,562,954
소유주와의거래등					
연차배당	-	-	-	-1,761,659,500	-1,761,659,500
기타의변동	-	-280,684,169	-	-	-280,684,169
2021.12.31(당기말)	10,964,657,500	288,530,682,504	1,520,874,500	98,048,869,250	399,065,083,754

현금흐름표

제16(당)기 2021년 1월 1일부터 2021년 12월 31일까지
제15(전)기 2020년 1월 1일부터 2020년 12월 31일까지

주식회사 잇츠한볼

(단위 : 원)

과목	제16(당)기	제15(전)기
I. 영업활동으로 인한 현금흐름	-8,771,490,832	-366,267,686
1. 영업에서 창출된 현금	-10,352,342,177	-3,800,522,815
가. 당기순이익(손실)	-17,396,860,969	-14,958,328,521
나. 당기순이익에 대한 조정	5,865,673,537	6,127,826,769
다. 영업활동 자산·부채의 증감	1,178,845,255	5,029,978,937
2. 이자 수취	1,520,522,669	3,990,155,378
3. 이자 지급	-	-574,054,656
4. 배당금의 수취	60,328,676	28,548,516
5. 법인세 납부	-	-10,394,109
II. 투자활동으로 인한 현금흐름	-16,216,442,120	49,502,584,690
1. 투자활동으로 인한 현금유입액	39,145,504,867	70,997,902,840
단기금융상품의 감소	27,000,000,000	60,058,650,000
당기순이익-공정가치 측정 금융자산 처분	2,141,846,390	4,376,668,476
상각후원가 측정 금융자산의 처분	2,906,261,510	3,540,000,000
유형자산의 처분	181,475,367	13,636,364
무형자산의 처분	-	700,000,000
종속기업투자주식의 감소	1,985,921,600	2,291,448,000
매각예정비유동자산의 처분	4,930,000,000	-
장기대여금의 감소	-	17,500,000
2. 투자활동으로 인한 현금유출액	-55,361,946,987	-21,495,318,150
단기금융상품의 증가	41,667,000,000	10,000,000,000
당기순이익-공정가치 측정 금융자산의 취득	12,063,458,700	2,417,036,680
상각후원가 측정 금융자산의 취득	766,870,000	810,270,000
종속기업투자주식의 취득	-	1,595,280,000
유형자산의 취득	97,216,000	476,970,817
무형자산의 취득	206,068,287	268,615,653
건설중인자산의 증가	261,334,000	997,145,000
매각예정비유동자산의 증가	-	4,930,000,000
단기대여금의 증가	300,000,000	-
III. 재무활동으로 인한 현금흐름	-3,167,769,785	-22,863,211,872
1. 재무활동으로 인한 현금유입액	-	99,268,000
정부보조금의 수령	-	99,268,000
2. 재무활동으로 인한 현금유출액	-3,167,769,785	-22,962,479,872
배당금의 지급	1,761,659,500	1,761,659,500
단기차입금의 상환	-	20,000,000,000
리스부채의 상환	1,406,110,285	1,200,820,372
IV. 현금및현금성자산의 증가(감소)(I + II + III)	-28,155,702,737	26,273,105,132
V. 기초의 현금및현금성자산	32,719,456,978	7,576,468,357
VI. 현금및현금성자산의 환율변동효과	2,868,875,933	-1,130,116,511
VII. 기말의 현금및현금성자산	7,432,630,174	32,719,456,978

이 익 잉 여 금 처 분 계 산 서 (안)

제16(당)기	2021년 1월 1일 부터 2021년 12월 31일 까지	제15(전)기	2020년 1월 1일 부터 2020년 12월 31일 까지
처분예정일	2022년 3월 30일	처분확정일	2021년 3월 26일

회사명 : 주식회사 잇츠한불 (단위 : 천원)

과 목	당기	전기
I. 미처분이익잉여금	-17,214,468	637,094
1. 전기이월미처분이익잉여금	-	14,988,479
2. 당기순이익	-17,396,861	-14,958,329
3. 순확정급여부채	146,271	683,092
4. 지분법이익잉여금	36,122	-76,148
II. 임의적립금등의 이입액	20,736,392	1,124,566
III. 이익잉여금 처분액	-3,521,924	-1,761,660
1. 배당금	-3,521,924	-1,761,660
IV. 차기이월미처분이익잉여금	-	-

※ 참고사항
이익잉여금의 처분(안)은 정기주주총회에 의안으로 상정될 예정이며, 승인과정에서 변경될 수 있습니다.

감사위원회의 감사보고서

감사위원회의 감사보고서

본 감사위원회는 제16기 사업연도(2021년 1월1일부터 2021년 12월 31일까지)의 회계 및 업무에 대한 감사를 실시하고 그 결과를 다음과 같이 보고합니다.

1. 감사 방법의 개요

회계감사를 위하여 회계에 관한 장부와 관계서류를 열람하고 재무제표·연결재무제표 및 동 부속명세서를 검토하였으며 필요하다고 인정되는 경우 대조·실사·입회·조회, 그 밖에 적절한 감사절차를 적용하였습니다.

업무감사를 위하여 이사회 및 그 밖의 중요한 회의에 출석하고 필요하다고 인정되는 경우 이사로부터 영업에 관한 보고를 받았으며 중요한 업무에 관한 서류를 열람하고 그 내용을 검토하는 등 적절한 방법을 사용하였습니다.

2. 재무상태표 및 포괄손익계산서에 관한 사항

재무상태표·연결재무상태표와 포괄손익계산서·연결포괄손익계산서는 법령 및 정관에 따라 회사의 재무상태와 경영성과를 적정하게 표시하고 있습니다.

3. 이익잉여금처분계산서에 관한 사항

이익잉여금처분계산서는 법령 및 정관에 적합하게 작성되어 있습니다.

4. 영업보고서에 관한 사항

영업보고서는 법령 및 정관에 따라 회사의 상황을 정확하게 표시하고 있습니다.

2022년 3월 21일

주식회사 잇츠한솔

감사위원회 위 원 장 김 덕 군

감사위원 김 경 원

감사위원 이 성 규



감사위원회의 내부회계관리제도 평가보고서

감사위원회의 내부회계관리제도 평가보고서

주식회사 잇츠한불 주주 및 이사회 귀중

본 감사위원회는 2021년 12월 31일 현재 동일자로 종료하는 회계연도에 대한 당사의 내부회계관리제도의 설계 및 운영실태를 평가하였습니다.

내부회계관리제도의 설계 및 운영에 대한 책임은 대표이사 및 내부회계관리자를 포함한 회사의 경영진에 있습니다.

본 감사위원회는 대표이사 및 내부회계관리자가 본 감사위원회에게 제출한 내부회계관리제도 운영실태 보고서를 참고로, 회사의 내부회계관리제도가 신뢰할 수 있는 재무제표의 작성 및 공시를 위하여 재무제표의 왜곡을 초래할 수 있는 오류나 부정행위를 예방하고 적발할 수 있도록 효과적으로 설계 및 운영되고 있는지의 여부에 대하여 평가하였으며, 내부회계관리제도가 신뢰성 있는 회계정보의 작성 및 공시에 실질적으로 기여하는지를 평가하였습니다.

또한 본 감사위원회는 내부회계관리제도 운영실태보고서에 거짓으로 기재되거나 또는 표시된 사항이 있거나, 기재하거나 표시하여야 할 사항을 빠뜨리고 있는지를 점검하였으며, 내부회계관리제도 운영실태보고서의 시정 계획이 해당 회사의 내부회계관리제도 개선에 실질적으로 기여할 수 있는지를 검토하였습니다.

회사는 내부회계관리제도의 설계 및 운영을 위해 내부회계관리제도운영위원회에서 발표한 '내부회계관리제도 설계 및 운영 개념체계'를 준거기준으로 사용하였습니다.

본 감사위원회는 내부회계관리제도의 설계 및 운영실태를 평가함에 있어 내부회계관리제도운영위원회에서 발표한 '내부회계관리제도 평가 및 보고 모범기준'을 평가기준으로 사용하였습니다.

본 감사위원회의 의견으로는, 2021년 12월 31일 현재 당사의 내부회계관리제도는 '내부회계관리제도 설계 및 운영 개념체계'에 근거하여 볼 때, 중요성의 관점에서 효과적으로 설계되어 운영되고 있다고 판단됩니다.

2022년 3월 21일

감사위원회 위원장 김 덕 균

감사위원 김 경 원

감사위원 이 성 규

독립된 감사인의 감사보고서(연결)



독립된 감사인의 감사보고서

주식회사 잇츠한불
주주 및 이사회 귀중

감사의견

우리는 주식회사 잇츠한불과 그 종속기업(이하 "연결회사")의 연결재무제표를 감사하였습니다. 해당 연결재무제표는 2021년 12월 31일과 2020년 12월 31일 현재의 연결재무상태표, 동일로 종료되는 양 보고기간의 연결포괄손익계산서, 연결자본변동표, 연결현금흐름표 그리고 유의적인 회계정책의 요약을 포함한 연결재무제표의 주석으로 구성되어 있습니다.

우리의 의견으로는 별첨된 연결회사의 연결재무제표는 연결회사의 2021년 12월 31일과 2020년 12월 31일 현재의 연결재무상태와 동일로 종료되는 양 보고기간의 연결재무성과 및 연결현금흐름을 한국채택국제회계기준에 따라, 중요성의 관점에서 공정하게 표시하고 있습니다.

감사의견근거

우리는 대한민국의 회계감사기준에 따라 감사를 수행하였습니다. 이 기준에 따른 우리의 책임은 이 감사보고서의 연결재무제표감사에 대한 감사인의 책임 단락에 기술되어 있습니다. 우리는 연결재무제표감사와 관련된 대한민국의 윤리적 요구사항에 따라 회사로부터 독립적이며, 그러한 요구사항에 따른 기타의 윤리적 책임들을 이행하였습니다. 우리가 입수한 감사증거가 감사의견을 위한 근거로서 충분하고 적합하다고 우리는 믿습니다.

핵심감사사항

핵심감사사항은 우리의 전문가적 판단에 따라 당기 연결재무제표감사에서 가장 유의적인 사항들입니다. 해당 사항들은 연결재무제표 전체에 대한 감사의 관점에서 우리의 의견형성 시 다루어졌으며, 우리는 이런 사항에 대하여 별도의 의견을 제공하지는 않습니다.

(1) 상품 및 제품 재고자산의 평가

핵심감사사항으로 결정된 이유

연결재무제표에 대한 주석 9에 기술되어 있는 바와 같이, 2021년 12월 31일 현재 회사의 상품 및 제품 재고자산은 24,415백만원입니다. 재고자산은 최초에 원가로 측정되며 손상되었거나, 진부화되는 경우, 또는 예상 순실현가능가치가 원가에 이르지 못하는 경우에는 평가손실이 인식되어야 합니다. 연결회사의 상품 및 제품 재고자산의 진부화에 대한 결정은 유의적인 경영자의 판단이 포함되므로 상품 및 제품 재고자산의 평가를 감사에 특히 중요한 사항으로 고려하였습니다.

핵심감사사항이 감사에서 다루어진 방법

우리는 상품 및 제품 재고자산의 평가와 관련하여 다음의 감사절차를 수행하였습니다.

- 연결회사의 상품 및 제품 재고자산의 평가에 대한 회계정책을 입수하고 이해하였으며, 그 적정성을 검토하였습니다.
- 상품 및 제품 재고자산의 평가 프로세스와 관련하여 회사가 수립한 내부통제의 설계와 운영의 효과성을 테스트하였습니다.
- 연결회사가 제시한 상품 및 제품 재고자산에 대한 평가충당금 설정내역에 대한 재계산 검증을 수행하였습니다.
- 표본추출을 통하여 상품 및 제품의 연령자료에 대한 정확성과 완전성을 확인하였습니다.
- 연결회사가 상품 및 제품 재고자산의 진부화로 인한 평가충당금 추정을 위해 사용한 과거경험률 계산의 정확성을 확인하였습니다.

- 연결회사가 추정한 상품 및 제품의 순실현가능가액의 구성요소인 판매가격, 판매
부대비용 등의 정확성을 확인하였습니다.

연결재무제표에 대한 경영진과 지배기구의 책임

경영진은 한국채택국제회계기준에 따라 이 연결재무제표를 작성하고 공정하게 표시
할 책임이 있으며, 부정이나 오류로 인한 중요한 왜곡표시가 없는 연결재무제표를 작
성하는데 필요하다고 결정한 내부통제에 대해서도 책임이 있습니다.

경영진은 연결재무제표를 작성할 때, 연결회사의 계속기업으로서의 존속능력을 평가
하고 해당되는 경우, 계속기업 관련 사항을 공시할 책임이 있습니다. 그리고 경영진
이 기업을 청산하거나 영업을 중단할 의도가 없는 한, 회계의 계속기업전제의 사용에
대해서도 책임이 있습니다.

지배기구는 연결회사의 재무보고절차의 감시에 대한 책임이 있습니다.

연결재무제표감사에 대한 감사인의 책임

우리의 목적은 연결회사의 연결재무제표에 전체적으로 부정이나 오류로 인한 중요한
왜곡표시가 없는지에 대하여 합리적인 확신을 얻어 우리의 의견이 포함된 감사보고
서를 발행하는데 있습니다. 합리적인 확신은 높은 수준의 확신을 의미하나, 감사기준
에 따라 수행된 감사가 항상 중요한 왜곡표시를 발견한다는 것을 보장하지는 않습니
다. 왜곡표시는 부정이나 오류로부터 발생할 수 있으며, 왜곡표시가 연결재무제표를
근거로 하는 이용자의 경제적 의사결정에 개별적으로 또는 집합적으로 영향을 미칠
것이 합리적으로 예상되면, 그 왜곡표시는 중요하다고 간주됩니다.

감사기준에 따른 감사의 일부로서 우리는 감사의 전 과정에 걸쳐 전문가적 판단을 수
행하고 전문가적 의구심을 유지하고 있습니다. 또한, 우리는:

· 부정이나 오류로 인한 연결재무제표의 중요왜곡표시위험을 식별하고 평가하며 그
러한 위험에 대응하는 감사절차를 설계하고 수행합니다. 그리고 감사의견의 근거로
서 충분하고 적합한 감사증거를 입수합니다. 부정은 공모, 위조, 의도적인 누락, 허위

진술 또는 내부통제 무력화가 개입될 수 있기 때문에 부정으로 인한 중요한 왜곡표시를 발견하지 못할 위험은 오류로 인한 위험보다 큽니다.

- 상황에 적합한 감사절차를 설계하기 위하여 감사와 관련된 내부통제를 이해합니다. 그러나 이는 내부통제의 효과성에 대한 의견을 표명하기 위한 것이 아닙니다.
- 연결재무제표를 작성하기 위하여 경영진이 적용한 회계정책의 적합성과 경영진이 도출한 회계추정치와 관련 공시의 합리성에 대하여 평가합니다.
- 경영진이 사용한 회계의 계속기업전제의 적절성과, 입수한 감사증거를 근거로 계속기업으로서의 존속능력에 대하여 유의적 의문을 초래할 수 있는 사건이나, 상황과 관련된 중요한 불확실성이 존재하는지 여부에 대하여 결론을 내립니다. 중요한 불확실성이 존재한다고 결론을 내리는 경우, 우리는 연결재무제표의 관련 공시에 대하여 감사보고서에 주의를 환기시키고, 이들 공시가 부적절한 경우 의견을 변형시킬 것을 요구받고 있습니다. 우리의 결론은 감사보고서일까지 입수된 감사증거에 기초하나, 미래의 사건이나 상황이 회사의 계속기업으로서 존속을 중단시킬 수 있습니다.
- 공시를 포함한 연결재무제표의 전반적인 표시와 구조 및 내용을 평가하고, 연결재무제표의 기초가 되는 거래와 사건을 연결재무제표가 공정한 방식으로 표시하고 있는지 여부를 평가합니다.
- 연결재무제표에 대한 의견을 표명하기 위해 기업의 재무정보 또는 그룹내의 사업 활동과 관련된 충분하고 적합한 감사증거를 입수합니다. 우리는 그룹감사의 지휘, 감독 및 수행에 대한 책임이 있으며 감사의견에 대한 전적인 책임이 있습니다.

우리는 여러 가지 사항들 중에서 계획된 감사범위와 시기 그리고 감사 중 식별된 유의적 내부통제 미비점 등 유의적인 감사의 발견사항에 대하여 지배기구와 커뮤니케이션합니다.

또한, 우리는 독립성 관련 윤리적 요구사항들을 준수하고, 우리의 독립성 문제와 관련된다고 판단되는 모든 관계와 기타사항들 및 해당되는 경우 관련 제도적 안전장치를 지배기구와 커뮤니케이션한다는 진술을 지배기구에게 제공합니다.

우리는 지배기구와 커뮤니케이션한 사항들 중에서 당기 연결재무제표감사에서 가장 유의적인 사항들을 핵심감사사항으로 결정합니다. 법규에서 해당 사항에 대하여 공개적인 공시를 배제하거나, 극히 드문 상황으로 우리가 감사보고서에 해당 사항을 기

술함으로 인한 부정적 결과가 해당 커뮤니케이션에 따른 공익적 효익을 초과할 것으로 합리적으로 예상되어 해당 사항을 감사보고서에 커뮤니케이션해서는 안 된다고 결론을 내리는 경우가 아닌 한, 우리는 감사보고서에 이러한 사항들을 기술합니다.

이 감사보고서의 근거가 된 감사를 실시한 업무수행이사는 심형섭입니다.

삼 덕 회 계 법 인

대표이사 공인회계사 김 명 철



2022년 3월 22일

이 감사보고서는 감사보고서일 현재로 유효한 것입니다. 따라서 감사보고서일 이후 이 보고서를 열람하는 시점 사이에 첨부된 회사의 연결재무제표에 중요한 영향을 미칠 수 있는 사건이나 상황이 발생할 수도 있으며 이로 인하여 이 감사보고서가 수정될 수도 있습니다.

독립된 감사인의 감사보고서(별도)



독립된 감사인의 감사보고서

주식회사 잇츠한불
주주 및 이사회 귀중

감사의견

우리는 주식회사 잇츠한불(이하 "회사")의 재무제표를 감사하였습니다. 해당 재무제표는 2021년 12월 31일과 2020년 12월 31일 현재의 재무상태표, 동일로 종료되는 양 보고기간의 포괄손익계산서, 자본변동표, 현금흐름표 그리고 유의적인 회계정책의 요약을 포함한 재무제표의 주석으로 구성되어 있습니다.

우리의 의견으로는 별첨된 회사의 재무제표는 회사의 2021년 12월 31일과 2020년 12월 31일 현재의 재무상태와 동일로 종료되는 양 보고기간의 재무성과 및 현금흐름을 한국채택국제회계기준에 따라, 중요성의 관점에서 공정하게 표시하고 있습니다.

감사의견근거

우리는 대한민국의 회계감사기준에 따라 감사를 수행하였습니다. 이 기준에 따른 우리의 책임은 이 감사보고서의 재무제표감사에 대한 감사인의 책임 단락에 기술되어 있습니다. 우리는 재무제표감사와 관련된 대한민국의 윤리적 요구사항에 따라 회사로부터 독립적이며, 그러한 요구사항에 따른 기타의 윤리적 책임들을 이행하였습니다. 우리가 입수한 감사증거가 감사의견을 위한 근거로서 충분하고 적합하다고 우리는 믿습니다.

핵심감사사항

핵심감사사항은 우리의 전문가적 판단에 따라 당기 재무제표감사에서 가장 유의적인 사항들입니다. 해당 사항들은 재무제표 전체에 대한 감사의 관점에서 우리의 의견형

성 시 다루어졌으며, 우리는 이런 사항에 대하여 별도의 의견을 제공하지는 않습니다.

(1) 상품 및 제품 재고자산의 평가

핵심감사사항으로 결정된 이유

재무제표에 대한 주석 9에 기술되어 있는 바와 같이, 2021년 12월 31일 현재 회사의 상품 및 제품 재고자산은 11,532백만원입니다. 재고자산은 최초에 원가로 측정되며 손상되었거나, 진부화되는 경우, 또는 예상 순실현가능가치가 원가에 이르지 못하는 경우에는 평가손실이 인식되어야 합니다. 회사의 상품 및 제품 재고자산의 진부화에 대한 결정은 유의적인 경영자의 판단이 포함되므로 상품 및 제품 재고자산의 평가를 감사에 특히 중요한 사항으로 고려하였습니다.

핵심감사사항이 감사에서 다루어진 방법

우리는 상품 및 제품 재고자산의 평가와 관련하여 다음의 감사절차를 수행하였습니다.

- 회사의 상품 및 제품 재고자산의 평가에 대한 회계정책을 입수하고 이해하였으며, 그 적정성을 검토하였습니다.
- 상품 및 제품 재고자산의 평가 프로세스와 관련하여 회사가 수립한 내부통제의 설계와 운영의 효과성을 테스트하였습니다.
- 회사가 제시한 상품 및 제품 재고자산에 대한 평가충당금 설정내역에 대한 재계산 검증을 수행하였습니다.
- 표본추출을 통하여 상품 및 제품의 연령자료에 대한 정확성과 완전성을 확인하였습니다.
- 회사가 상품 및 제품 재고자산의 진부화로 인한 평가충당금 추정을 위해 사용한 과거경험률 계산의 정확성을 확인하였습니다.
- 회사가 추정한 상품 및 제품의 순실현가능가액의 구성요소인 판매가격, 판매부대비용 등의 정확성을 확인하였습니다.

재무제표에 대한 경영진과 지배기구의 책임

경영진은 한국채택국제회계기준에 따라 이 재무제표를 작성하고 공정하게 표시할 책임이 있으며, 부정이나 오류로 인한 중요한 왜곡표시가 없는 재무제표를 작성하는데 필요하다고 결정한 내부통제에 대해서도 책임이 있습니다.

경영진은 재무제표를 작성할 때, 회사의 계속기업으로서의 존속능력을 평가하고 해당되는 경우, 계속기업 관련 사항을 공시할 책임이 있습니다. 그리고 경영진이 기업을 청산하거나 영업을 중단할 의도가 없는 한, 회계의 계속기업전제의 사용에 대해서도 책임이 있습니다.

지배기구는 회사의 재무보고절차의 감시에 대한 책임이 있습니다.

재무제표감사에 대한 감사인의 책임

우리의 목적은 회사의 재무제표에 전체적으로 부정이나 오류로 인한 중요한 왜곡표시가 없는지에 대하여 합리적인 확신을 얻어 우리의 의견이 포함된 감사보고서를 발행하는데 있습니다. 합리적인 확신은 높은 수준의 확신을 의미하나, 감사기준에 따라 수행된 감사가 항상 중요한 왜곡표시를 발견한다는 것을 보장하지는 않습니다. 왜곡표시는 부정이나 오류로부터 발생할 수 있으며, 왜곡표시가 재무제표를 근거로 하는 이용자의 경제적 의사결정에 개별적으로 또는 집합적으로 영향을 미칠 것이 합리적으로 예상되면, 그 왜곡표시는 중요하다고 간주됩니다.

감사기준에 따른 감사의 일부로서 우리는 감사의 전 과정에 걸쳐 전문가적 판단을 수행하고 전문가적 의구심을 유지하고 있습니다. 또한, 우리는:

· 부정이나 오류로 인한 재무제표의 중요왜곡표시위험을 식별하고 평가하며 그러한 위험에 대응하는 감사절차를 설계하고 수행합니다. 그리고 감사의견의 근거로서 충분하고 적합한 감사증거를 입수합니다. 부정은 공모, 위조, 의도적인 누락, 허위진술 또는 내부통제 무력화가 개입될 수 있기 때문에 부정으로 인한 중요한 왜곡표시를 발견하지 못할 위험은 오류로 인한 위험보다 큽니다.

- 상황에 적합한 감사절차를 설계하기 위하여 감사와 관련된 내부통제를 이해합니다. 그러나 이는 내부통제의 효과성에 대한 의견을 표명하기 위한 것이 아닙니다.
- 재무제표를 작성하기 위하여 경영진이 적용한 회계정책의 적합성과 경영진이 도출한 회계추정치와 관련 공시의 합리성에 대하여 평가합니다.
- 경영진이 사용한 회계의 계속기업전제의 적절성과, 입수한 감사증거를 근거로 계속기업으로서의 존속능력에 대하여 유의적 의문을 초래할 수 있는 사건이나, 상황과 관련된 중요한 불확실성이 존재하는지 여부에 대하여 결론을 내립니다. 중요한 불확실성이 존재한다고 결론을 내리는 경우, 우리는 재무제표의 관련 공시에 대하여 감사보고서에 주의를 환기시키고, 이들 공시가 부적절한 경우 의견을 변형시킬 것을 요구 받고 있습니다. 우리의 결론은 감사보고서일까지 입수된 감사증거에 기초하나, 미래의 사건이나 상황이 회사의 계속기업으로서 존속을 중단시킬 수 있습니다.
- 공시를 포함한 재무제표의 전반적인 표시와 구조 및 내용을 평가하고, 재무제표의 기초가 되는 거래와 사건을 재무제표가 공정한 방식으로 표시하고 있는지 여부를 평가합니다.

우리는 여러 가지 사항들 중에서 계획된 감사범위와 시기 그리고 감사 중 식별된 유의적 내부통제 미비점 등 유의적인 감사의 발견사항에 대하여 지배기구와 커뮤니케이션합니다.

또한, 우리는 독립성 관련 윤리적 요구사항들을 준수하고, 우리의 독립성 문제와 관련된다고 판단되는 모든 관계와 기타사항들 및 해당되는 경우 관련 제도적 안전장치를 지배기구와 커뮤니케이션한다는 진술을 지배기구에게 제공합니다.

우리는 지배기구와 커뮤니케이션한 사항들 중에서 당기 재무제표감사에서 가장 유의적인 사항들을 핵심감사사항으로 결정합니다. 법규에서 해당 사항에 대하여 공개적인 공시를 배제하거나, 극히 드문 상황으로 우리가 감사보고서에 해당 사항을 기술함으로써 인한 부정적 결과가 해당 커뮤니케이션에 따른 공익적 효익을 초과할 것으로 합리적으로 예상되어 해당 사항을 감사보고서에 커뮤니케이션해서는 안 된다고 결론을 내리는 경우가 아닌 한, 우리는 감사보고서에 이러한 사항들을 기술합니다.

이 감사보고서의 근거가 된 감사를 실시한 업무수행이사는 심형섭입니다.

삼 덕 회 계 법 인

대표이사 공인회계사 김 명 철



2022년 3월 22일

이 감사보고서는 감사보고서일 현재로 유효한 것입니다. 따라서 감사보고서일 이후 이 보고서를 열람하는 시점 사이에 첨부된 회사의 재무제표에 중요한 영향을 미칠 수 있는 사건이나 상황이 발생할 수도 있으며 이로 인하여 이 감사보고서가 수정될 수도 있습니다.

(03145) 서울특별시 중로구 우정국로 48 S&S빌딩 12층 전화 02 397 6700 팩스 02 730 9559 www.samdukcpa.co.kr

- 5 -