

# 사업보고서

(제 20 기)

사업연도 2025년 01월 01일 부터  
2025년 12월 31일 까지

금융위원회

한국거래소 귀중

2026년 03월 19일

제출대상법인 유형 : 주권상장법인

면제사유발생 : 해당사항 없음

회 사 명 : 주식회사 잇츠한불

대 표 이 사 : 임진성

본 점 소 재 지 : 서울특별시 강남구 학동로 311  
(전 화) 02-3450-0220  
(홈페이지) <http://www.itshanbul.com>

작 성 책 임 자 : (직 책) 지원본부장 (성 명) 이연신  
(전 화) 02-3450-0220

# 목 차

## 【 대표이사 등의 확인 】

### 확 인 서

우리는 당사의 대표이사 및 신고업무담당이사로서 이 공시서류의 기재내용에 대해 상당한 주의를 다하여 직접 확인 및 검토한 결과, 중요한 기재사항의 기재 또는 표시의 누락이나 허위의 기재 또는 표시가 없고, 이 공시서류에 표시된 기재 또는 표시사항을 이용하는 자의 중대한 오해를 유발하는 내용이 기재 또는 표시되지 아니하였음을 확인합니다.

또한, 당사는 「주식회사 등의 외부감사에 관한 법률」 제8조의 규정에 따라 내부회계관리제도를 마련하여 운영하고 있음을 확인합니다.

2026. 03. 19

주식회사 잇츠한불

대표이사 : 임 진 성 (서명)

신고업무담당이사 : 이 연 신 (서명)

## 대표이사 등의 확인서

# I. 회사의 개요

## 1. 회사의 개요

### 가. 연결대상 종속회사 현황(요약)

(단위 : 사)

구분	연결대상회사수				주요 종속회사수
	기초	증가	감소	기말	
상장	1	-	-	1	1
비상장	4	-	1	3	-
합계	5	-	1	4	1

※상세 현황은 '상세표-1. 연결대상 종속회사 현황(상세)' 참조

### 나. 연결대상회사의 변동내용

구분	자회사	사유
신규 연결	-	-
연결 제외	한불화장품(호주)유한공사	당기 중 청산으로 연결 제외
	-	-

### 다. 지배회사인 주식회사 잇츠한불에 관한 사항

#### 1) 회사의 법적·사업적 명칭

당사의 명칭은 '주식회사 잇츠한불'이며, 영문명은 'IT'S HANBUL CO., LTD.'입니다.

#### 2) 설립일자 및 존속기간

한불화장품 주식회사는 1989년 2월 18일에 설립되었으며, 2006년 2월 7일 자본금 2,000백만원으로 자회사인 주식회사 잇츠스킨을 설립하였습니다. 2015년 12월 28일 한국거래소에 상장한 주식회사 잇츠스킨은 2017년 5월 2일 모회사인 한불화장품 주

식회사와 합병을 완료하며 사명을 주식회사 잇츠한불로 변경하였습니다.  
 공시기준일 현재 자본금은 10,965백만원이며, 회사가 발행할 주식의 총수는 40,000,000주이며, 발행한 주식은 보통주로 21,929,315주입니다.

3) 본사의 주소, 전화번호, 홈페이지 주소

- 주 소 : 서울특별시 강남구 학동로 311
- 전화번호 : 02-3450-0220
- 홈페이지 : <http://www.itshanbul.com>

4) 중소기업 등 해당 여부

중소기업 해당 여부	해당
벤처기업 해당 여부	미해당
중견기업 해당 여부	미해당

5) 주요 사업의 내용

당사는 화장품 제조 및 판매업을 영위하는 기업으로 잇츠스킨, 프레스티지, 파워10, 체이싱래빗 등의 브랜드를 보유하고 있습니다. 주요 제품은 주력 브랜드인 잇츠스킨, 프레스티지 데스까르고가 있습니다. 주요 종속회사인 주식회사 네오팜은 아토팜, 리얼베리어, 제로이드, 더마비 등의 브랜드를 보유하고 있습니다.

2025년 판매 경로별 매출 비중은 연결기준 국내 32.9%, 글로벌 및 해외법인 28.0%, 신채널 39.1% 입니다. 상세한 내용은 동 공시서류 'II. 사업의 내용'을 참고해 주시기 바랍니다.

6)회사의 주권상장(또는 등록·지정) 및 특례상장에 관한 사항

주권상장 (또는 등록·지정)현황	주권상장 (또는 등록·지정)일자	특례상장 유형
유가증권시장 상장	2015년 12월 28일	해당사항 없음

라. 주요종속회사인 주식회사 네오팜에 관한 사항

1) 회사의 법적·상업적 명칭

회사의 명칭은 '주식회사 네오팜'이며, 영문명은 'NeoPharm Co., Ltd.'입니다.

2) 설립일자 및 존속기간

주식회사 네오팜은 2000년 7월 1일에 설립되었습니다. 2016년 6월 한불화장품 주식회사로 최대주주가 변경 되었으며, 2017년 5월 한불화장품 주식회사와 주식회사 잇츠스킨이 합병을 완료하여 당사의 최대주주는 존속법인인 주식회사 잇츠한불로 변경 되었습니다.

자회사 "NEOPHARM(SHANGHAI) TRADING CO.,LTD"는 2019년 10월 설립되었지만, 작성 기준일 현재 경영 효율화를 위해 이사회 결의 후 청산 절차 진행중에 있습니다.

공시기준일 현재 자본금은 8,014백만원이며, 회사가 발행할 주식의 총수는 보통주 20,000,000주이며, 발행한 보통주는 16,027,989주입니다.

3) 회사의 주소, 전화번호, 홈페이지 주소

- 주소 : 대전시 유성구 테크노2로 309-8
- 전화번호 : 042-864-0043
- 홈페이지 : <http://www.neopharm.co.kr>

4) 중소기업 해당여부

중소기업 해당 여부	미해당
벤처기업 해당 여부	미해당
중견기업 해당 여부	해당

5) 주요 사업의 내용

주식회사 네오팜은 2000년 7월 설립된 코스닥시장 상장법인으로 화장품 제조 및 판매를 주요 사업으로 영위하고 있습니다. 공시서류작성 기준일 현재 자회사는 총 1개사 NEOPHARM(SHANGHAI) TRADING CO.,LTD)이지만, 해당 자회사의 경우 경영 효율화를 위해 이사회 결의 후 청산 절차 진행중에 있습니다.

주식회사 네오팜의 주력제품은 기능성 화장품 브랜드 아토팜(민감피부 전문 스킨케어), 리얼베리어(피부장벽 전문 더모 코스메틱), 더마비(생활보습 바디전문), 티엘스(자연주의 컨셉), 제로이드(메디컬 스킨케어) 등이며, 국내 병의원 채널 및 H&B, 온라인 등 다수의 채널을 통해 판매를 진행하고 있습니다.

부문	제품 및 상품
화장품	아토팜, 리얼베리어, 제로이드, 더마비 등
의료기기	제로이드 인텐시브 MD
건강기능식품	에이토솔루션
기타	벌크 등

#### 6) 회사의 주권상장(또는 등록·지정)여부 및 특례상장에 관한 사항

주권상장 (또는 등록·지정)여부	주권상장 (또는 등록·지정)일자	특례상장 유형
코스닥시장	2007년 01월 30일	해당사항 없음

## 2. 회사의 연혁

### 가. 지배회사인 주식회사 잇츠한불에 관한 사항

#### 1) 회사의 본점소재지 및 그 변경

일 자	본점소재지
2018.09.05	서울특별시 강남구 학동로 311

#### 2) 경영진 및 감사의 중요한 변동

변동일자	주총종류	선임		임기만료 또는 해임
		신규	재선임	
2020년 07월 10일	임시주총	사내이사 이주형	-	-

변동일자	주총종류	선임		임기만료 또는 해임
		신규	재선임	
2020년 07월 10일	-	대표이사 이주형	-	대표이사 홍동석 (중도사임)
2021년 03월 26일	정기주총	사내이사 김양수 사외이사 김덕균	사내이사 임병철 사내이사 임진성 사외이사 김경원 사외이사 이성규	-
2021년 03월 26일	-	대표이사 김양수	-	대표이사 이주형 (중도사임)
2021년 03월 31일	-	-	-	사외이사 이상백 (임기만료)
2024년 03월 28일	정기주총	사외이사 신병천 사외이사 이성훈 사외이사 표권규	사내이사 임병철 사내이사 임진성 사내이사 김양수	사외이사 김덕균 (임기만료)
2024년 03월 28일	-	-	대표이사 김양수	-
2024년 03월 30일	-	-	-	사외이사 김경원 (임기만료) 사외이사 이성규 (임기만료)
2024년 12월 01일	-	대표이사 임진성	-	대표이사 김양수 (중도사임)

주1) 주총종류의 '-'는 이사회 결의로, 당사는 대표이사를 이사회에서 선임하고 있습니다.

### 3) 최대주주의 변동

변동일	최대주주명	소유주식수	지분율	비고
2018.03.23	임병철 외 6인	13,505,250	61.59	장내매도
2018.05.31	임병철 외 7인	13,508,250	61.60	장내매수
2020.07.10	임병철 외 6인	13,505,250	61.59	임원퇴임
2021.12.17	임병철 외 5인	13,505,250	61.59	상속

### 4) 상호의 변경

일자	변경전	변경후	비고
2017.05.02	주식회사 잇츠스킨	주식회사 잇츠한불	합병에 따른 상호 변경

### 5) 회사가 합병등을 한 경우 그 내용

합병일자	합병상대방	합병비율
2017.05.02	한불화장품 주식회사	(주)잇츠스킨 : 한불화장품(주) = 1 : 8.1186341

6) 회사의 업종 또는 주된 사업의 변화

일자	사업 목적	비고
2017.05.02	1. 화장품 제조 판매업(도, 소매업)2. 의약부외품 제조 판매업(도, 소매업)3. 초자용기 및 동제품의 제조 가공 및 판매업4. 식품, 식료품, 인삼제품의 제조 및 판매업 5. 컴퓨터 및 그 주변기기 판매업 6. 전자제품 제조 판매업 7. 기타 가정용품 도매업 8. 부동산 매매 및 임대업 9. 각종 작물의 재배, 수집, 가공 및 판매업 10. 각종 지류 제조 가공 및 판매업 11. 세제류 제조 및 판매업(도, 소매업) 12. 보석업 및 판매업 13. 창고업 14. 운수업 15. 건설업 16. 의류 및 패션디자이너업 17. 호텔 및 레저 산업 18. 영양등 식품 제조 판매업 19. 문화사업 발전을 위한 투자업 20. 미용업 21. 컴퓨터업 22. 전산관련 소프트웨어 개발 판매 및 시스템운영, 유지보수업 23. 중형, 소형 컴퓨터, PC의 하드웨어 판매, 유지보수 및 임대업 24. 기타 컴퓨터 주변기기 및 전산 소모품 판매업 25. 전자상거래 및 인터넷 관련 사업 26. 의료기기 제조업 및 판매업 27. 위 각호에 관련된 위탁판매업 28. 위 각호에 관련된 수출입업 29. 위 각호에 관련된 가공위탁판매업 30. 위 각호에 관련된 유통업 31. 위 각호에 관련된 통신판매업 32. 위 각호에 관련된 인터넷 판매업 33. 위 각호에 관련된 부대사업 및 투자업	합병에 따른사업 목적추가 및변경

7) 그 밖에 경영활동과 관련된 중요한 사항의 발생내용

연도	내용
2018년 01월	잇츠한불, 중국 내 '이쓰(伊思)' 상표권 취득
2018년 01월	잇츠한불, 자연주의 화장품 '(주)이네이처코리아' 자회사 설립
2018년 02월	잇츠한불, 행정안전부 주관 '도로명 주소 활용 우수기업' 선정
2018년 03월	잇츠스킨, 일본 라이프스타일 편집숍 'niko and ...' 입점
2018년 04월	잇츠스킨, '걸스데이' 헤리 전속모델 발탁

2018년 05월	'프레스티지 그램 데스까르고' 5년 연속 몽드셀렉션 최고금상(대상) 수상
2018년 05월	잇츠스킨, 중국 드럭 스토어 '매닝스', '사사' 등 입점완료
2018년 05월	잇츠한불 '2018 상해 화장품 박람회' 참가
2018년 07월	잇츠스킨, 미국 최대 전자상거래 업체 '아마존(Amazon)' 입점
2018년 07월	잇츠한불, 화장품 제조전문기업 '(주)안느' 지분 인수
2018년 10월	잇츠스킨, 달팽이 라인 리뉴얼 버전 '프레스티지 이엑스 데스까르고' 출시
2018년 12월	잇츠스킨, 베트남 쇼피(Shopee) 온라인몰 입점
2018년 12월	잇츠스킨, 미국 아마존 '딜오버더데이' 참가
2019년 01월	잇츠스킨, '프레스티지 그램 EX 데스까르고' 롯데홈쇼핑 론칭
2019년 02월	잇츠한불, 리얼 코스메슈티컬 브랜드 '플라멜앤디' 론칭
2019년 02월	잇츠한불, 비투링크와 275억원 규모 중국 내 공급계약 체결
2019년 04월	'프레스티지 그램 데스까르고' 6년 연속 몽드셀렉션 최고금상(대상) 수상
2019년 05월	잇츠한불, 프랑스 Greentech社와 기능성 화장품 원료 공동개발 협약 체결
2019년 06월	잇츠한불, 종속회사 네오팜의 3차배정 유상증자 참여
2019년 06월	잇츠한불, 수인코스메틱과 537억원 규모 중국 내 공급 관련 추가약정 체결
2019년 07월	잇츠한불, (주)진이어스와 전략적 업무 협약(MOU) 체결
2019년 09월	잇츠한불, 미세먼지 대응 보건 의료 신기술(NET) 인증
2019년 09월	잇츠한불, 일본 내 합동회사 CSH Cosmetics 설립
2019년 10월	잇츠한불, PNP바이오팜 및 코시드바이오팜과 화장품 소재 공동개발 협약 체결
2019년 11월	잇츠한불, (주)에이티시와 363억원 규모 제품 공급계약 체결
2019년 11월	잇츠한불, 압전 성능을 가지는 화장료 조성물 특허 취득
2019년 12월	잇츠스킨, '파워10 포물라 싱글오리진 앰플' 롯데홈쇼핑 론칭
2020년 02월	잇츠한불, 분산성과 성형 안정성이 우수한 화장용 베이스 파우더 특허 취득
2020년 02월	잇츠한불, 피부 안전성을 크게 개선한 허브 에센셜 오일 추출물 특허 취득
2020년 04월	잇츠한불, 다양한 향료와 접목 가능한 선택적 암모니아 소취용 향료 조성물 특허 취득
2020년 09월	잇츠한불, 라이프 스타일 화장품 '(주)채화' 자회사 설립
2020년 11월	잇츠한불, 플라멜앤디 '엑스퍼트 135 갈바닉 크림' CJ홈쇼핑 론칭
2020년 09월	체이싱래빗 브랜드 론칭
2020년 12월	잇츠한불, 딕셔니스트 브랜드 론칭
2021년 01월	잇츠한불, 맨즈 코스메틱 브랜드 '퀘파쏘' 론칭
2021년 03월	잇츠스킨, 파워10 포물라 이펙터, 폴란드 드럭스토어 '헤베(Hebe)' 입점
2022년 03월	잇츠한불, ICS '보틀링크 크림' K홈쇼핑 론칭
2023년 03월	잇츠스킨, 올리브영 오프라인 입점
2023년 09월	체이싱래빗, 올리브영 전매장 입점
2024년 07월	체이싱래빗, 톤업크림 네이버 뷰티, 무신사 1위 달성
2024년 12월	체이싱래빗, 숏폼 크리에이터 마켓 진행
2025년 05월	잇츠스킨, 다이소 입점
2025년 09월	잇츠스킨, 스네일 콜라겐 크림 약국 입점

## 나. 주요종속회사인 주식회사 네오팜에 관한 사항

### 1) 회사의 본점소재지 및 그 변경

일 자	본점소재지
2008.05.02	대전시 유성구 테크노2로 309-8

2) 경영진의 중요한 변동

변동일자	주총종류	선임		임기만료 또는 해임
		신규	재선임	
2020년 03월 26일	정기주총	-	사내이사 김윤	-
2020년 07월 10일	-	대표이사 김양수	-	사내이사 이주형
2021년 03월 25일	정기주총	사내이사 임우재	사내이사 김양수	-
2021년 03월 25일	-	-	대표이사 김양수	-
2022년 03월 24일	정기주총	-	사외이사 김학영 사외이사 최동진 사외이사 홍기영	-
2023년 03월 23일	-	-	-	사내이사 김 윤
2024년 03월 26일	정기주총	-	사내이사 김양수 사내이사 임우재	-
2024년 03월 26일	-	-	대표이사 김양수	-
2025년 03월 26일	-	-	-	사외이사 김학영
2025년 03월 26일	정기주총	사외이사 김종봉 사외이사 이성규 사외이사 김태영	-	-

3) 최대주주의 변동

변동일	최대주주명	소유주식수	지분율	비 고
2020년 02월 13일	(주)잇츠한불외 3명	3,195,964	38.95	지분매입(장내)
2020년 03월 02일	(주)잇츠한불외 4명	3,197,964	38.97	지분매입(장내)
2020년 07월 10일	(주)잇츠한불외 3명	3,195,964	38.95	임원사임
2023년 03월 23일	(주)잇츠한불외 2명	3,145,764	38.33	임원사임
2024년 06월 03일	(주)잇츠한불외 4명	3,151,272	38.39	지분매입(장내)
2024년 10월 31일	(주)잇츠한불외 4명	6,302,544	39.32	무상증자
2024년 11월 25일	(주)잇츠한불외 4명	6,462,544	40.32	지분매입(장내)

2024년 12월 02일	(주)잇츠한불외 4명	6,466,544	40.35	지분매입(장내)
2025년 03월 26일	(주)잇츠한불외 3명	6,465,544	40.34	임원사임
2025년 10월 22일	(주)잇츠한불외 3명	6,625,716	41.34	지분매입(장내)

### 3. 자본금 변동사항

당사는 2017년 5월 2일 모회사인 한불화장품(주)와의 합병에 따른 합병신주 4,458,015주를 발행하여 2,229,007,500원의 자본금이 증가하였습니다. 합병에 관한 주요사항보고서는 2017년 2월 17일에 제출하였으며, 보다 자세한 내용은 관련 공시내용 또는 동 공시서류의 'XI. 그 밖에 투자자 보호를 위하여 필요한 사항' 중 '4. 작성기준일 이후 발생한 주요사항 등 기타사항'의 '나. 합병등의 사후정보'를 확인하시기 바랍니다.

#### 가. 자본금 변동추이

(단위: 원, 주)

종류	구분	당기말	19기 (2024년말)	18기 (2023년말)	17기 (2022년말)	16기 (2021년말)
보통주	발행주식총수	21,929,315	21,929,315	21,929,315	21,929,315	21,929,315
	액면금액	500	500	500	500	500
	자본금	10,964,657,500	10,964,657,500	10,964,657,500	10,964,657,500	10,964,657,500
합계	자본금	10,964,657,500	10,964,657,500	10,964,657,500	10,964,657,500	10,964,657,500

### 4. 주식의 총수 등

#### 가. 주식의 총수 현황

(기준일: 2025년 12월 31일 )

(단위: 주, %)

구분	주식의 종류			비고
	보통주	우선주	합계	
I. 발행할 주식의 총수	40,000,000	-	40,000,000	-
II. 현재까지 발행한 주식의 총수	21,929,315	-	21,929,315	-
III. 현재까지 감소한 주식의 총수	-	-	-	-
1. 감자	-	-	-	-
2. 이익소각	-	-	-	-

구분	주식의 종류			비고
	보통주	우선주	합계	
3. 상환주식의 상환	-	-	-	-
4. 기타	-	-	-	-
IV. 발행주식의 총수 (II-III)	21,929,315	-	21,929,315	-
V. 자기주식수	4,312,630	-	4,312,630	-
VI. 유통주식수 (IV-V)	17,616,685	-	17,616,685	-
VII. 자기주식 보유비율	19.67	-	19.67	-

#### 나. 자기주식 취득 및 처분 현황

(기준일: 2025년 12월 31일 )

(단위: 주)

취득방법	주식의 종류	기초수량	변동 수량			기말수량	비고	
			취득(+)	처분(-)	소각(-)			
배당 가능 이익 범위 이내 취득	직접 취득	장내 직접 취득	보통주	-	-	-	-	-
			우선주	-	-	-	-	-
		장외 직접 취득	보통주	-	-	-	-	-
			우선주	-	-	-	-	-
		공개매수	보통주	-	-	-	-	-
			우선주	-	-	-	-	-
	소계(a)	보통주	-	-	-	-	-	
		우선주	-	-	-	-	-	
	신탁 계약에 의한 취득	수탁자 보유물량	보통주	-	-	-	-	-
			우선주	-	-	-	-	-
		현물보유물량	보통주	349,633	-	-	-	349,633
			우선주	-	-	-	-	-
소계(b)		보통주	349,633	-	-	-	349,633	
		우선주	-	-	-	-	-	
기타 취득(c)	보통주	3,962,997	-	-	-	3,962,997		
	우선주	-	-	-	-	-		
총 계(a+b+c)	보통주	4,312,630	-	-	-	4,312,630		
	우선주	-	-	-	-	-		

#### 다. 자기주식 직접 취득·처분 이행현황

공시대상기간 중 해당 사항이 없어 기재하지 않았습니다.

#### 라. 자기주식 신탁계약 체결·해지 이행현황

공시대상기간 중 해당 사항이 없어 기재하지 않았습니다.

### 마. 자기주식 보유현황

(기준일: 2025년 12월 31일 )

(단위: 주)

취득 방법	취득(계약체결)결정 공시일자	주식 종류	취득 기간	취득 목적	최초보유 예상기간	최초 취득수량	변동 수량		기말 수량	비고	
							처분(-)	소각(-)			
배당가능이익 범위내취득	직접 취득	-	보통주	-	-	-	-	-	-	-	
		-	우선주	-	-	-	-	-	-	-	
	신탁계약에 의한 취득	2016년 06월 27일	보통주	5개월	주가안정 및 기업가치제고	-	349,633	-	-	349,633	주1)
		-	우선주	-	-	-	-	-	-	-	-
기타 취득		2017년 02월 17일	보통주	-	-	-	8,807,061	4,844,064	-	3,962,997	주2)
		-	우선주	-	-	-	-	-	-	-	-
총계						9,156,694	4,844,064	-	4,312,630	-	

주1) 상기 신탁계약에 의한 취득은 한불화장품(주)과의 합병 이전에 진행한, 2016년 6월 27일 공시된 신탁계약 체결로 인한 취득 수량이며, 5개월간 취득 진행하였습니다. 자세한 사항은 2016년 6월 27일 공시된 주요사항보고서, 2016년 12월 30일 공시된 주요사항보고서를 참조 하시길 바랍니다.

주2) 상기 기타취득 수량은 2017년 5월 1일 한불화장품(주)과의 합병에 따라 한불화장품(주)이 보유한 당사 주식 8,799,998주를 자기주식으로 취득하였으며, 이중 4,837,001주를 합병신주에 갈음하여 한불화장품(주) 주주들에게 지분비율에 따라 이전하였습니다. 합병의 따른 주식매수청구권 행사로 취득한 자기주식 7,063주는 자본시장법 제165조의5, 동법 시행령 제176조의7 에따라 처분되었습니다. 자세한 사항은 2017년 2월 17일 공시된 주요사항보고서를 참조 하시길 바랍니다.

주3) 공시대상 기간중 자기주식의 변동 수량은 없습니다.

### 바. 자기주식 취득· 처분· 소각 관련 단기 계획

(대상기간: 2026년 01월 01일 ~ 2026년 06월 30일 )

(단위: 주)

구분	취득형태	주식종류	거래방법	수량	결정사유	
보유수량	신탁	보통주	신탁계약	349,633	-	
	기타	보통주	기타취득	3,962,997	-	
계획	취득	-	-	-	-	
		-	-	-	-	
	처분	-	-	-	-	-
		-	-	-	-	-

구분		취득형태	주식종류	거래방법	수량	결정사유
	소각	-	-	-	-	-
	계속보유	신탁	보통주	신탁계약	349,633	-
		기타	보통주	기타취득	3,962,997	-

주) 작성기준일 현재 자기주식 처분 계획은 없습니다. 단, 향후 경영환경 및 주주가치 제고 등을 위하여 필요시 자기주식 처분을 검토할 수 있으며, 이사회 승인등을 통하여 처리할 예정입니다.

#### 사. 단기 자기주식 취득· 처분· 소각 계획 이행현황

(대상기간: 2025년 07월 01일 ~ 2025년 12월 31일 ) (단위: 주)

구분	취득 형태	주식 종류	전기 계획수량 (A)	당기 이행수량 (B)	이행률 (B/A)	차이발생 사유
취득	-	-	-	-	-	-
	-	-	-	-	-	-
처분	-	-	-	-	-	-
	-	-	-	-	-	-
소각	-	-	-	-	-	-
	-	-	-	-	-	-
계속보유	-	-	-	-	-	-
	-	-	-	-	-	-

주) 전기 사업보고서상 첨부된 취득· 처분· 소각 계획은 없으나, 향후 변경 사항 발생시 이사회 승인 등을 통하여 처리할 예정입니다.

#### 아. 자기주식 취득· 처분· 소각 관련 장기 계획

작성기준일 현재 자기주식 관련 장기 계획은 없습니다. 단, 향후 경영환경 및 주주가치 제고 등을 위하여 필요시 자기주식 처분을 검토할 수 있으며, 이사회 승인등을 통하여 처리할 예정입니다.

#### 자. 기타 투자자 보호를 위해 필요한 사항

작성기준일 현재 자기주식 관련 계획은 없습니다. 단, 향후 경영환경 및 주주가치 제고 등을 위하여 필요시 자기주식 처분을 검토할 수 있으며, 이사회 승인등을 통하여 처리할 예정입니다.

## 5. 정관에 관한 사항

### 가. 정관 최근 개정일

당사의 최근 정관 개정일은 2025년 03월 31일 입니다.

제20기 정기주주총회(2026년 3월 27일 개최예정) 안건에는 아래와 같이 '정관 일부 변경의 건'이 포함되어 있습니다.

현행	개정(안)	개정사유
<b>제10조의 2 (주식매수선택권)</b> 1~6. (생략) 7. 주식매수선택권을 부여받은 자는 제1항의 결의일부터 2년 이상 재임 또는 재직하여야 행사할 수 있다. 다만, 주식매수선택권을 부여받은 자가 제1항의 결의일부터 3년 내에 사망하거나 정년으로 인한 퇴임 또는 퇴직 기타 본인의 귀책사유가 아닌 사유로 퇴임 또는 퇴직한 경우에는 그 행사기간 동안 주식매수선택권을 행사할 수 있다.	<b>제10조의 2 (주식매수선택권)</b> 1~6. (좌동) 7. 주식매수선택권을 부여받은 자는 제1항의 결의일부터 2년 이상 재임 또는 재직하여야 행사할 수 있다. 다만, 주식매수선택권을 부여받은 자가 제1항의 결의일부터 2년 내에 사망하거나 정년으로 인한 퇴임 또는 퇴직 기타 본인의 귀책사유가 아닌 사유로 퇴임 또는 퇴직한 경우에는 그 행사기간 동안 주식매수선택권을 행사할 수 있다.	관련 조문 정비
<b>제14조의 2 (전환사채의 발행 및 배정)</b> 1. 당 회사는 다음 각 호의 어느 하나에 해당하는 경우 이사회 결의로 주주 외의 자에게 전환사채를 발행할 수 있다. ①~③ (생략) ④사채의 액면총액이 1,000억원을 초과하지 않는 범위 내에서 신기술의 도입, 재무구조의 개선 등 회사의 경영목적상 필요한 경우.	<b>제14조의 2 (전환사채의 발행 및 배정)</b> 1. 당 회사는 다음 각 호의 어느 하나에 해당하는 경우 이사회 결의로 주주 외의 자에게 전환사채를 발행할 수 있다. ①~③ (좌동) ④삭제	관련 조문 정비
<b>제15조(신주인수권부사채의 발행 및 배정)</b> 1. 이 회사는 다음 각 호의 어느 하나에 해당하는 경우 이사회 결의로 주주 외의 자에게 신주인수권부사채를 발행할 수 있다. ①~③ (생략) ④사채의 액면총액이 1,000억원을 초과하지 않는 범위 내에서 회사가 경영상 긴급한 자금 조달의 필요성에 의하여 이사회 결의로 발행 결의 당시의 적정시가에 의하여 국내외 법인 또는 개인투자자에게 신주인수권부사채를 발행하는 경우	<b>제15조(신주인수권부사채의 발행 및 배정)</b> 1. 이 회사는 다음 각 호의 어느 하나에 해당하는 경우 이사회 결의로 주주 외의 자에게 신주인수권부사채를 발행할 수 있다. ①~③ (좌동) ④삭제	관련 조문 정비
<b>제20조 (소집지)</b> 주주총회는 본점소재지 또는 이의 인접지역 이외에 연구소 소재지인 충청북도 음성군에서도 개최할 수 있다.	<b>제20조 (소집지와 개최방식)</b> 1. 주주총회는 본점소재지 또는 이의 인접지역 이외에 연구소 소재지인 충청북도 음성군에서도 개최할 수 있다. 2. 회사는 총회일에 주주가 소집지에 직접 출석하는 방식으로 총회를 개최한다	신설 (상법개정)
<b>제 26조 (의결권의 대리행사)</b> 2. 제1항의 대리인은 주주총회 개시일전에 그 대리권을 증명하는 서면(위임장)을 회사에 제출하여야 한다.	<b>제 26조 (의결권의 대리행사)</b> 2. 제1항의 대리인은 주주총회 개시일전에 그 대리권을 증명하는 서면 또는 전자문서를 회사에 제출하여야 한다.	관련 조문 정비 (상법 개정)
<b>제29조 (이사의 원수)</b> 1. 당 회사의 이사는 3인 이상으로 하고, 사외이사는 이	<b>제29조 (이사의 원수)</b> 1. 당 회사의 이사는 3인 이상으로 하고, 독립이사는 이	

현행	개정(안)	개정사유
<p>사총수의 4분의 1 이상으로 한다.</p> <p>2. 사외이사의 사임 및 사망 등의 사유로 인하여 사외이사의 수가 제1항에 정한 이사회의 구성요건에 미달하게 되면 그 사유가 발생한 후 처음으로 소집되는 주주총회에서 그 요건에 합치되도록 사외이사를 선임하여야 한다.</p>	<p>사총수의 3분의 1 이상으로 한다.</p> <p>2. 독립이사의 사임 및 사망 등의 사유로 인하여 독립이사의 수가 제1항에 정한 이사회의 구성요건에 미달하게 되면 그 사유가 발생한 후 처음으로 소집되는 주주총회에서 그 요건에 합치되도록 독립이사를 선임하여야 한다.</p>	<p>관련 조문 정비 (상법 개정)</p>
<p><b>제35조 (이사회 의 구성과 소집)</b></p> <p>1~2. (생략)</p> <p>3. 이사회의 의장은 제2항의 규정에 의한 이사회의 소집권자로 한다. 다만, 제2항의 단서에 따라 이사회의 소집권자를 이사회에서 따로 정한 경우에는 그 이사를 의장으로 한다.</p> <p>4. 이사회를 소집하는 이사는 이사회 회일 3일전에 각 이사 및 감사위원에게 통지하여 소집한다. 그러나 이사회나 감사위원 전원의 동의를 있을 때에는 소집절차를 생략할 수 있다.</p>	<p><b>제35조 (이사회 의 구성과 소집)</b></p> <p>1~2. (좌동)</p> <p>3. 이사회의 의장은 이사회에서 각 이사 중에서 정한다. 다만, 제2항의 단서에 따라 이사회의 소집권자를 이사회에서 따로 정한 경우에는 그 이사를 의장으로 한다.</p> <p>4. 이사회를 소집하는 이사는 이사회 회일 3일전에 각 이사 (삭제) 에게 통지하여 소집한다. 그러나 이사 (삭제) 전원의 동의가 있을 때에는 소집절차를 생략할 수 있다.</p>	<p>관련 조문 정비</p>
<p><b>제40조의 2(감사위원회의 구성)</b></p> <p>1~2. (생략)</p> <p>3. 위원의 3분의 2 이상은 사외이사이어야 하고, 사외이사가 아닌 위원은 상법 제542조의10 제2항의 요건을 갖추어야 한다.</p> <p>4. 사외이사인 감사위원회 위원의 선임에는 의결권 있는 발행주식총수의 100분의 3을 초과하는 수의 주식을 가진 주주는 그 초과하는 주식에 대하여는 의결권을 행사하지 못한다.</p> <p>5. 사외이사가 아닌 감사위원회 위원을 선임하거나 해임할 때에는 의결권을 행사할 최대주주와 그 특수관계인, 최대주주 또는 그 특수관계인의 계산으로 주식을 보유하는 자, 최대주주 또는 그 특수관계인에게 의결권을 위임한 자가 소유하는 의결권 있는 주식의 합계가 의결권 있는 발행주식총수의 100분의 3을 초과하는 경우 그 주주는 그 초과하는 주식에 관하여 의결권을 행사하지 못한다.</p> <p>6. 감사위원회는 그 결의로 위원회를 대표할 자를 선정하여야 한다. 이 경우 위원장은 사외이사이어야 한다.</p> <p>7. 사외이사의 사임 및 사망 등의 사유로 인하여 사외이사의 수가 이 조에서 정한 감사위원회의 구성 요건에 미달하게 되면 그 사유가 발생한 후 처음으로 소집되는 주주총회에서 그 요건에 합치되도록 하여야 한다.</p>	<p><b>제40조의 2(감사위원회의 구성)</b></p> <p>1~2. (좌동)</p> <p>3. 위원의 3분의 2 이상은 독립이사이어야 하고, 독립이사가 아닌 위원은 상법 제542조의10 제2항의 요건을 갖추어야 한다.</p> <p>4. 감사위원회 위원은 주주총회에서 이사를 선임한 후 선임된 이사 중에서 감사위원을 선임하여야 한다. 이 경우 감사위원회 위원 중 2명은 주주총회 결의로 다른 이사와 분리하여 감사위원회 위원이 되는 이사로 선임하여야 한다.</p> <p>5. 감사위원회 위원의 선임은 출석한 주주의 의결권의 과반수로 하되 발행주식총수의 4분의 1 이상인 수로 하여야 한다. 다만, 상법 제368조의4 제1항에 따라 전자적 방법으로 의결권을 행사할 수 있도록 한 경우에는 출석한 주주의 의결권의 과반수로서 감사위원회 위원의 선임을 결의할 수 있다.</p> <p>6. 감사위원회 위원은 상법 제434조에 따른 주주총회의 결의로 해임할 수 있다. 이 경우 제4항 단서에 따른 감사위원회 위원은 이사와 감사위원회 위원의 지위를 모두 상실한다.</p> <p>7. 감사위원회 위원의 선임과 해임에는 의결권 없는 주식을 제외한 발행주식총수의 100분의 3을 초과하는 수의 주식을 가진 주주(최대주주인 경우에는 그의 특수관계인, 그 밖에 상법시행령으로 정하는 자가 소유하는 주식을 합산한다)는 그 초과하는 주식에 관하여 의결권을 행사하지 못한다.</p> <p>8. 감사위원회는 그 결의로 위원회를 대표할 자를 선정하여야 한다. 이 경우 위원장은 독립이사이어야 한다.</p> <p>9. 독립이사의 사임·사망 등의 사유로 인하여 독립이사의 수가 이 조에서 정한 감사위원회의 구성요건에 미달하게 되면 그 사유가 발생한 후 처음으로 소집되는 주주총회에서 그 요건에 합치되도록 하여야 한다.</p>	<p>관련 조문 정비 (상법 개정 및 전자투표 도입)</p>
	<p><b>부칙</b></p> <p><b>제1조</b> 이 정관은 제 20기 정기 주주총회에서 승인한날부터 변경 시행한다.</p> <p><b>제2조 의결권 대리행사에 관한 경과 조치</b> 제20조, 제 26조 개정 규칙은 2027년 1월 1일부터 시행한다.</p> <p><b>제3조 독립이사에 관한 경과 조치</b> 제 29조, 제40조의 2 제 3항, 7항, 8항, 9항 개정규칙은</p>	<p>상법 개정사항별 시행 시기에 따라 경과조치 마련</p>

현행	개정(안)	개정사유
	2026년 7월 23일부터 시행한다. 다만 제 29조 1항의 이사회 내 독립이사의 수는 상법 <법을 제20991호,2025.07.22개정> 부칙 제2조 단서에 따라 법률의 시행 후 1년 이내에 갖추어야 한다.	

## 나. 정관 변경 이력

정관변경일	해당주총명	주요변경사항	변경이유
2025년 03월 31일	제19기 정기주주총회	- 주주총회 소집지 조문 정비	소집지 변경
2024년 03월 28일	제18기 정기주주총회	- 주주총회 소집지 조문 정비	소집지 변경
2022년 03월 30일	제16기 정기주주총회	1) 전자등록제도 도입에 따른 정관변경(삭제 및 신설) - 변경 조항 : 제11조(명의개서 대리인), 제12조(주주명부), 제15조의 2(사채 및 신주인수권부사채) 2) 기타 연계조항 정정 및 조문 정비	전자증권법 시행
2019년 03월 22일	제13기 정기주주총회	1) 전자증권법 시행에 따른 정관변경(삭제 및 신설) - 변경 조항 : 제9조(주권의 종류), 제11조(명의개서 대리인) - 삭제 조항 : 제10조(주식의 발행 및 배정), 제11조 2(명의개서 등), 제12조(주주 등의 주소, 서명 등 신고) - 신설 조항 : 제15조의 2(사채 및 신주인수권부사채에 표기되어야 할 권리의 전자등록), 부칙 2) 감사위원회 설치에 따른 정관변경 - 변경 조항 : 제34조의 2(이사의 보고의무), 제37조(이사회 의의사록), 제6장(감사위원회) 3) 외부감사법 개정에 따른 정관변경 - 변경 조항 : 제40조의 3(감사위원회의 직무 등), 제42조의 2(외부감사인의 선임) 4) 이사직제 통일에 따른 정관변경 - 변경 조항 : 제33조, 제42조 5) 상법 개정에 따른 정관변경 - 변경 조항 : 제45조 (중간배당) 6) 기타 연계조항 정정 및 조문 정비	전자증권법 시행 감사위원회 설치 외부감사법 개정 이사직제 통일 상법 개정
2018년 03월 23일	제12기 정기주주총회	1) 공고방법 변경 - 변경 조항 : 제4조(공고방법)	-

## 다. 사업목적 현황

구분	사업목적	사업영위 여부
1	화장품 제조 판매업(도, 소매업)	영위
2	의약부외품 제조 판매업(도, 소매업)	영위
3	초자용기 및 동제품의 제조 가공 및 판매업	영위
4	식품, 식료품, 인삼제품의 제조 및 판매업	미영위
5	컴퓨터 및 그 주변기기 판매업	미영위
6	전자제품 제조 판매업	미영위
7	기타 가정용품 도매업	미영위
8	부동산 매매 및 임대업	영위

구분	사업목적	사업영위 여부
9	각종 작물의 재배, 수집, 가공 및 판매업	미영위
10	각종 지류 제조 가공 및 판매업	미영위
11	세제류 제조 및 판매업(도, 소매업)	미영위
12	보석업 및 판매업	미영위
13	창고업	미영위
14	운수업	미영위
15	건설업	미영위
16	의류 및 패션디자이너업	미영위
17	호텔 및 레저 산업	미영위
18	영양등 식품 제조 판매업	미영위
19	문화사업 발전을 위한 투자업	미영위
20	미용업	미영위
21	컴퓨터업	미영위
22	전산관련 소프트웨어 개발 판매 및 시스템운영, 유지보수업	미영위
23	중형, 소형 컴퓨터, PC의 하드웨어 판매, 유지보수 및 임대업	미영위
24	기타 컴퓨터 주변기기 및 전산 소모품 판매업	미영위
25	전자상거래 및 인터넷 관련 사업	영위
26	의료기기 제조업 및 판매업	미영위
27	위 각호에 관련된 위탁판매업	영위
28	위 각호에 관련된 수출입업	영위
29	위 각호에 관련된 가공위탁판매업	영위
30	위 각호에 관련된 유통업	영위
31	위 각호에 관련된 통신판매업	영위
32	위 각호에 관련된 인터넷 판매업	영위
33	위 각호에 관련된 부대사업 및 투자업	영위

\* 공시대상 기간동안 사업목적의 변경 및 추가 사항 없습니다.

## II. 사업의 내용

### 1. 사업의 개요

당사는 화장품 제조 및 판매업을 영위하고 있으며, 모회사인 한불화장품과의 합병으로 생산부터 R&D, 마케팅, 유통까지 아우르는 종합 화장품 기업으로 출범하였습니다. 연결대상 종속회사는 총4개사이며, 주요종속회사는 주식회사 네오팜 1개사입니다. 공시서류 작성 기준일 현재 이사회 결의 등을 통해 새로 추진하고자 하는 신규사업은 없습니다.

회사의 주요 제품은 주력 브랜드인 '잇츠스킨', '프레스티지', '파워10', '체이싱래빗' 라인으로 공시작성 대상기간 기준 매출액은 23,243백만원(연결재무제표 기준 매출액 대비 15.2%, 별도재무제표 기준 매출액 대비 97.5%)을 기록하였습니다.

주요 유통 채널은 국내, 글로벌, 신채널로 구분되며, H&B, 홈쇼핑, 온라인몰, 해외 수출 및 수출 대행 등의 경로를 통해 국내외로 판매되고 있습니다. 공시서류 작성 기준일 연결재무제표 기준 매출실적 및 비중은 다음과 같습니다.

(단위: 백만원, %)

구분	국내	글로벌 및 해외법인	신채널	합계
매출액	50,498	42,893	59,996	153,387
비중	32.9%	28.0%	39.1%	100.0%

매출에 대한 세부내용은 'II. 사업의 내용' 중 '4. 매출 및 수주상황'을 참고해 주시기 바랍니다.

### 2. 주요 제품 및 서비스

당사의 연결기준 매출은 화장품 부문, 건기식 부문 등으로 구분할 수 있습니다.

### 가. 주요제품 등의 현황

(단위 : 백만원, %)

사업부문	품목	브랜드	매출액	비율	비고
화장품 제조 및 판매업	화장품	잇초스킨, 파워10, 아토팜 등	152,412	99.4%	-
	건강기능식품	에이토솔루션, 더불가리쿠스 외	39	0.0%	-
	벌크 외	-	936	0.6%	-
총 계			153,387	100%	-

### 나. 주요제품 등의 가격변동추이

(단위 : 원)

브랜드	품 목	제20기	제19기	제18기
프레스티지	프레스티지 투엑스 진생 데스까르고 2종 스페셜 세트	79,000	79,000	79,000
프레스티지	프레스티지 그렘 투엑스 진생 데스까르고 세트	72,000	72,000	72,000
잇초스킨	잇초스킨 히아루론산 보습 세럼 플러스40ml	12,000	12,000	12,000
잇초스킨	잇초스킨 시크릿 솔루션 웨딩드레스 퓨어 크림100ml	12,000	12,000	12,000
체이싱래빗	체이싱래빗 올라바웃 글로우 톤업크림50ml	13,000	13,000	13,000
아토팜	MLE크림	50,000	50,000	50,000
리얼베리어	익스트림크림	38,000	38,000	38,000
더마비	더마비 데일리 바디로션	19,000	17,500	17,500
제로이드	제로이드 인텐시브 크림	56,000	56,000	56,000

주1) 해당 가격은 소비자가격 기준입니다.

## 3. 원재료 및 생산설비

### 가. 주요 원재료등의 현황

(단위 : 백만원)

사업부문	매입유형	품 명	구체적용도	제20기 매입액
화장품 제조 및 판매업	원재료	COCOA BUTTER, IDEALIFT MBAL, Phytosterols, Emalex GM-15 등	각종 화장품 원료	11,488

주) 주요 종속회사인 (주)네오팜 기준

### 나. 주요 원재료등의 가격변동추이

(단위 : 원)

품 명	제20기	제19기	제18기
PC-9S	90,000	82,500	82,500
Phytosterols	39,500	39,500	43,000
Emalex GM-15	35,000	35,000	35,000
Emalex GM-10	20,500	20,500	20,500

주) 주요 종속회사인 (주)네오팜 기준

#### 다. 산출기준 및 가격변동 원인

##### 1) 산출기준

① 단위 : 1Kg

② 산출방법: 당기 총매입금액을 당기 총매입수량으로 나누어 계산하였으며 수입원료는 관세 등 매입부대비용이 포함된 금액을 기준으로 나누었습니다.

##### 2) 주요 가격변동원인

원료 공급업체들간의 경쟁으로 인한 원료가격의 등락에 영향을 받습니다.

#### 라. 생산능력 및 생산능력의 산출근거

##### 1) 생산능력

(단위 : 천개)

사업부문	사업소	제20기	제19기	제18기
화장품 제조 및 판매업	후저우공장	-	10,000	24,000
	네오팜	21,508	21,508	8,220
총 계		21,508	31,508	32,220

주1) 상기 생산능력은 정상조업도 기준 평균적인 생산가능 수량입니다.

주2) 당기 중 한불화장품(호주)유한공사는 청산되었습니다.

##### 2) 평균가동시간

사업소	일일평균가동시간(hr)	가동일수(일)	총가동시간(hr)
-----	--------------	---------	-----------

네오팜	8	240	1,920
-----	---	-----	-------

주1) 당기 중 한불장품(호주)유한공사는 청산되었습니다.

#### 마. 생산실적 및 가동률

##### 1) 생산실적

(단위 : 천개)

사업부문	제20기	제19기	제18기
화장품 제조 및 판매업	14,564	12,968	18,777

주1) 전기에 한불화장품(호주)유한공사를 청산하기로 결정하여, 당기의 한불화장품(호주)유한공사의 생산실적은 없습니다.

##### 2) 가동률

(단위 : 천개, %)

사업부문	생산능력	생산실적	가동률
화장품 제조 및 판매업	21,508	14,564	68%

주1) 상기 가동률은 네오팜의 실적입니다.

#### 바. 생산설비의 현황

(단위 : 백만원)

구분	제20기			
	취득원가	감가상각누계액	정부보조금	장부금액
토지	6,557	-	-	6,557
건물	22,290	(9,401)	-	12,889
구축물	6,002	(3,760)	-	2,242
기계장치	11,734	(10,713)	-	1,021
차량운반구	336	(305)	-	31
공구와기구	5,102	(4,738)	(12)	352

비품	2,266	(1,439)	-	827
시설장치	150	(5)	-	145
건설중인자산	273	-	-	273
총 계	54,710	(30,361)	(12)	24,337

주1) 생산설비의 금액은 연결 재무제표 기준으로 작성되었습니다.

## 4. 매출 및 수주상황

### 가. 매출 현황

(단위 : 백만원)

사업부문	품목	제20기	제19기	제18기
화장품 제조 및 판매업	제품	141,757	132,346	125,727
	상품	11,742	9,901	9,373
	기타	158	184	350
	합계	153,387	142,431	135,450

주1) 잇츠한불 연결재무제표 기준 매출입니다.

### 나. 판매경로 및 판매방법

#### 1) 판매경로별 매출액 비중

(단위 : 백만원, %)

구분	제20기		제19기	
	매출액	비중	매출액	비중
국 내	50,498	32.9%	54,670	38.4%
글로벌 및 해외법인	42,893	28.0%	35,783	25.1%
신채널	59,996	39.1%	51,978	36.5%
총 합	153,387	100%	142,431	100%

주1) 잇츠한불 연결재무제표 기준 주요 매출 비중입니다.

#### 2) 판매방법

구분		내용
국내	직영점	- 회사가 운영하는 매장으로 외부 용역 판매직원을 통해 소비자에게 직접 판매 - 판매 금액 전체를 매출로 인식
	가맹점	- 가맹점에서 POS를 통하여 제품을 주문 - 제품주문과 제품대금입금 확인 후에 출고 - 가맹점에서 소비자에게 판매촉진을 위한 프로모션 지원
	면세점	- 면세점 측에서 제품주문을 하면 그에 맞추어 면세점으로 제품입고 - 제품 입고시 면세점과 계약된 수수료를 제외하고 본사매출로 확정
	병원영업	- 병의원 및 대리점 등 유통망에 따라 제품 출고
글로벌	수출	- 현지유통업체와 품목 및 유통계획 협의 후 제품 출고 - 제품대 입금시 매출 확정 및 추후 현지 마케팅 및 프로모션 지원
	수출 대행	- 본사주문서 양식을 통하여 담당자에게 주문 - 주문수량 협의하여 확정 후에 제품대를 입금하고 출고를 진행
신채널	온라인 및 홈쇼핑, H&B	- 본사온라인 대행점에서 본사로 POS를 통하여 제품 주문 - 각 쇼핑몰에서 주문소비자에게 배송확정시 본사매출로 확정 - 자사몰 외 외부 온라인몰(G마켓, 쿠팡, 올리브영 등)과 홈쇼핑(CJ, 롯데 등)에 입점

### 3) 주요 매출처

잇츠한불의 주요 매출처는 중국 및 해외국가 수출을 포함한 수출 대행이며, 주요종속 회사인 주식회사 네오팜의 주요 매출처는 온라인입니다. 당기 연결기준 글로벌 및 해외법인 매출액 비중은 28.0% , 신채널 매출액 비중은 연결기준 39.1% 입니다. 채널 별 매출 비중은 상기 '판매경로별 매출액 비중'을 참고하시기 바랍니다.

## 5. 위험관리 및 파생거래

당사의 위험관리에 대한 사항은 동 분기보고서 'Ⅲ.재무에 관한 사항'의 '3.연결재무제표 주석'의 '38.위험관리'를 참고하시기 바랍니다. 또한 당사는 공시기준일 현재 파생금융상품 관련 거래내역이 없으므로 해당 사항이 없습니다.

## 6. 주요계약 및 연구개발활동

### 가. 연구개발활동

#### 1) 연구개발관련 조직현황

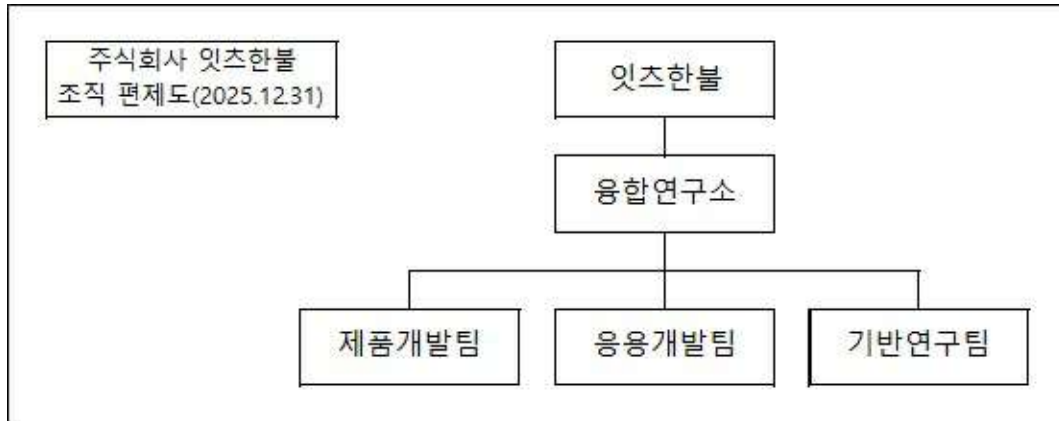

연구 조직도

## 2) 연구개발비 사용현황

(단위 : 백만원, %)

구분	계정	제20기	제19기	제18기
원재료비	연구용 원부재료	3	1	90
인건비	인건비	830	1,153	1,327
위탁용역비	실험의뢰비	110	131	241
기타	수수료 및 각종 경비	387	403	496
연구개발비		1,329	1,688	2,154
연구개발비 / 매출액 비율		0.87%	1.19%	1.59%

주1) 연구개발비 / 매출액 비율은 연결재무제표를 기준으로 작성되었습니다.

## 7. 기타 참고사항

### 가. 지적재산권 보유현황

당사가 보유하고 있는 지적재산권은 공시기준일 현재 상표권 1,112건, 의장권 27건, 특허권 87건이 등록되어 있으며, 주요 종속회사인 주식회사 네오팜이 보유하고 있는 상표권은 562건, 특허권은 84건이 등록되어 있습니다.

### 나. 영업에 영향을 미치는 법률 또는 제규정

당사는 화장품의 제조판매업자로서 화장품법 등의 적용을 받고 있으며, 가맹본부로

서 가맹사업거래의 공정화에 관한 법률(약칭:가맹사업법), 가맹사업 진흥에 관한 법률, 독점규제 및 공정거래에 관한 법률(약칭:공정거래법) 등의 적용을 받고 있습니다. 그 외 영업비밀 및 지적재산권과 관련하여 부정경쟁방지 및 영업비밀보호에 관한 법률(약칭: 부정경쟁방지법), 상표법, 특허법, 디자인보호법, 저작권법 등의 적용을 받고 있습니다.

## 다. 시장여건 및 영업개황

### 1) 산업의 특성

화장품 산업은 화장품을 연구개발, 제조, 수입 및 판매하는 산업입니다. 화장품 산업은 대표적인 소비재 산업으로 과거에는 피부보호와 청결에 국한되었으나 소득증가와 경제성장으로 소비자의 의식수준이 높아지면서 고급화, 다향화되어 기능이 강조된 화장품의 수요가 증가하고 있습니다. 또한 고객층의 소비 트렌드의 영향을 많이 받으며 경기 동향 및 유행의 변화 등에 민감하게 영향을 받고 있습니다.

다양해진 고객층의 소비 성향에 맞춰 새로운 브랜드들이 출시되고, 기술적 진입장벽이 낮아 신규 업체와 후발 업체의 시장진입이 용이하여 경쟁이 치열해지고 있습니다. 새로운 브랜드들이 출시되고 있어 산업 내 경쟁이 치열해지고 있으며, 고객의 관심을 끌기 위한 디자인, 광고, 포장 등 제품 이미지 구축을 위한 투자가 요구되는 산업입니다.

최근에는 더마, 비건 및 클린뷰티 등에 대한 관심이 늘어나고 있습니다. H&B, 온라인, 홈쇼핑 등 새롭게 성장하는 유통 채널에 맞추어 지속적으로 제품을 개발하고 마케팅을 진행하는 역량이 중요한 산업입니다.

### 2) 산업의 성장성

화장품 산업은 전 세계적으로 급격한 성장을 이루고 있으며, 다양한 트렌드와 혁신 등에 힘입어 지속적으로 성장이 기대되고 있습니다.

미래의 화장품 산업은 더 많은 기술 혁신과 트렌드 변화가 예상되며, 인공지능을 활용한 화장품 추천 서비스, 가상 메이크업 시뮬레이션 등 효과적인 피부 관리 기술의 개발이 예상되고 있습니다.

### 3) 경기변동의 특성

화장품 산업은 경기변동에 민감한 소비재 산업이었으나, 필수 소비재로 소비자의 인

식이 변화됨에 따라 경기변동에 따라 받는 영향은 감소하고 있습니다.

또한 화장품은 여름보다는 겨울철에 더욱 많이 소비되는 경향이 있으나 바이오화장품 등 기능성화장품이 개발되고 보편화되면서 계절적 변동 요인이 점차 축소되고 있는 추세입니다.

#### 4) 경쟁 요소

화장품 시장은 기술적 진입장벽이 낮으며, 신규 업체와 후발 업체의 시장진입이 용이하여 경쟁이 치열해지고 있습니다.

또한 원브랜드숍의 하락 및 온라인, H&B 등의 성장으로 내수 시장에서의 화장품 유통 경쟁이 격화되고 있습니다.

#### 5) 시장점유율

[원브랜드샵 7개사 매출 점유율 현황]

(단위 : 억원, %)

기업명	2024년		2023년		2022년	
클리오	3,514	25.18%	3,306	23.29%	2,725	20.51%
이니스프리	2,246	16.10%	2,738	19.29%	2,997	22.56%
에이블씨엔씨	2,640	18.92%	2,736	19.28%	2,479	18.66%
토니모리	1,770	12.68%	1,511	10.65%	1,267	9.54%
네이처리퍼블릭	1,283	9.19%	1,439	10.14%	1,449	10.91%
잇츠한불	1,424	10.20%	1,354	9.54%	1,307	9.84%
에뛰드	1,077	7.72%	1,110	7.82%	1,060	7.98%
합 계	13,954	100.00%	14,194	100.00%	13,284	100.00%

출처: 금융감독원 전자공시시스템

#### 6) 영업의 개황

##### - 주요 목표시장

당사의 주력 브랜드인 '잇츠스킨'은 피부 고민별 해결책을 제시하는 '코스메슈티컬' 컨셉의 브랜드입니다. 당사의 주요 타겟 연령대는 20세~40세이며, 서브 타겟 연령대

는 10세~20세, 40세~50세입니다. 당사의 주요 성별 타겟은 여성으로, 아울러 자신을 가꾸는 건강한 남성을 포함합니다. 당사는 2025년 12월말 기준 국내에 7개의 매장을 보유하고 있으며, 해외에는 총 2개의 단독 매장(온라인, H&B 스토어 제외)을 통해 제품을 공급하고 있습니다.

#### - 수요의 변동요인

국내에서 화장품 수요는 필수 소비재의 성격으로 연간 소비량이 꾸준히 증가하고 있으나 화장품 규제 및 물가 상승 등 다양한 유통 환경의 변화 요인이 존재합니다.

또한 중국내 로컬 화장품 급증으로 시장이 포화상태로 진입하였으며, 화장품 규제 강화 등으로 중국향 매출 비중이 높은 당사의 경우 큰 영향을 받고 있습니다.

#### - 경쟁 요인

국내 화장품 시장은 온라인 유통의 성장과 함께 더 세분화된 중소형 브랜드와 제품들이 출시되고 있어 경쟁이 심화되고 있습니다. 또한 더마, 비건 및 클린뷰티 등에 대한 소비자의 관심이 증가하면서 다양한 제품을 출시하는 등 소비 트렌드의 변화에 대응하는 것이 중요한 시장입니다. 당사는 변화하는 소비자 니즈에 맞춰 주력 브랜드인 잇츠스킨의 신제품 출시 및 체이싱래빗 등 브랜드의 대중화를 위한 마케팅 활동으로 화장품 시장 내의 경쟁력 확보를 위해 노력하고 있습니다.

#### 7) 관련 법령 또는 정부의 규제 등

화장품 관련 법령으로는 '화장품법', '약사법', '품질경영 및 공산품안전관리법', '보건범죄 단속에 관한 특별조치법' 등이 있으며, '화장품법'상 화장품은 영유아용, 목욕용, 인체 세정용, 눈 화장용 제품류 등 총 13가지의 유형으로 나뉩니다. 화장품을 직접 제조하려는 자는 화장품 제조업자로 등록해야 하고, 직접 제조한 화장품을 유통 및 판매하려는 자는 제조판매업자로 등록해야 합니다. 우리나라에서는 1999년 '화장품법'이 제정되어 의약품과 화장품을 분리하여 관리하기 시작하였으며, 화장품이 만들어지고 소비자에게 판매될 때까지 각 단계별로 주요 화장품 관련 제도를 법으로 규정하여 관리하고 있습니다.

#### [주요종속회사인 주식회사 네오팜에 관한 사항]

네오팜은 코스닥상장법인으로서 정기공시(사업보고서 및 분반기보고서)를 제출하고 있습니다. 주요 제품, 원재료, 생산 및 설비, 매출, 연구개발 등 사업에 관한 자세한 내용은 기 공시된 주식회사 네오팜의 정기공시를 참조하시기 바랍니다.

### III. 재무에 관한 사항

#### 1. 요약재무정보

##### 가. 요약 연결재무정보

(단위 : 백만원)

과 목	제20기	제19기	제18기
[유동자산]	391,966	380,958	352,665
현금및현금성자산	39,651	32,509	23,112
매출채권	10,595	10,947	11,838
단기기타채권	303	226	661
단기기타금융자산	306,374	299,784	285,069
당기손익-공정가치측정 금융자산	6,579	5,929	10,676
기타포괄손익-공정가치측정 금융자산	0	0	2,632
재고자산	21,323	18,564	16,662
기타유동자산	3,918	595	1,102
당기법인세자산	3,223	1,228	913
매각예정유동자산	0	11,175	0
[비유동자산]	143,751	135,081	145,903
장기기타금융자산	3,016	2,823	2,374
당기손익-공정가치측정 금융자산	9,970	5,259	1,000
기타포괄손익-공정가치측정 금융자산	200	200	3,884
종속기업및관계기업투자주식	26,900	20,892	16,534
유형자산	24,337	24,913	31,588
무형자산	68,354	71,707	76,621
사용권자산	1,951	1,199	2,747
투자부동산	6,953	7,035	7,118
순확정급여자산	1,312	1,038	2,053
이연법인세자산	758	15	1,984
자 산 총 계	535,717	516,039	498,568
[유동부채]	26,611	27,431	30,510
[비유동부채]	2,813	1,159	1,346
부 채 총 계	29,424	28,590	31,856
[지배기업소유주지분]	389,694	379,191	369,059
자본금	10,965	10,965	10,965
자본잉여금	269,586	270,447	270,576
기타포괄손익누계액	288	284	666
이익잉여금	108,855	96,648	86,852
매각예정자산 관련 자본으로 직접인식된 금액	0	848	0
[비지배지분]	116,599	108,257	97,653
자 본 총 계	506,293	487,448	466,712
부채및자본총계	535,717	516,039	498,568
종속, 관계기업투자주식의 평가 방법	지분법	지분법	지분법

과 목	제20기	제19기	제18기
	(2025.01.01~2025.12.31)	(2024.01.01~2024.12.31)	(2023.01.01~2023.12.31)
매출액	153,387	142,431	135,450
매출총이익	101,519	94,617	77,833
영업이익	19,215	17,884	11,207
법인세비용차감전순이익	36,015	40,731	23,209
당기순이익	32,603	29,733	17,392
지배기업소유주지분	16,721	16,513	3,396
비지배지분	15,883	13,220	13,996
주당순이익(원)	949	937	193
연결에 포함된 회사수(개)	4	5	5

## 나. 요약재무정보

(단위 : 백만원)

과 목	제20기	제19기	제18기
[유동자산]	214,686	219,551	214,154
현금및현금성자산	9,574	12,090	7,297
매출채권	1,844	1,355	5,202
단기기타채권	331	148	402
단기기타금융자산	190,086	189,793	185,257
당기손익-공정가치측정 금융자산	6,579	5,929	10,676
기타포괄손익-공정가치 측정 금융자산	0	0	549
재고자산	5,188	4,593	3,781
기타유동자산	19	5	76
당기법인세자산	1,065	1,228	914
매각예정유동자산	0	4,410	0
[비유동자산]	203,402	184,094	178,291
장기금융자산	1,392	1,358	2,017
당기손익-공정가치측정 금융자산	8,393	3,949	0
기타포괄손익-공정가치측정 금융자산	200	200	200
종속기업및관계기업투자주식	189,651	172,520	167,870
유형자산	449	501	191
무형자산	1,493	3,101	4,192
사용권자산	0	538	1,218
투자부동산	1,425	1,454	1,482
순확정급여자산	399	474	1,121
자 산 총 계	418,088	403,645	392,445
[유동부채]	5,155	3,032	5,630
[비유동부채]	690	359	893
부 채 총 계	5,845	3,391	6,523
자본금	10,965	10,965	10,965
자본잉여금	288,679	288,679	288,679
기타포괄손익누계액	313	189	782
이익잉여금	112,286	99,574	85,496
매각예정자산 관련 자본으로직접 인식된 금액	0	848	0
자 본 총 계	412,243	400,254	385,922
부채및자본총계	418,088	403,645	392,445
중속, 관계기업투자주식의 평가 방법	지분법	지분법	지분법
과 목	제20기	제19기	제18기
	(2025.01.01~2025.12.31)	(2024.01.01~2024.12.31)	(2023.01.01~2023.12.31)
매출액	23,827	27,285	37,964
매출총이익	13,248	17,347	9,897
영업이익	-8,146	-6,388	-14,046
법인세비용차감전순이익	17,417	16,917	-120
당기순이익	17,222	16,884	2,041

주당순이익(원)	978	958	116
----------	-----	-----	-----

## 2. 연결재무제표

### 2-1. 연결 재무상태표

#### 연결 재무상태표

제 20 기	2025.12.31 현재
제 19 기	2024.12.31 현재
제 18 기	2023.12.31 현재

(단위 : 원)

	제 20 기	제 19 기	제 18 기
자산			
유동자산	391,966,684,476	380,957,841,769	352,665,233,305
현금및현금성자산	39,651,374,122	32,509,407,334	23,111,717,647
유동매출채권	10,595,208,366	10,946,512,031	11,838,233,869
기타 유동채권	303,035,959	226,156,241	661,013,109
기타유동금융자산	306,374,360,213	299,783,548,642	285,068,682,166
유동 당기손익인식금융자산	6,578,970,000	5,929,160,000	10,676,388,000
기타포괄손익-공정가치 지정 유동지분상품투자	0	0	2,631,891,147
유동재고자산	21,322,480,172	18,564,248,968	16,661,788,440
기타유동자산	3,918,094,423	595,101,796	1,101,989,147
당기법인세자산	3,223,161,221	1,228,463,788	913,529,780
매각예정으로 분류된 비유동자산이나 처분자산집단	0	11,175,242,969	0
비유동자산	143,750,635,587	135,080,920,290	145,903,078,304
기타비유동금융자산	3,015,501,534	2,822,737,155	2,373,845,403
비유동 당기손익인식금융자산	9,970,421,737	5,259,001,288	1,000,000,000
기타포괄손익-공정가치 지정 비유동지분상품투자	200,000,000	200,000,000	3,883,801,707
지분법적용 투자지분	26,899,833,708	20,891,633,746	16,533,872,272
유형자산	24,337,200,174	24,912,646,514	31,588,218,044
무형자산 및 영업권	68,353,758,584	71,707,359,223	76,620,561,119
사용권자산	1,951,071,063	1,198,555,044	2,747,454,232
투자부동산	6,952,560,263	7,035,423,734	7,118,287,204
비유동 순확정급여자산	1,312,044,153	1,038,338,082	2,052,800,051
이연법인세자산	758,244,371	15,225,504	1,984,238,272
자산총계	535,717,320,063	516,038,762,059	498,568,311,609
부채			
유동부채	26,610,855,638	27,431,204,712	30,510,342,146
유동매입채무	8,734,688,607	5,186,173,739	6,000,305,925
매입채무 외의 유동채무	8,029,256,480	6,472,126,327	7,634,951,313
기타유동금융부채	3,541,399,131	3,183,720,045	10,194,058,846
당기법인세부채	4,042,272,161	3,461,179,705	3,875,751,964

	제 20 기	제 19 기	제 18 기
기타 유동부채	1,870,707,642	901,713,335	1,570,985,853
유동총당부채	392,531,617	1,461,217,255	1,234,288,245
매각예정으로 분류된 처분자산집단에 포함된 부채	0	6,765,074,306	0
비유동부채	2,813,168,815	1,159,091,079	1,346,156,524
매입채무 외의 비유동채무	5,000,000	5,000,000	5,000,000
기타비유동금융부채	1,530,809,869	596,118,592	1,267,023,368
비유동 순확정급여부채	85,886,908	95,809,971	74,133,156
이연법인세부채	816,015,192	462,162,516	0
기타 비유동 부채	375,456,846	0	0
부채총계	29,424,024,453	28,590,295,791	31,856,498,670
자본			
지배기업의 소유주에게 귀속되는 자본	389,693,846,486	379,191,407,094	369,058,730,788
자본금	10,964,657,500	10,964,657,500	10,964,657,500
자본잉여금	269,586,244,521	270,447,113,724	270,576,157,609
기타포괄손익누계액	288,084,442	283,828,481	665,797,830
이익잉여금(결손금)	108,854,860,023	96,647,599,508	86,852,117,849
매각예정으로 분류된 비유동자산 또는 처분자산집단과 관련하여 기타포괄손익으로 인식되어 자본에 누적된 금액	0	848,207,881	0
비지배지분	116,599,449,124	108,257,059,174	97,653,082,151
자본총계	506,293,295,610	487,448,466,268	466,711,812,939
자본과부채총계	535,717,320,063	516,038,762,059	498,568,311,609

## 2-2. 연결 포괄손익계산서

### 연결 포괄손익계산서

제 20 기 2025.01.01 부터 2025.12.31 까지

제 19 기 2024.01.01 부터 2024.12.31 까지

제 18 기 2023.01.01 부터 2023.12.31 까지

(단위 : 원)

	제 20 기	제 19 기	제 18 기
수익(매출액)	153,387,097,887	142,430,717,571	135,449,723,674
매출원가	51,868,047,248	47,813,674,186	57,616,576,908
매출총이익	101,519,050,639	94,617,043,385	77,833,146,766
판매비와관리비	82,304,172,506	76,732,811,677	66,626,028,919
영업이익(손실)	19,214,878,133	17,884,231,708	11,207,117,847
기타이익	7,430,779,246	4,870,394,399	1,759,118,794
기타손실	3,014,402,915	3,194,704,445	1,307,217,989
금융수익	14,200,887,467	23,766,664,340	14,475,116,765
금융원가	1,816,649,131	2,595,262,811	2,925,448,773
법인세비용차감전순이익(손실)	36,015,492,800	40,731,323,191	23,208,686,644
법인세비용(수익)	4,593,161,344	7,039,870,026	2,455,964,871
계속영업이익(손실)	31,422,331,456	33,691,453,165	20,752,721,773
중단영업이익(손실)	1,181,131,748	(3,958,876,451)	(3,360,576,596)
당기순이익(손실)	32,603,463,204	29,732,576,714	17,392,145,177
당기순이익(손실)의 귀속			
지배기업의 소유주에게 귀속되는 당기순이익(손실)	16,720,564,377	16,512,565,304	3,396,412,361
지배기업의 소유주에게 귀속될 계속영업손익	15,539,432,629	20,471,441,755	6,756,988,957
지배기업의 소유주에게 귀속될 중단영업손익	1,181,131,748	(3,958,876,451)	(3,360,576,596)
비지배지분에 귀속되는 당기순이익(손실)	15,882,898,827	13,220,011,410	13,995,732,816
비지배지분에 귀속될 계속영업이익(손실)	15,882,898,827	13,220,011,410	13,995,732,816
기타포괄손익	(907,242,090)	182,907,942	(612,085,565)
당기손익으로 재분류될 수 있는 항목(세후기타포괄손익)	(867,996,366)	688,378,797	289,766,128
기타포괄손익-공정가치로 측정되는 금융자산의 세후차손익	0	116,684,755	280,687,863
해외사업장환산외환차이(세후기타포괄손익)	(867,996,366)	706,212,078	9,078,265
지분법 적용대상 관계기업과 공동기업의 기타포괄손익에 대한 지분(세후기타포괄손익)	0	(134,518,036)	0
당기손익으로 재분류되지 않는항목(세후기타포괄손익)	(39,245,724)	(505,470,855)	(901,851,693)
세후기타포괄손익, 지분상품에 대한 투자자산	0	(119,590,358)	119,206,588
확정급여제도의 재측정손익(세후기타포괄손익)	(39,245,724)	(385,880,497)	(1,021,058,281)
총포괄손익	31,696,221,114	29,915,484,656	16,780,059,612
포괄손익의 귀속			
포괄손익, 지배기업의 소유주에게 귀속되는 지분	15,777,709,320	16,877,440,196	2,737,527,557
포괄손익, 비지배지분	15,918,511,794	13,038,044,460	14,042,532,055
주당이익			
기본주당이익(손실) (단위 : 원)			
계속영업기본주당이익(손실) (단위 : 원)	882	1,162	384
중단영업기본주당이익(손실) (단위 : 원)	67	(225)	(191)
희석주당이익(손실) (단위 : 원)			
계속영업희석주당이익(손실) (단위 : 원)	882	1,162	384
중단영업희석주당이익(손실) (단위 : 원)	67	(225)	(191)

2-3. 연결 자본변동표

연결 자본변동표

제 20 기 2025.01.01 부터 2025.12.31 까지

제 19 기 2024.01.01 부터 2024.12.31 까지

제 18 기 2023.01.01 부터 2023.12.31 까지

(단위 : 원)

	자본						
	지배기업의 소유주에게 귀속되는 자본					비지배자본	자본 합계
	자본금	자본잉여금	기타포괄손익누계액	이익잉여금	지배기업의 소유주에게 귀속되는 자본 합계		
2023.01.01 (기초자본)	10,964,657,500	270,576,157,609	620,289,794	86,802,601,078	368,963,705,981	86,946,304,896	455,910,010,877
당기순이익(손실)	0	0	0	3,396,412,361	3,396,412,361	13,995,732,816	17,392,145,177
해외사업장환산외환차이(세후기타포괄손익)	0	0	1,330,838	0	1,330,838	7,747,427	9,078,265
세후기타포괄손익, 확정급여제도의 재측정손익	0	0	0	873,880,128	873,880,128	147,178,153	(1,021,058,281)
기타포괄손익-공정가치로 측정되는 금융자산의 세후차손익	0	0	94,457,898	0	94,457,898	186,229,965	280,687,863
세후기타포괄손익, 자본상품에 대한 투자자산	0	0	119,206,588	0	119,206,588	0	119,206,588
기타자본변동							
종속기업지분변동(유상증자)							
지배력을 상실하지 않는 종속기업에 대한 소유지분의 변동에 따른 증가(감소), 자본							
기타포괄손익지분증권처분이익잉여금대체	0	0	169,487,288	169,487,288	0	0	0
영업권재평가지분변동대체							
소유주에 대한 배분으로 인식된 배당금	0	0	0	(2,642,502,750)	(2,642,502,750)	(3,335,754,800)	(5,978,257,550)
2023.12.31 (기말자본)	10,964,657,500	270,576,157,609	665,797,830	86,852,117,849	369,058,730,788	97,653,082,151	466,711,812,939
2024.01.01 (기초자본)	10,964,657,500	270,576,157,609	665,797,830	86,852,117,849	369,058,730,788	97,653,082,151	466,711,812,939
당기순이익(손실)	0	0	0	16,512,565,304	16,512,565,304	13,220,011,410	29,732,576,714
해외사업장환산외환차이(세후기타포괄손익)	0	0	856,672,603	0	856,672,603	(150,460,525)	706,212,078
세후기타포괄손익, 확정급여제도의 재측정손익	0	0	0	(245,236,157)	(245,236,157)	(140,644,340)	(385,880,497)
기타포괄손익-공정가치로 측정되는 금융자산의 세후차손익	0	0	7,546,839	0	7,546,839	109,137,916	116,684,755
세후기타포괄손익,							

	자본						
	지배기업의 소유주에게 귀속되는 자본					비지배자본	자본 합계
	자본금	자본잉여금	기타포괄손익누계액	이익잉여금	지배기업의 소유주에게 귀속되는 자본 합계		
지분상품에 대한 투 자자산	0	0	(119,590,358)	0	(119,590,358)	0	(119,590,358)
기타의자본변동	0	0	(134,518,036)	0	(134,518,036)	0	(134,518,036)
종속기업지분변동(유 상증자)	0	0	0	0	0	343,000,000	343,000,000
지배력을 상실하지 않는 종속기업에 대 한 소유지분의 변동 에 따른 증가(감소), 자본	0	(166,491,967)	0	0	(166,491,967)	(1,770,842,633)	(1,937,334,600)
기타포괄손익지분증 권처분이익잉여금대 체	0	0	(72,638,291)	72,638,291	0	0	0
영업권재평가지분변 동대체	0	37,448,082	(71,234,225)	(3,901,983,029)	(3,935,769,172)	2,567,798,195	(1,367,970,977)
소유주에 대한 배분 으로 인식된 배당금	0	0	0	(2,642,502,750)	(2,642,502,750)	(3,574,023,000)	(6,216,525,750)
2024.12.31 (기말자 본)	10,964,657,500	270,447,113,724	1,132,036,362	96,647,599,508	379,191,407,094	108,257,059,174	487,448,466,268
2025.01.01 (기초자 본)	10,964,657,500	270,447,113,724	1,132,036,362	96,647,599,508	379,191,407,094	108,257,059,174	487,448,466,268
당기순이익(손실)	0	0	0	16,720,564,377	16,720,564,377	15,882,898,827	32,603,463,204
해외사업장환산외환 차이(세후기타포괄손 익)	0	0	(843,951,920)	0	(843,951,920)	(24,044,446)	(867,996,366)
세후기타포괄손익, 확정급여제도의 재측 정손익	0	0	0	(81,405,205)	(81,405,205)	42,159,481	(39,245,724)
기타포괄손익 공정 가치로 측정되는 금 융자산의 세후차손익							0
세후기타포괄손익, 지분상품에 대한 투 자자산							0
기타의자본변동	0	0	0	(27,727,407)	(27,727,407)	17,497,931	(10,229,476)
종속기업지분변동(유 상증자)							
지배력을 상실하지 않는 종속기업에 대 한 소유지분의 변동 에 따른 증가(감소), 자본	0	(860,869,203)	0	0	(860,869,203)	(1,953,685,043)	(2,814,554,246)
기타포괄손익지분증 권처분이익잉여금대 체							
영업권재평가지분변 동대체							
소유주에 대한 배분 으로 인식된 배당금	0	0	0	(4,404,171,250)	(4,404,171,250)	(5,622,436,800)	(10,026,608,050)
2025.12.31 (기말자 본)	10,964,657,500	269,586,244,521	288,084,442	108,854,860,023	389,693,846,486	116,599,449,124	506,293,295,610

2-4. 연결 현금흐름표

연결 현금흐름표

제 20 기 2025.01.01 부터 2025.12.31 까지

제 19 기 2024.01.01 부터 2024.12.31 까지

제 18 기 2023.01.01 부터 2023.12.31 까지

(단위 : 원)

	제 20 기	제 19 기	제 18 기
영업활동현금흐름	28,065,361,749	23,451,850,027	18,564,278,610
당기순이익(손실)	32,603,463,204	29,732,576,714	17,392,145,177
당기순이익조정을 위한 가감	(5,620,803,528)	(7,047,131,000)	2,991,117,406
영업활동으로 인한 자산 부채의 변동	(3,538,296,560)	(3,703,015,951)	(4,542,828,153)
이자수취(영업)	10,952,451,752	12,100,496,703	9,927,050,774
이자지급(영업)	(162,767,782)	(311,078,260)	(334,204,802)
배당금수취(영업)	73,219,500	120,406,925	103,413,200
법인세 납부, 영업활동	(6,241,904,837)	(7,440,405,104)	(6,972,414,992)
투자활동현금흐름	(5,835,871,434)	(3,476,792,264)	(15,400,096,640)
단기금융상품의 취득	(390,133,050,000)	(297,455,900,000)	(503,638,600,000)
단기금융상품의 처분	381,605,650,000	286,221,200,000	493,237,300,000
장기금융상품의 처분	0	0	2,000,000
임차보증금의 감소	887,077,222	508,869,830	586,671,760
유형자산의 취득	(1,198,811,895)	(3,223,909,469)	(2,745,592,792)
유형자산의 처분	10,200,000	473,829,895	65,733,201
무형자산의 취득	(569,866,796)	(327,156,408)	(1,524,748,595)
무형자산의 처분	495,454,545	437,633,462	351,036,200
매각예정으로 분류된 비유동자산이나 처분자산집단의 처분	4,571,816,638	4,216,114,596	0
기타포괄손익-공정가치측정금융자산의처분	0	6,327,748,998	1,008,682,335
당기손익인식금융자산의 취득	(300,000,000)	0	(1,990,826,000)
대여금의 감소	11,016,000	107,622,000	53,379,000
대여금의 증가	(205,000,000)	(100,000,000)	(70,000,000)
금융리스채권의 감소(증가)	0	219,055,800	159,138,251
임차보증금의 증가	(1,010,357,148)	(881,900,968)	(894,270,000)
재무활동현금흐름	(14,759,917,730)	(9,592,793,766)	(6,685,330,059)
배당금지급	(10,026,608,050)	(6,216,525,750)	(5,978,257,550)
임대보증금의 증가	10,000,000	246,000,000	0
임대보증금의 감소	(10,000,000)	0	(10,000,000)
단기차입금의 증가	91,763,000	0	609,979,985
단기차입금의 상환	(532,376,000)	(2,291,772,832)	(4,574,909)
리스부채의 지급	(1,478,142,434)	(1,672,449,909)	(1,381,568,150)
종속기업지분변동(유상증자)	0	343,000,000	0
지배력을 상실하지 않는 종속기업에 대한 소유지분의 변동으로 인한 지급	(2,814,554,246)	0	0
정부보조금의 수취	0	0	80,000,000
정부보조금의 상환	0	(1,045,275)	(909,435)

	제 20 기	제 19 기	제 18 기
현금및현금성자산에 대한 환율변동효과	(327,605,797)	1,172,284,561	(12,989,864)
현금및현금성자산의순증가(감소)	7,141,966,788	11,554,548,558	(3,534,137,953)
기초현금및현금성자산	32,509,407,334	23,111,717,647	26,645,855,600
매각예정의 일부로 분류된 현금및현금성자산	0	2,156,858,871	0
기말현금및현금성자산	39,651,374,122	32,509,407,334	23,111,717,647

### 3. 연결재무제표 주석

#### 1. 일반사항 (연결)

##### (1) 지배기업의 개요

주식회사 잇츠한불과 그 종속기업(이하 "연결실체")의 지배기업인 주식회사 잇츠한불(이하 "지배기업")은 1989년 2월에 설립되어 화장품 제조 및 판매 등을 주요 사업으로 영위하고 있습니다. 본사는 서울시에 위치하고 있으며 충청북도 음성에 연구시설을 보유하고 있습니다. 지배기업은 2015년 12월 한국거래소에 주식을 상장하였으며 주요주주 현황은 다음과 같습니다.

(단위 : 주)

주주명	당기말		전기말	
	주식수	지분율(%)	주식수	지분율(%)
임병철	7,729,183	35.25	7,729,183	35.25
임진범	3,449,800	15.73	3,449,800	15.73
임성철	1,422,701	6.49	1,422,701	6.49
임효재	746,666	3.40	746,666	3.40
자기주식	4,312,630	19.67	4,312,630	19.67
기타	4,268,335	19.46	4,268,335	19.46
합계	21,929,315	100.00	21,929,315	100.00

##### (2) 종속기업의 개요

###### 1) 현황

보고기간종료일 현재 종속기업의 현황은 다음과 같습니다.

###### <당기말>

기업명	지분율(%(주1))	소재지	보고기간종료일	업종	지배력판단근거
(주)네오팜(주2)	41.11	대한민국	12월 31일	화장품제조, 도소매	사실상지배력
It's skin China Co.,Ltd	100.00	중국	12월 31일	화장품도소매	의결권과반수보유
IT'S SKIN JAPAN.LLCC	99.89	일본	12월 31일	화장품도소매	의결권과반수보유
(주)채화	51.00	대한민국	12월 31일	화장품도소매	의결권과반수보유
NEOPHARM(SHANGHAI) TRADING CO.,LTD(주3)	41.11	중국	12월 31일	화장품 판매	의결권과반수보유

(주1) 자기주식을 제외한 의결권 기준 지분율입니다.

(주2) 지분율이 50%미만이나, 지배기업이 피투자기업의 재무정책과 영업정책을 결정할 수 있는 능력이 있으므로 종속기업으로 분류하였습니다.

(주3) NEOPHARM(SHANGHAI) TRADING CO.,LTD는 (주)네오팜이 지분율 100% 보유한 종속법인입니다.

###### <전기말>

기업명	지분율(%(주1))	소재지	보고기간종료일	업종	지배력판단근거
(주)네오팜(주2)	40.09	대한민국	12월 31일	화장품제조, 도소매	사실상지배력
한불화장품(호주)유한공사(주3)	100.00	중국	12월 31일	화장품제조	의결권과반수보유
It's skin China Co.,Ltd	100.00	중국	12월 31일	화장품도소매	의결권과반수보유
IT'S SKIN JAPAN.LLCC	99.89	일본	12월 31일	화장품도소매	의결권과반수보유
(주)채화	51.00	대한민국	12월 31일	화장품도소매	의결권과반수보유

NEOPHARM(SHANGHAI) TRADING CO.,LTD(주4)	40.09	중국	12월 31일	화장품 판매	의결권과반수보유
--	-------	----	---------	--------	----------

(주1) 자기주식을 제외한 의결권 기준 지분율입니다.

(주2) 지분율이 50%미만이나, 지배기업이 피투자기업의 재무정책과 영업정책을 결정할 수 있는 능력이 있으므로 종속기업으로 분류하였습니다.

(주3) 전기에 한불화장품(호주)유한공사는 청산결정에 따라 공장건물 및 토지사용권등에 대하여 호주오희경제개발건설과 매각계약이 체결되었으며, 보고기간종료일 현재 중단영업으로 공시하였습니다.(주석 36 참고)

(주4) NEOPHARM(SHANGHAI) TRADING CO.,LTD는 ㈜네오팜이 지분율 100% 보유한 종속법인입니다.

## 2) 요약재무정보

당기 및 전기 중 종속기업의 요약재무정보는 다음과 같습니다.

<당기>

(단위: 천원)

기업명	당기말			당기		
	자산	부채	자본	매출	당기순손익	당기 총포괄손익
<종속기업>						
㈜네오팜(연결)	217,810,766	22,454,310	195,356,456	132,184,096	27,822,878	27,856,374
It's skin China Co.,Ltd	3,115,809	1,462,259	1,653,550	4,751,533	921,332	965,773
IT'S SKIN JAPAN.LLC	759,209	1,331,329	(572,120)	1,185,977	(260,085)	(244,418)
㈜채화	655,971	156,550	499,421	96,659	(242,849)	(242,849)
<손자회사>						
NEOPHARM(SHANGHAI) TRADING CO.,LTD	30,028	2,121,264	(2,091,236)	79,162	(331,209)	(372,697)

<전기>

(단위: 천원)

기업명	전기말			전기		
	자산	부채	자본	매출	당기순손익	당기 총포괄손익
<종속기업>						
㈜네오팜(연결)	192,440,283	15,555,447	176,884,836	119,013,744	23,064,752	22,760,765
한불화장품(호주)유한공사	12,046,257	6,765,074	5,281,183	4,164,966	(3,087,862)	(2,415,353)
It's skin China Co.,Ltd	3,642,019	2,954,243	687,776	5,725,851	(1,150,473)	(1,029,825)
IT'S SKIN JAPAN.LLC	782,325	1,110,027	(327,702)	984,162	(136,892)	(153,883)
㈜채화	876,944	134,674	742,270	281,150	(293,997)	(293,997)
<손자회사>						
NEOPHARM(SHANGHAI) TRADING CO.,LTD	415,505	3,452,838	(3,037,333)	(275)	(496,252)	(746,267)

## 3) 연결범위의 변동

<당기>

전기 중 한불화장품(호주)유한공사는 청산결정에 따라 공장건물 및 토지사용권등에 대하여 호주오희경제개발건설과 매각계약을 체결하였습니다. 당기 중 청산이 완료되었으며, 한불화장품(호주)유한공사의 영업에 대한 손익은 중단영업으로 공시하였습니다.(주석 36 참고)

<전기>

NEOPHARM(HUZHOU) TRADE CO.,LTD가 2024년 중 청산하여 연결범위에서 제외되었습니다.

4) 당기 및 전기 중 연결기업의 비지배지분과 관련된 주요 종속기업의 재무정보는 다음과 같습니다.

<당기>

(단위: 천원)

기업명	비지배지분 지분율(%)	당기말		당기	
		순자산	비지배지분	비지배지분 당기순손익	비지배지분 당기총포괄손익
주네오팜	58.89	214,580,275	116,372,696	16,002,181	16,037,776
It's skin China Co.,Ltd	-	1,619,936	-	-	-
IT'S SKIN JAPAN.LLC	0.11	(573,001)	(465)	(286)	(269)
주채화	49.00	499,421	244,716	(118,996)	(118,996)
NEOPHARM(SHANGHAI) TRADING CO.,LTD	58.89	(2,091,236)	(1,231,529)	(143,014)	(143,014)
내부거래제거 등			1,214,031	143,014	143,015
합계			116,599,449	15,882,899	15,918,512

<전기>

(단위: 천원)

기업명	비지배지분 지분율(%)	전기말		전기	
		순자산	비지배지분	비지배지분 당기순손익	비지배지분 당기총포괄손 익
주네오팜	59.91	179,955,001	107,811,041	13,364,228	13,182,272
한불화장품(호주)유한공사	-	6,718,092	-	-	-
It's skin China Co.,Ltd	-	687,776	-	-	-
IT'S SKIN JAPAN.LLC	0.11	(327,702)	-	-	-
주채화	49.00	742,270	363,712	(144,058)	(144,058)
NEOPHARM(SHANGHAI) TRADING CO.,LTD	59.91	(3,037,333)	(1,186,686)	(193,886)	(291,567)
내부거래제거 등			430,900	288,388	291,397
합계			107,418,967	13,314,672	13,038,044

## 2. 연결재무제표 작성기준 및 중요한 회계정책 (연결)

연결실체의 연결재무제표는 보고기간말 현재 유효한 한국채택국제회계기준에 따라 작성되었으며, 연결재무제표를 작성하기 위하여 채택한 중요한 회계정책은 별도의 언급이 없는 한 전기 연차연결재무제표 작성시 채택한 회계정책과 동일하게 적용되었습니다.

연결재무제표 작성을 위하여 채택한 중요한 회계정책은 다음과 같습니다.

(1) 회계정책의 변경과 공시

1) 연결실체가 채택한 제·개정 기준서

연결실체가 2025년 1월 1일 이후 개시하는 회계기간부터 적용한 제·개정 기준서 및 해석서는 다음과 같습니다.

(가) 기업회계기준서 제1021호 '환율변동효과', 제1101호 '한국채택국제회계기준의 최초채택' 개정 - 교환가능성 결여

동 개정사항은 기업이 한 통화가 다른 통화로 교환 가능한지 여부를 평가하고, 통화가 교환 가능하지 않은 경우 사용할 현물환율을 결정할 때 일관된 접근 방식을 적용하고 관련 정보를 공시하도록 요구합니다.

이 개정사항이 연결실체의 연결재무제표에 미치는 중요한 영향은 없습니다.

(나) 기업회계기준서 제1117호 '보험계약' 개정

동 개정사항은 기업이 보험계약을 측정하기 위해 사용한 투입변수의 추정기법이 보험 관련 법규에서 요구하는 원칙적인 추정기법과 다른 경우, 그 차이내역과 재무제표에 미치는 영향이 재무제표이용자들에게 목적적합하고 중요하다고 판단된다면 이를 공시하도록 요구합니다.

이 개정사항이 연결실체의 연결재무제표에 미치는 중요한 영향은 없습니다.

2) 공표되었으나 아직 시행되지 않은 제·개정 기준서 및 해석서

당기말 현재 제정·공표되었으나 시행일이 도래하지 않아 연결실체가 채택하지 않은 한국채택국제회계기준의 기준서 및 해석서는 다음과 같습니다.

(가) 기업회계기준서 제1109호 '금융상품', 제1107호 '금융상품: 공시' 개정

동 개정사항은 금융상품 분류와 측정 요구사항을 명확히 하였으며, 금융상품 추가 공시사항을 규정하고 있습니다. 주요 개정내용은 다음과 같습니다.

- 전자지급시스템을 통한 금융부채 결제 시 특정 조건을 충족하는 경우, 결제일 전에 전자지급시스템을 통해 금융부채가 결제된 것으로 간주하여 부채를 제거할 수 있도록 허용
- 금융상품의 계약상 현금흐름 특성을 평가할 때, 원리금 지급만으로 구성되어 있는 현금흐름 관련 규정 명확화
- 기타포괄손익-공정가치 측정 지분상품의 투자 종류별 공정가치 변동 및 실현손익 정보에 대한 추가 공시
- 계약상 현금흐름의 시기나 금액을 변경시키는 계약조건이 기업에 미치는 영향과 기업이 노출되는 정도를 금융상품의 각 종류별로 공시

동 개정사항은 2026년 1월 1일 이후 최초로 시작하는 회계연도부터 적용되며, 조기적용이 허용됩니다. 이 개정사항이 연결실체의 연결재무제표에 미치는 중요한 영향은 없을 것으로 예상하고 있습니다.

(나) 한국채택국제회계기준 연차개선 Volume 11

한국채택국제회계기준 연차개선 Volume 11은 2026년 1월 1일 이후 시작하는 회계연도부터 적용되며, 조기적용이 허용됩니다.

이 개정사항이 연결실체의 연결재무제표에 미치는 중요한 영향은 없을 것으로 예상하고 있습니다.

- 기업회계기준서 제1101호 '한국채택국제회계기준의 최초채택' : K-IFRS 최초 채택시 위험회피회계 적용
- 기업회계기준서 제1107호 '금융상품: 공시' : 제거 손익, 실무적용지침
- 기업회계기준서 제1109호 '금융상품' : 리스부채의 제거 회계처리와 거래가격의 정의
- 기업회계기준서 제1110호 '연결재무제표' : 사실상의 대리인 결정
- 기업회계기준서 제1007호 '현금흐름표' : 원가법

(다) 기업회계기준서 제1109호 '금융상품', 제1107호 '금융상품: 공시' 개정 - 자연에의존하는 전력과 관련된 계약

동 개정사항은 전력 생산의 원천이 통제할 수 없는 자연 조건(예: 날씨)에 의존하기 때문에 기업이 기초 전력량의 변동성에 노출되는 계약으로 자연에 의존하는 전력과 관련된 계약을 정의하고, 자연에 의존하는 전력을 매입하거나 매도하는 계약이 '자가 사용' 예외 요구사항의 평가 대상임을 명확히 하였습니다. 또한, 기업이 일부 자연에 의존하는 전력과 관련된 계약을 예상 전력거래의 위험회피에서 위험회피수단으로 지정하는 경우, 예상 전력거래의 변동 가능 명목수량을 위험회피대상항목으로 지정할 수 있음을 명확히 하고, 관련 공시를 추가하였습니다.

동 개정사항은 2026년 1월 1일 이후 최초로 시작하는 회계연도부터 적용되며, 조기적용이 허용됩니다.

이 개정사항이 연결실체의 연결재무제표에 미치는 중요한 영향은 없을 것으로 예상하고 있습니다.

(라) 기업회계기준서 제1118호 '재무제표 표시와 공시' 제정

기업회계기준서 제1118호 '재무제표 표시와 공시'는 기업회계기준서 제1001호 '재무제표 표시'를 대체하며, 기업 간 재무성과의 비교가능성을 향상시키고 목적적합한 정보를 제공하기 위한 새로운 요구사항을 포함합니다. 동 기준서는 손익계산서에 포함된 수익과 비용을 영업, 투자, 재무, 법인세 및 중단영업의 다섯 가지 범주 중 하나로 분류하고, 손익계산서에 특정 총합계와 중간합계를 표시하도록 요구합니다. 또한 '경영진이 정의한 성과측정치'의 공시를 요구하고, 주요 재무제표와 주석의 역할에 따라 재무정보를 통합하거나 세분화하는 요구사항을 포함합니다.

동 기준서는 2027년 1월 1일 이후 최초로 시작하는 회계연도부터 적용되며, 조기적용이 허용됩니다. 동 기준서는 소급 적용이 요구되므로, 2026년 12월 31일로 종료되는 회계연도의 비교정보는 동 기준서를 적용하여 재작성됩니다.

이 개정사항이 연결실체의 연결재무제표에 미치는 중요한 영향은 없을 것으로 예상하고 있습니다

(2) 연결재무제표 작성기준

(1) 측정기준

연결재무제표는 금융상품 등 아래의 회계정책에서 별도로 언급하고 있는 사항을 제외하고는 역사적원가를 기준으로 작성되었습니다.

(2) 기능통화와 표시통화

연결재무제표는 지배기업의 기능통화이면서 표시통화인 '원(KRW)'으로 표시되고 있으며 별도로 언급하고 있는 사항을 제외하고는 '원(KRW)' 단위로 표시되고 있습니다.

(3) 연결기준

종속기업은 연결실체의 지배를 받고 있는 기업이며, 연결실체는 피투자자에 대한 관여로 변동이익에 노출되거나 변동이익에 대한 권리가 있고 피투자자에 대하여 자신의 힘으로 그러한 이익에 영향을 미치는 능력이 있을 때 피투자자를 지배합니다. 연결실체가 다른 기업에 대한 지배력을 평가할 때는 다른 당사자가 보유한 잠재적 의결권뿐만 아니라 자신이 보유한 잠재적 의결권도 고려하고 있습니다.

연결재무제표는 지배기업과 종속기업의 자산, 부채, 자본, 수익, 비용 및 현금흐름을 같은 항목별로 합산하고, 지배기업의 각 종속기업에 대한 투자자산의 장부금액과 각 종속기업의 자본 중 지배기업지분을 상계(제거)하며, 연결실체 내 기업간의 거래와 관련된 연결실체 내의 자산과 부채, 자본, 수익, 비용 및 현금흐름을 모두 제거하여 작성되고 있으며, 종속기업의 수익과 비용은 연결실체가 종속기업에 대해 지배력을 획득하는 시점부터 지배력을 상실하기 전까지 연결재무제표에 포함되고 있습니다.

연결재무제표를 작성할 때 사용되는 지배기업과 종속기업의 재무제표는 동일한 보고기간종료일을 가집니다. 지배기업의 보고기간종료일과 종속기업의 보고기간종료일이 다른 경우, 종속기업은 연결재무제표를 작성하기 위하여 지배기업이 종속기업의 재무정보를 연결할 수 있도록 지배기업의 재무제표와 동일한 보고기간종료일의 추가적인 재무정보를 작성하고 있습니다. 다만, 종속기업이 실무적으로 적용할 수 없는 경우, 지배기업은 종속기업의 재무제표일과 연결재무제표일 사이에 발생한 유의적인 거래나 사건의 영향을 조정한 종속기업의 가장 최근의 재무제표를 사용하여 종속기업의 재무정보를 연결하며, 어떠한 경우라도 종속기업의 재무제표일과 연결재무제표일의 차이는 3개월을 초과하지 않고 있으며, 보고기간의 길이 그리고 재무제표일의 차이는 매 기간마다 동일하게 적용하고 있습니다.

연결실체는 연결재무제표 작성시 연결실체를 구성하는 기업이 유사한 상황에서 발생한 동일한 거래와 사건에 대하여 연결재무제표에서 채택한 회계정책과 다른 회계정책을 사용한 경우에는 연결실체의 회계정책과 일치하도록 그 재무제표를 적절히 수정하여 연결재무제표를 작성하고 있습니다.

비지배지분은 연결재무상태표에서 자본에 포함하되 지배기업의 소유주지분과는 구분하여 별도로 표시하고 있습니다. 당기순손익과 기타포괄손익의 각 구성요소는 지배기업의 소유주와 비지배지분에 귀속되며, 비지배지분이 부(-)의 잔액이 되더라도 총포괄손익은 지배기업의 소유주와 비지배지분에 귀속되고 있습니다.

종속기업에 대한 지배기업의 소유지분이 변동한 결과로 지배기업이 종속기업에 대한 지배력을 상실하지 않는다면, 그것은 자본거래(즉, 소유주로서의 자격을 행사하는 소유주와의 거래)로 회계처리하고 있습니다.

지배기업이 종속기업에 대한 지배력을 상실한 경우 연결재무상태표에서 종전의 종속기업에 대한 자산과 부채를 제거하고, 종전의 종속기업에 대한 잔존 투자는 지배력을 상실한 때의 공정가치로 인식하며, 그러한 투자 및 종전의 종속기업과 주고 받을 금액에 대해서는 관련 한국채택국제회계기준에 따라 후속적으로 회계처리하고 있으며, 종전의 지배지분에 귀속되는 지배력 상실 관련 손익을 인식하고 있습니다.

#### (4) 사업결합

연결실체는 사업결합에 대하여 취득법을 적용하여 취득일 현재 영업권과 분리하여 식별가능한 취득 자산, 인수 부채 및 피취득자에 대한 비지배지분을 인식하고 있습니다.

연결실체는 식별가능한 취득 자산과 인수 부채를 취득일의 공정가치로 측정하며 취득관련원가는 원가가 발생하고 용역을 제공받은 기간에 비용으로 회계처리하고 있습니다. 취득일에 피취득자에 대한 비지배지분의 요소가 현재의 지분이며 청산시 보유자에게 기업 순자산의 비례적 몫에 대하여 권리를 부여하고 있는 경우 공정가치 혹은 피취득자의 식별가능한 순자산에 대해 인식한 금액 중 현재의 지분상

품의 비례적 몫중 하나의 방법으로 측정하고 있으며, 그 밖의 모든 비지배지분 요소는 한국채택국제회계기준에서 측정기준을 달리 요구하는 경우가 아니라면 취득일의 공정가치로 측정하고 있습니다.

일부 자산과 부채는 공정가치가 아닌 다른 한국채택국제회계기준에 따라 인식하고 측정하며 이에 영향을 받는 자산과 부채로는 사업결합으로 인한 취득 자산과 인수 부채에서 발생하는 이연법인세 자산이나 부채(기업회계기준서 제1012호 법인세), 피취득자의 종업원급여약정과 관련된 자산 및 부채(기업회계기준서 제1019호 종업원급여), 피취득자의 주식기준보상거래와 관련된 또는 피취득자의 주식기준보상을 취득자 자신의 주식기준보상으로 대체하는 경우와 관련된 부채 또는 지분상품(기업회계기준서 제1102호 주식기준보상) 및 매각예정자산으로 분류된 취득 비유동자산 또는 처분자산집단(기업회계기준서 제1105호 매각예정비유동자산과 중단영업) 등이 있습니다.

취득자가 피취득자에 대한 교환으로 이전한 대가에는 조건부 대가 약정으로 인한 자산이나 부채를 모두 포함하며 취득일의 공정가치로 인식하고 있습니다. 취득일 이후 측정기간 동안의 조정이 아닌 조건부 대가의 공정가치 변동과 관련하여 자본으로 분류된 조건부 대가는 재측정하지 않으며 그 후속 정산은 자본 내에서 회계처리하고, 그 밖의 조건부 대가의 경우 보고일에 공정가치로 재측정하고, 공정가치 변동은 당기손익으로 인식하고 있습니다.

연결실체는 이전대가, 피취득자에 대한 비지배지분의 금액 및 단계적으로 이루어지는 사업결합의 경우 연결실체가 이전에 보유하고 있던 피취득자에 대한 지분의 취득일의 공정가치의 합계금액이 취득일의 식별가능한 취득 자산과 인수 부채의 순액을 초과하는 경우 그 초과금액을 영업권으로 인식하며, 미달하는 경우 모든 취득 자산과인수 부채를 정확하게 식별하였는지에 대해 재검토하고 영가매수차익을 당기손익으로 인식하고 있습니다.

단계적으로 이루어지는 사업결합에서, 연결실체는 이전에 보유하고 있던 피취득자에대한 지분을 취득일의 공정가치로 재측정하고 그 결과 차손익이 있다면 당기손익으로 인식하며, 이전의 보고기간에 연결실체가 피취득자에 대한 지분의 가치변동을 기타포괄손익으로 인식한 금액에 대해 연결실체가 이전에 보유하고 있던 지분을 직접 처분한다면 적용하였을 동일한 근거로 인식하고 있습니다.

사업결합에 대한 최초 회계처리가 사업결합이 발생한 보고기간 말까지 완료되지 못한다면, 연결실체는 회계처리가 완료되지 못한 항목의 잠정 금액을 연결재무제표에 보고하고, 측정기간 동안에 취득일 현재 존재하던 사실과 상황에 대하여 새롭게 입수한 정보가 있는 경우 연결실체는 취득일에 이미 알았더라면 취득일에 인식한 금액의 측정에 영향을 주었을 그 정보를 반영하기 위하여 취득일에 인식한 잠정금액을 소급하여 조정하고 있으며, 식별가능한 자산(부채)으로 인식한 잠정 금액의 증가(감소)를 영업권의 감소(증가)로 인식하고 있습니다.

#### (5) 공동약정

연결실체는 둘 이상의 당사자들이 공동지배력을 보유하는 공동약정에 대하여 약정의구조와 법적 형식, 약정 당사자들에 의해 합의된 계약상 조건 등 권리와 의무를 고려하여, 약정의 공동지배력을 보유하는 당사자들이 약정의 자산에 대한 권리와 부채에 대한 의무를 갖는 공동약정은 공동영업으로, 약정의 공동지배력을 보유하는 당사자들이 약정의 순자산에 대한 권리를 갖는 공동약정은 공동기업으로 분류하고 있습니다.

공동영업에 대해서는 특정 자산, 부채, 수익 및 비용에 적용가능한 관련 IFRS에 따라약정에 대한 자신의 지분과 관련된 자산과 부채를 인식하고 측정(그리고 관련 수익과비용을 인식)하며, 공동기업에 대해서는 기업회계기준서 제1028호 '관계기업과 공동기업에 대한 투자'에 따라 지분법을 사용하여 그 투자자산을 인식하고 회계처리하고 있습니다.

## (6) 관계기업과 공동기업에 대한 투자

연결실체는 관계기업이나 공동기업에 대한 투자에 대하여 매각예정으로 분류되는 경우 등을 제외하고는 지분법을 적용하여 회계처리하고 있습니다.

관계기업은 연결실체가 유의적인 영향력을 보유하는 기업으로, 연결실체가 유의적인 영향력을 보유하는지를 평가할 때에는, 다른 기업이 보유한 잠재적 의결권을 포함하여 현재 행사할 수 있거나 전환할 수 있는 잠재적 의결권의 존재와 영향을 고려하고 있습니다.

지분법은 관계기업이나 공동기업에 대한 투자를 최초로 원가로 인식하고, 취득시점 이후 발생한 피투자자의 순자산 변동액 중 연결실체의 몫을 해당 투자자산에 가감하여 보고하고 있습니다. 연결실체의 당기순손익에는 피투자자의 당기순손익 중 투자자의 몫에 해당하는 금액을 포함하고 있으며, 연결실체의 기타포괄손익에는 피투자자의 기타포괄손익 중 투자자의 몫에 해당하는 금액을 포함하고 있습니다.

투자자산을 취득한 시점에 투자자산의 원가와 피투자자의 식별가능한 자산과 부채의 순공정가치 중 연결실체의 몫에 해당하는 금액과의 차이 중 관계기업이나 공동기업에 관련된 영업권은 해당 투자자산의 장부금액에 포함하고 영업권의 상각은 수행하지 않고 있으며, 피투자자의 식별가능한 자산과 부채의 순공정가치 중 기업의 몫이 투자자산의 원가를 초과하는 부분은 투자자산을 취득한 회계기간의 관계기업이나 공동기업의 당기순손익 중 연결실체의 몫을 결정할 때 수익에 포함하고, 취득한 후 발생하는 관계기업이나 공동기업의 당기순손익 중 연결실체의 몫을 적절히 조정하는 회계처리를 수행하고 있습니다.

연결실체와 그 관계기업이나 공동기업 사이의 '상향' 거래나 '하향' 거래에서 발생한 손익에 대하여 연결실체는 그 관계기업이나 공동기업에 대한 지분과 무관한 손익까지만 인식하고 있습니다. 지분법을 적용하기 위하여 사용하는 관계기업이나 공동기업 재무제표의 보고기간종료일이 연결실체 재무제표의 보고기간종료일과 다른 경우에는 연결실체 재무제표의 보고기간종료일과 관계기업이나 공동기업 재무제표의 보고기간종료일 사이에 발생한 유의적인 거래나 사건의 영향을 반영하고 있으며, 이 경우 연결실체의 보고기간종료일과 관계기업이나 공동기업의 보고기간종료일 간의 차이는 3개월 이내이며, 보고기간의 길이 그리고 보고기간종료일의 차이는 매 기간마다 동일하게 적용하고 있습니다.

연결실체는 유사한 상황에서 발생한 동일한 거래와 사건에 대하여 동일한 회계정책을 적용하여 재무제표를 작성하고 있습니다. 관계기업이나 공동기업이 유사한 상황에서 발생한 동일한 거래와 사건에 대하여 연결실체의 회계정책과 다른 회계정책을 사용한 경우, 연결실체가 지분법을 적용하기 위하여 관계기업이나 공동기업의 재무제표를 사용할 때 관계기업이나 공동기업의 회계정책을 연결실체의 회계정책과 일관되도록 처리하고 있습니다.

관계기업이나 공동기업의 손실 중 연결실체의 지분이 관계기업이나 공동기업에 대한 투자지분과 같거나 초과하는 경우, 연결실체는 해당 투자지분 이상의 손실에 대하여 인식을 중지하고 있습니다. 관계기업이나 공동기업에 대한 투자지분은 지분법을 사용하여 결정되는 관계기업이나 공동기업에 대한 투자자산의 장부금액과 실질적으로 기업의 관계기업이나 공동기업에 대한 순투자의 일부를 구성하는 장기투자지분 항목을 합한 금액이며, 연결실체의 지분이 '영(0)'으로 감소된 이후 추가 손실분에 대하여 연결실체는 법적의무 또는 의제의무가 있거나 관계기업이나 공동기업 대신하여 지급하여야 하는 경우, 그 금액까지만 손실과 부채로 인식하고 있으며, 만약 관계기업이나 공동기업이 추후에 이익을 보고할 경우 연결실체는 자신의 지분에 해당하는 이익의 인식을 재개하되, 인식하지 못한 손실을 초과한 금액만을 이익으로 인식하고 있습니다.

연결실체는 관계기업이나 공동기업에 대한 순투자자산에 대하여 추가적인 손상차손을 인식할 필요가 있는지 결정하기 위하여 기업회계기준서 제1039호 '금융상품: 인식과 측정'을 적용하고 있습니다. 관계기업이나 공동기업에 대한 투자 장부금액의 일부를 구성하는 영업권은 분리하여 인식하지 않으므로 별도의 손상검사를 하지 않고 있으며, 그 대신에 투자자산이 손상될 수도 있는 징후가 나타날 때마다 투자자산의 전체 장부금액을 단일 자산으로서 회수가능액(순공정가치와 사용가치 중 큰 금액)과 비교하여 손상검사를 하고 있습니다. 이러한 상황에서 인식된 손상차손은 관계기업이나 공동기업에 대한 투자 장부금액의 일부를 구성하는 어떠한 자산(영업권 포함)에도 배분하지 않고 있으며, 이 손상차손의 모든 환입은 이러한 투자자산의 회수가능액이 후속적으로 증가하는 만큼 인식하고 있습니다.

연결실체는 투자가 관계기업이나 공동기업의 정의를 충족하지 못하게 된 시점부터 지분법의 사용을 중단하고 있습니다. 피투자기업이 종속기업이 되는 경우 그 투자를 기업회계기준서 제1103호 '사업결합'과 제1110호 '연결재무제표'에 따라 회계처리하고 있습니다. 종전 관계기업이나 공동기업에 대한 잔여 보유 지분이 금융자산인 경우, 잔여 보유 지분을 공정가치로 측정하며, 잔여 보유 지분의 공정가치와 관계기업이나 공동기업에 대한 지분의 일부 처분으로 발생한 대가의 공정가치와 지분법을 중단한 시점의 투자자산의 장부금액과의 차이를 당기손익으로 인식하고 있습니다. 지분법의 사용을 중단한 경우, 그 투자와 관련하여 기타포괄손익으로 인식한 모든 금액에 대하여 연결실체는 피투자자가 관련 자산이나 부채를 직접 처분한 경우의 회계처리와 동일한 기준으로 회계처리하고 있습니다.

## (7) 외화환산

연결실체는 서로 다른 기능통화를 사용하는 개별기업으로 구성되어 있으며 연결재무제표를 작성하기 위하여 각 개별기업의 경영성과와 재무상태를 지배기업의 기능통화이면서 표시통화인 "원화(KRW)"로 표시하고 있습니다.

### 1) 외화거래

기능통화로 외화거래를 최초로 인식하는 경우에 거래일의 외화와 기능통화 사이의 현물환율을 외화금액에 적용하여 기록하며, 보고기간말 화폐성 외화항목은 마감환율로 환산하며, 역사적원가로 측정하는 비화폐성 외화항목은 거래일의 환율로 환산하고, 공정가치로 측정하는 비화폐성 외화항목은 공정가치가 결정된 날의 환율로 환산하고 있습니다.

화폐성항목의 결제시점에 생기는 외환차이와 화폐성항목의 환산에 사용한 환율이 회계기간 중 최초로 인식한 시점이나 전기의 재무제표 환산시점의 환율과 다르기 때문에 생기는 외환차이는 그 외환차이가 생기는 회계기간의 손익으로 인식하고 있으며, 일정요건을 충족하는 위험회피회계를 적용하는 외환차이(해외사업장에 대한 순투자의 위험회피 중 위험회피에 효과적인 부분 및 현금흐름위험회피수단의 요건을 갖춘 화폐성항목에 대한 외환차이 중 위험회피에 효과적인 부분 등)는 기타포괄손익으로 보고하고 있습니다.

연결실체가 해외사업장으로부터 수취하거나 해외사업장에 지급할 화폐성항목 중에서 예측할 수 있는 미래에 결제할 계획이 없고 결제될 가능성이 낮은 항목은 실질적으로 그 해외사업장에 대한 순투자의 일부인 화폐성항목에서 생기는 외환차이는 기타포괄손익으로 인식하고 관련 순투자의 처분시점에 자본에서 당기손익으로 재분류하고 있습니다.

비화폐성항목에서 생긴 손익을 기타포괄손익으로 인식하는 경우에 그 손익에 포함된환율변동효과도 기타포괄손익으로 인식하며, 비화폐성항목에서 생긴 손익을 당기손익으로 인식하는 경우에는 그 손익에 포함된 환율변동효과도 당기손익으로 인식하고 있습니다.

### 2) 해외사업장의 환산

서로 다른 기능통화(초인플레이션 경제의 통화가 아님)를 사용하는 개별기업으로 구성되는 연결실체

는 연결재무제표를 작성하기 위하여 각 개별기업의 경영성과와 재무상태를 연결실체의 표시통화로 환산하고 있습니다.

해외사업장의 재무상태표의 자산과 부채는 해당 보고기간말의 마감환율로 환산하며포괄손익계산서의 수익과 비용은 해당기간의 평균환율로 환산하고, 환산에서 생기 외환차이의 누계액은 해외사업장이 처분될 때까지기타포괄손익으로 인식하고 있습니다. 연결실체가 지분을 전부 소유하고 있지는 않지만 연결실체에 포함되는 해외사업장과 관련된 외환차이 중 비지배지분으로 인해 발생하는 외환차이의 누계액은 연결재무상태표의 비지배지분으로 배분하여 인식하고 있습니다.

해외사업장의 취득으로 생기는 영업권과 자산·부채의 장부금액에 대한 공정가치 조정액은 해외사업장의 기능통화로 표시하고 마감환율로 환산하고 있으며, 해외사업장을 처분하는 경우에는 기타포괄손익과 별도의 자본항목으로 인식한 해외사업장관련 외환차이의 누계액은 해외사업장의 처분손익을 인식하는 시점에 자본에서 당기손익으로 재분류하고 있습니다.

### 3) 해외사업장의 처분 또는 일부 처분

해외사업장을 처분하는 경우(해외사업장에 대한 연결실체의 전체지분의 처분뿐만 아니라 해외사업장을 포함한 종속기업에 대한 지배력을 상실하는 경우, 해외사업장을 포함한 관계기업에 대한 중대한 영향력을 상실하는 경우 및 해외사업장을 포함한 공동지배기업에 대한 공동지배력을 상실하는 경우를 포함)에는 기타포괄손익과 별도의자본항목으로 인식한 해외사업장관련 외환차이의 누계액은 해외사업장의 처분손익을 인식하는 시점에 자본에서 당기손익으로 재분류하고 있으며, 해외사업장을 포함한 종속기업의 처분시 비지배지분에 귀속되는 그 해외사업장과 관련된 외환차이의누계액은 제거하지만 당기손익으로 재분류하지는 않고 있습니다.

해외사업장을 포함한 종속기업을 일부 처분시 기타포괄손익에 인식된 외환차이의 누계액 중 비례적 지분을 그 해외사업장의 비지배지분으로 재귀속시키고 있으며, 이 외의 경우에는 해외사업장을 일부 처분할 때에 기타포괄손익에 인식된 외환차이의 누계액 중 비례적 지분만을 당기손익으로 재분류하고 있습니다.

## (8) 현금및현금성자산

연결실체는 보유현금과 요구불예금, 유동성이 매우 높은 단기 투자자산으로서 확정된 금액의 현금으로 전환이 용이하고 가치변동의 위험이 경미한 자산을 현금 및 현금성자산으로 분류하고 있습니다. 지분상품은 현금성자산에서 제외하고 있으며 다만 상황이 정해져 있고 취득일로부터 상황일까지의 기간이 단기간 우선주와 같이 실질적인 현금성자산인 경우에는 현금성자산에 포함하고 있으며, 금융회사의 요구에 따라 즉시 상환하여야 하는 당좌차월은 현금및현금성자산의 구성요소에 포함하고 있습니다.

## (9) 금융상품

### 1) 금융자산

금융자산은 금융상품의 계약당사자가 되는 때에만 재무상태표에 인식하고 있으며, 금융자산의 정형화된 매입이나 매도는 매매일 또는 결제일에 인식하고 있습니다. 금융상품의 최초 인식시점에 사업모형과 금융자산의 계약상 현금흐름의 특성에 따라 금융자산은 당기손익-공정가치측정금융자산, 기타포괄손익-공정가치측정금융자산,상각후원가측정금융자산으로 분류하고 있습니다.

금융자산은 최초인식시 공정가치로 측정하고 있으며, 당기손익-공정가치금융자산이 아닌 경우 당해 금융자산의 취득과 직접 관련되는 거래원가는 최초인식하는 공정가치에 가산하여 측정하고 있습니다.

(가) 당기손익-공정가치측정금융자산

금융자산을 단기매매목적으로 보유하고 있거나, 당기손익-공정가치측정금융자산으로 지정하는 경우와 기타포괄손익-공정가치측정금융자산 또는 상각후원가측정금융자산으로 분류되지 않는 금융자산은 당기손익-공정가치측정금융자산으로 분류합니다.

또한 당기손익-공정가치측정금융자산의 지정이 서로 다른 기준에 따라 자산이나 부채를 측정하거나, 그에 따른 평가손익 등을 인식함으로써 발생할 수 있는 인식과 측정상의 불일치를 제거하거나 상당히 감소시킬 수 있는 경우에는 당기손익-공정가치 측정금융자산으로 지정할 수 있습니다.

당기손익-공정가치측정금융자산은 공정가치로 측정하며 공정가치 변동으로 인한 평가손익은 당기손익으로 인식하고 있습니다. 금융자산으로부터 획득한 배당금과 이자수익도 당기손익으로 인식합니다.

(나) 기타포괄손익-공정가치측정금융자산

채무증권 중 사업모형이 현금흐름 수취 및 매도 사업모형으로 분류되고 계약상 현금흐름이 원금과 이자만으로 구성되어 있는지에 대한 검토를 만족하는 금융자산이나 단기간 내 매도할 목적이 아닌 지분증권 중 기타포괄손익-공정가치측정금융자산으로 지정한 상품은 기타포괄손익-공정가치측정금융자산으로 분류하고 있습니다. 기타포괄손익-공정가치측정금융자산은 최초인식 후에 공정가치로 측정합니다. 공정가치의 변동으로 인하여 발생하는 손익은 유효이자율법에 따른 이자수익, 배당수익 및 손익으로 직접 인식되는 화폐성자산에 대한 외환차이를 제외하고는 자본의 기타포괄손익항목으로 인식하고 있습니다.

기타포괄손익-공정가치측정금융자산을 처분하는 경우 기타포괄손익으로 인식한 누적손익은 해당 기간의 당기손익으로 인식합니다. 다만, 기타포괄손익-공정가치측정 금융자산으로 지정한 지분증권에서 발생한 누적평가손익은 처분시 해당기간의 당기손익으로 인식되지 않습니다.

외화로 표시된 기타포괄손익-공정가치측정금융자산의 공정가치는 해당 외화로 측정되며 보고기간 말 현재 환율로 환산합니다. 공정가치 변동분 중 상각후원가의 변동으로 인한 환산차이에서 발생한 부분은 당기손익으로 인식하며 기타 변동은 자본으로 인식하고 있습니다.

(다) 상각후원가측정금융자산

사업모형이 현금흐름 수취로 분류되고 계약상현금흐름 특성 평가를 만족하는 금융자산은 상각후원가 측정 금융자산으로 분류합니다. 최초 인식 후에는 유효이자율법을 사용한 상각후원가로 측정하며, 이자수익은 유효이자율법을 사용하여 인식합니다.

(리) 금융자산의 제거

금융자산의 현금흐름에 대한 계약상 권리가 소멸하거나, 금융자산의 현금흐름에 대한 권리를 양도하고 금융자산의 소유에 따른 위험과 보상의 대부분을 이전할 때 금융자산을 제거하고 있습니다. 만약, 금융자산의 소유에 따른 위험과 보상의 대부분을 보유하지도 않고 이전하지도 아니한 경우, 연결실체가 금융자산을 통제하고 있지도 않다면 금융자산을 제거하고, 금융자산을 계속 통제하고 있다면 그 양도자산에 대하여 지속적으로 관여하는 정도까지 계속하여 인식하고, 관련 부채를 함께 인식하고 있습니다.

2) 금융자산(채무상품)의 기대신용손실

당기손익-공정가치측정금융자산을 제외한 상각후원가측정금융자산 및 기타포괄손익-공정가치측정채무상품은 매 보고기간 말에 기대신용손실을 평가하고 있습니다. 손실충당금의 측정방식은 신용위험의 유의적인 증가 여부에 따라 결정됩니다. 금융자산의 최초 인식 후 신용위험의 유의적인 증가 여부에 따라 아래 표와 같이 3단계로 구분하여 12개월 기대신용손실이나 전체기간 기대신용손실에 해당하는 금액으로 손실충당금을 인식합니다.

구분		손실총당금
Stage 1	최초 인식 후 신용위험이 유의적으로 증가하지 않은 경우(주1)	12개월 기대신용손실: 보고기간 말 이후 12개월 내에 발생 가능한 금융상품의 채무불이행 사건으로 인한 기대신용손실
Stage 2	최초 인식 후 신용위험이 유의적으로 증가한 경우	전체기간 기대신용손실: 기대존속기간에 발생할 수 있는 모든 채무불이행 사건으로 인한 기대신용손실
Stage 3	신용이 손상된 경우	

(주1) 보고기간 말 신용위험이 낮은 경우에는 신용위험이 유의적으로 증가하지 않은 것으로 간주할 수 있음

최초 인식 시점에 신용이 손상된 금융자산에 대하여 최초 인식 후 전체기간 기대신용손실의 누적변동 분만을 손실총당금으로 계상합니다.

한편, 매출채권, 계약자산, 리스채권 등에 대해서는 전체기간 기대신용손실에 해당하는 금액으로 손실 총당금을 측정하는 간편법을 적용하고 있습니다.

기대신용손실은 일정 범위의 발생 가능한 결과를 확률가중한 값으로, 화폐의 시간가치를 반영하고, 보고기간 말에 과거사건, 현재 상황과 미래 경제적 상황에 대한 예측에 대한 과도한 원가나 노력 없이 이용할 수 있는 정보를 반영해 측정합니다.

연결실체는 계약상 지급이 90일을 초과하여 연체되는 경우에 채무불이행이 발생한 것으로 봅니다. 그러나, 특정 상황에서, 연결실체는 내부 또는 외부 정보가 연결실체에 의한 모든 신용보강을 고려하기 전에는 연결실체가 계약상의 원금 전체를 수취하지 못할 것을 나타내는 경우에 금융자산에 채무불이행 사건이 발생했다고 볼 수 있습니다. 금융자산은 계약상 현금흐름을 회수하는 데에 합리적인 기대가 없을 때 제거됩니다.

### 3) 금융부채

금융부채는 금융상품의 계약당사자가 되는 때에만 재무상태표에 인식하고 있으며, 금융부채의 최초 인식시 당기손익-공정가치측정금융부채 또는 기타금융부채로 분류하고 공정가치로 측정하고 있습니다. 당기손익-공정가치측정금융부채를 제외하고 해당 금융부채의 발생과 직접 관련되는 거래비용은 최초 측정시 공정가치에 차감하고 있습니다.

#### (가) 당기손익-공정가치측정부채

당기손익-공정가치측정금융부채는 최초 인식시점에 당기손익-공정가치측정금융부채로 지정한 금융부채를 포함하고 있습니다. 당기손익-공정가치측정금융부채는 최초 인식 후 공정가치로 측정하며, 공정가치의 변동은 당기손익으로 인식하고 있습니다. 한편, 최초 인식시점에 발행과 관련하여 발생한 거래비용은 발생 즉시 당기손익으로 인식하고 있습니다.

#### (나) 당기손익-공정가치측정부채로 분류되지 않는 금융부채

당기손익-공정가치측정부채로 분류되지 않는 금융부채는 다음의 금융부채를 제외하고는 최초인식 후 유효이자율법을 사용하여 상각후원가로 측정하고 있습니다.

금융자산의 양도가 제거 조건을 충족하지 못하거나 지속적관여접근법이 적용되는 경우에 발생하는 금융부채의 경우, 양도자산을 상각후원가로 측정한다면 양도자산과 관련부채의 순장부금액이 양도자가 보유하는 권리와 부담하는 의무의 상각후원가가 되도록 관련부채를 측정하며, 양도자산을 공정가치로 측정한다면 양도자산과 관련부채의 순장부금액이 양도자가 보유하는 권리와 부담하는 의무의 독립적

으로 측정된 공정가치가 되도록 관련부채를 측정하고 있습니다.

금융보증부채(금융자산의 양도가 제거 조건을 충족하지 못하거나 지속적관여접근법이 적용되는 경우에 발생하는 금융부채 제외)와 시장이자율보다 낮은 이자율로 대출하기로 한 약정은 기대신용손실모형에 따른 손실충당금과 최초인식금액에서 이익누계액을 차감한 금액 중 큰 금액으로 측정됩니다.

#### (다) 금융부채의 제거

금융부채(또는 금융부채의 일부)는 소멸한 경우(즉, 계약상 의무가 이행, 취소 또는 만료된 경우)에만 재무상태표에서 제거하고 있습니다. 기존 차입자와 대여자가 실질적으로 다른 조건으로 채무상품을 교환하거나 기존 금융부채(또는 금융부채의 일부)의 조건이 실질적으로 변경된 경우 최초의 금융부채를 제거하고 새로운 금융부채를 인식하고 있으며, 소멸하거나 제3자에게 양도한 금융부채(또는 금융부채의 일부)의 장부금액과 지급한 대가의 차액은 당기손익으로 인식하고 있습니다.

#### 4) 금융자산과 금융부채의 상계

연결실체는 인식한 자산과 부채에 대해 법적으로 집행가능한 상계권리를 현재 보유하고 있으면서 순액으로 결제하거나 자산을 실현하는 동시에 부채를 결제할 의도를 가지고 있는 경우에 금융자산과 금융부채를 상계하고 재무상태표에 순액으로 표시하고 있습니다.

#### 5) 부채와 자본의 분류

채무상품과 지분상품은 계약의 실질 및 금융부채와 지분상품의 정의에 따라 금융부채 또는 자본으로 분류하고 있습니다.

#### (10) 재고자산

재고자산의 취득원가는 매입원가, 전환원가 및 재고자산을 현재의 장소에 현재의 상태로 이르게 하는데 발생한 기타 원가 모두를 포함하고 있으며, 재고자산의 단위원가는 이동평균법 사용하여 결정하고 있습니다.

재고자산은 취득원가와 순실현가능가치 중 낮은 금액으로 측정하고 있습니다. 순실현가능가치는 통상적인 영업과정의 예상 판매가격에서 예상되는 추가 완성원가와 판매비용을 차감한 금액으로서 매 후속기간에 순실현가능가치를 재평가하고 있습니다.

재고자산의 판매시 관련된 수익을 인식하는 기간에 재고자산의 장부금액을 비용으로 인식하고 있으며 재고자산을 순실현가능가치로 감액한 평가손실과 모든 감모손실은 감액이나 감모가 발생한 기간에 비용으로 인식하며, 순실현가능가치의 상승으로 인한 재고자산 평가손실의 환입은 환입이 발생한 기간의 비용으로 인식된 재고자산 금액의 차감액으로 인식하고 있습니다.

#### (11) 투자부동산

투자부동산은 임대수익이나 시세차익 또는 두 가지 모두를 얻기 위하여 연결실체가 보유하고 있는 부동산으로서 최초 인식시점에 원가로 측정하고 거래원가는 최초 측정에 포함하고 있습니다. 최초 인식 이후 투자부동산은 취득원가에서 감가상각누계액과 손상차손누계액을 차감한 금액을 장부금액으로 표시하고 있습니다.

후속원가는 자산으로부터 발생하는 미래경제적효익이 유입될 가능성이 높으며, 자산의 원가를 신뢰성 있게 측정할 수 있는 경우 자산의 장부금액에 포함하거나 적절한 경우 별도의 자산으로 인식하고 있으며, 일상적인 수선·유지와 관련하여 발생하는 원가는 발생시점에 당기손익으로 인식하고 있습니다

투자부동산 중 토지에 대해서는 감가상각을 하지 않으며, 토지를 제외한 투자부동산은 경제적 내용연수에 따라 정액법으로 상각하고 있습니다. 투자부동산의 감가상각방법, 잔존가치 및 내용연수는 매 보고기간말에 재검토하고 있으며, 이를 변경하는 것이 적절하다고 판단되는 경우 회계추정의 변경으로 회계처리하고 있습니다.

부동산의 용도가 변경되는 경우에만 투자부동산의 대체가 발생하고 있으며 투자부동산, 자가사용부동산, 재고자산 사이에 대체가 발생할 때에 대체 전 자산의 장부금액을 승계하고 있습니다.

투자부동산을 처분하거나, 투자부동산의 사용을 영구히 중지하고 처분으로도 더 이상의 경제적효익을 기대할 수 없는 경우에는 연결재무상태표에서 제거하고 있으며, 투자부동산의 폐기나 처분으로 발생하는 손익은 순처분금액과 장부금액의 차이이며 폐기나 처분이 발생한 기간에 당기손익으로 인식하고 있습니다.

투자부동산 중 토지에 대해서는 감가상각을 하지 않으며, 건물에 대해서는 40년의 내용연수를 적용하여 정액법으로 상각하고 있습니다.

(12) 유형자산

유형자산은 최초 인식시점에 원가로 측정하고 최초 인식 이후 취득원가에서 감가상각누계액과 손상차손누계액을 차감한 금액을 장부금액으로 표시하고 있습니다. 유형자산의 원가는 관세 및 환급불가능한 취득 관련 세금을 가산하고 매입할인과 리베이트 등을 차감한 구입가격, 경영진이 의도하는 방식으로 자산을 가동하는 데 필요한 장소와 상태에 이르게 하는 데 직접 관련되는 원가와 자산을 해체, 제거하거나 부지를 복구하는 데 소요될 것으로 최초에 추정되는 원가로 구성되고 있습니다.

후속원가는 자산으로부터 발생하는 미래경제적효익이 유입될 가능성이 높으며, 자산의 원가를 신뢰성 있게 측정할 수 있는 경우 자산의 장부금액에 포함하거나 적절한 경우 별도의 자산으로 인식하고 있으며, 일상적인 수선·유지와 관련하여 발생하는 원가는 발생시점에 당기손익으로 인식하고 있습니다.

유형자산 중 토지에 대해서는 감가상각을 하지 않으며, 토지를 제외한 유형자산은 아래의 내용연수와 감가상각방법을 적용하여 감가상각하고 있습니다.

구 분	내 용 연 수	감가상각방법
건 물	20~56년	정액법
구 축 물	8~30년	정액법
기 계 장 치	5~8년	정액법
차량운반구	4~6년	정액법
공구기구	3~5년	정액법
집기비품	3~4년	정액법

유형자산을 구성하는 일부의 원가가 당해 유형자산의 전체원가에 비교하여 유의적이라면 해당 유형자산을 감가상각할 때 그 부분은 별도로 구분하여 감가상각하고 있습니다.

유형자산의 감가상각방법, 잔존가치 및 내용연수는 매 보고기간말에 재검토하고 있으며, 이를 변경하는 것이 적절하다고 판단되는 경우 회계추정의 변경으로 회계처리하고 있습니다.

유형자산의 장부금액은 처분하는 때, 사용이나 처분을 통하여 미래경제적효익이 기대되지 않을 때 제거하고 있으며 제거로 인하여 발생하는 손익은 자산을 제거할 때 당기손익으로 인식하고 있습니다.

### (13) 무형자산

연결실체는 자산에서 발생하는 미래경제적효익이 기업에 유입될 가능성이 높고 자산의 원가를 신뢰성 있게 측정할 수 있는 경우에 무형자산으로 인식하고 있으며, 최초 인식 후에 무형자산은 원가에서 상각누계액과 손상차손누계액을 차감한 금액을 장부금액으로 하고 있습니다.

#### 1) 개별취득

개별 취득하는 무형자산의 원가는 구입가격(매입할인과 리베이트를 차감하고 수입관세와 환급받을 수 없는 제세금을 포함)과 자산을 의도한 목적에 사용할 수 있도록 준비하는 데 직접 관련되는 원가로 구성되고 있습니다.

#### 2) 영업권

사업결합과 관련하여 이전대가, 피취득자에 대한 비지배지분의 금액 및 단계적으로 이루어지는 사업결합의 경우 연결실체가 이전에 보유하고 있던 피취득자에 대한 지분의 취득일의 공정가치의 합계금액이 취득일의 식별가능한 취득 자산과 인수 부채의 순액을 초과하는 경우 그 초과금액을 영업권으로 인식하고 있습니다.

#### 3) 사업결합으로 인한 취득

사업결합으로 취득하는 영업권과 분리하여 인식하는 무형자산의 취득원가는 취득일의 공정가치로 측정하고 있습니다.

#### 4) 내부적으로 창출한 무형자산

연구(또는 내부 프로젝트의 연구단계)에서 발생한 지출은 발생시점에 비용으로 인식하고 있으며, 무형자산을 사용하거나 판매하기 위해 그 자산을 완성할 수 있는 기술적 실현가능성, 무형자산을 완성하여 사용하거나 판매하려는 기업의 의도, 무형자산을 사용하거나 판매할 수 있는 기업의 능력, 무형자산이 미래경제적효익을 창출하는 방법, 무형자산의 개발을 완료하고 그것을 판매하거나 사용하는 데 필요한 기술적, 재정적 자원 등의 입수가능성, 개발과정에서 발생한 무형자산 관련 지출을 신뢰성 있게 측정할 수 있는 기업의 능력을 모두 제시할 수 있는 경우에만 개발활동(또는 내부 프로젝트의 개발단계)에서 발생한 무형자산을 인식하고 있습니다. 내부적으로 창출한 무형자산의 원가는 무형자산의 인식 기준을 최초로 충족시킨 이후에 발생한 지출금액의 합으로 하며 그 자산의 창출, 제조 및 경영자가 의도하는 방식으로 운영될 수 있게 준비하는 데 필요한 직접 관련된 모든 원가를 포함하고 있습니다. 내부적으로 창출한 영업권은 자산으로 인식하지 아니하고 있습니다.

#### 5) 내용연수 및 상각

내용연수가 유한한 무형자산의 경우 상각대상금액은 자산이 사용가능한 때부터 내용연수동안 정액법으로 배분하고 있습니다. 상각대상금액은 잔존가치를 차감하여 결정하고 있으며, 잔존가치는 내용연수 종료 시점에 제 3자가 자산을 구입하기로 한 약정이 있거나, 무형자산의 활성시장이 있어 잔존가치를 그 활성시장에 기초하여 결정할 수 있고 그러한 활성시장이 내용연수 종료 시점에 존재할 가능성이 높은 경우를 제외하고는 영(0)으로 하고 있습니다. 내용연수가 유한한 무형자산의 상각기간과 상각방법은 매 보고기간말에 재검토하고 있으며 이를 변경하는 것이 적절하다고 판단되는 경우 회계추정의 변경으로 회계처리하고 있습니다.

내용연수가 비한정인 무형자산은 상각하지 아니하며, 매 보고기간말 혹은 손상을 시사하는 징후가 있

을 때 회수가능액과 장부금액을 비교하여 손상검사를 수행하고 있습니다. 무형자산의 내용연수가 비한정이라는 평가를 계속하여 정당화하는지를 매 보고기간말에 재검토하여 적절하지 않은 경우 회계추정의 변경으로 처리하고 있습니다.

무형자산은 아래의 내용연수와 상각방법을 적용하고 있습니다.

구 분	내용연수	상각방법
산업재산권	5년 ~ 10년	정액법
회 원 권	비한정	-
영 업 권	비한정	-
기타무형자산	5년 ~ 12년	정액법

#### 6) 무형자산의 제거

무형자산은 처분하는 때, 사용이나 처분으로부터 미래경제적효익이 기대되지 않을 때 연결재무상태표에서 제거하며 무형자산의 제거로 인하여 발생하는 이익이나 손실은 순매각가액과 장부금액의 차이로 결정하고 자산을 제거할 때 당기손익으로 인식하고 있습니다.

##### (14) 정부보조금

연결실체는 정부보조금에 부수되는 조건의 준수와 보조금 수취에 대한 합리적인 확신이 있을 경우에만 정부보조금을 인식하고 있으며 시장이자율보다 낮은 이자율의 정부대여금의 효익은 정부보조금으로 처리하고 있습니다.

수익관련정부보조금은 정부보조금으로 보전하려 하는 관련원가와 대응시키기 위해 필요한 기간에 걸쳐 체계적인 기준에 따라 정부보조금을 수익으로 인식하며, 자산관련정부보조금은 자산의 장부금액을 결정할 때 차감하여 표시하고 감가상각자산의 내용연수에 걸쳐 감가상각비를 감소시키는 방식으로 당기손익으로 인식하고 있습니다.

이미 발생한 비용이나 손실에 대한 보전 또는 향후의 관련원가 없이 연결실체에 제공되는 즉각적인 금융지원으로 수취하는 정부보조금은 정부보조금을 수취할 권리가 발생하는 기간에 수익으로 인식하며, 비화폐성자산을 정부보조금으로 수취하는 경우 비화폐성자산의 공정가치를 평가하여 보조금과 자산 모두를 그 공정가치로 회계처리하고 있습니다.

상환의무가 발생하게 된 정부보조금은 회계추정의 변경으로 회계처리하고 있습니다.

##### (15) 리스

리스는 리스제공자가 대가와 교환하여 식별되는 자산의 사용 통제권을 일정기간 동안 리스이용자에게 이전하는 계약입니다. 연결실체는 계약의 약정시점에, 계약 자체가 리스인지, 계약이 리스를 포함하는지를 판단합니다.

리스이용자 및 리스제공자는 리스계약이나 리스를 포함하는 계약에서 계약의 각 리스요소를 리스가 아닌 요소(이하 '비리스요소'라고 함)와 분리하여 리스로 회계처리합니다. 다만, 연결실체는 리스이용자로서의 회계처리에서 실무적 간편법을 적용하여 비리스요소를 리스요소와 분리하지 않고 각 리스요소와 관련 비리스요소를 하나의 리스요소로 회계처리합니다.

연결실체는 리스개시일에 기초자산을 사용할 권리를 나타내는 사용권자산과 리스료를 지급할 의무를 나타내는 리스부채를 인식합니다. 다만 연결실체는 단기리스와 소액기초자산리스에 대하여 리스이용자의 인식, 측정 및 표시 규정을 적용하지 않는 예외규정을선택하였습니다.

사용권자산은 리스개시일에 원가로 측정하고, 후속적으로 원가에서 감가상각누계액과 손상차손누계액을 차감하고, 리스부채의 재측정에 따른 조정을 반영하여 측정합니다. 또한 사용권자산은 리스개시일부터 사용권자산의 내용연수 종료일과 리스기간종료일 중 이른 날까지 감가상각합니다. 사용권자산은 재무상태표에 '유형자산'으로 분류합니다.

리스부채는 리스개시일 현재 지급되지 않은 리스료의 현재가치로 측정됩니다. 리스의 내재이자율을 쉽게 산정할 수 있는 경우에는 그 이자율로 리스료를 할인하며 그 이자율을 쉽게 산정할 수 없는 경우에는 리스이용자의 증분차입이자율을 사용합니다. 리스부채는 후속적으로 리스부채에 대한 이자비용만큼 증가하고, 지급한 리스료를 반영하여 감소합니다.

잔존가치보증에 따라 지급할 것으로 예상되는 금액의 변동, 지수나 요율(이율)의 변동, 리스기간의 변경, 매수선택권이나 연장선택권의 행사여부평가의 변동에 따라 미래 리스료가 변경되는 경우에 리스부채를 재측정합니다. 리스부채는 재무상태표에 '유동성장기부채' 또는 '장기차입금'으로 분류합니다.

단기리스(리스개시일에 리스기간이 12개월 이하인 리스)와 소액자산리스의 경우 예외 규정을 선택하여 리스료를 리스기간에 걸쳐 정액기준으로 비용을 인식합니다.

#### (16) 총당부채

총당부채는 과거사건의 결과로 현재의무가 존재하고, 당해 의무를 이행하기 위하여 경제적효익을 갖는 자원이 유출될 가능성이 높으며 당해 의무의 이행에 소요되는 금액을 신뢰성 있게 추정할 수 있는 경우에 인식하고 있습니다.

총당부채로 인식하는 금액은 현재의무를 보고기간말에 이행하기 위하여 소요되는 지출에 대한 최선의 추정치로서 최선의 추정치를 구할 때에는 관련된 사건과 상황에 대한 불가피한 위험과 불확실성을 고려하고 있습니다. 화폐의 시간가치 효과가 중요한 경우 총당부채는 의무를 이행하기 위하여 예상되는 지출액의 현재가치로 평가하고 있으며 할인율은 부채의 고유한 위험과 화폐의 시간가치에 대한 현행 시장의 평가를 반영한 세전 이율이며 이 할인율에 반영되는 위험에는 미래 현금흐름을 추정할 때 고려된 위험은 반영하지 아니하고 있습니다. 현재의무를 이행하기 위하여 소요되는 지출 금액에 영향을 미치는 미래사건이 발생할 것이라는 충분하고 객관적인 증거가 있는 경우에는 그러한 미래사건을 감안하여 총당부채 금액을 추정하고 있으며, 자산의 예상처분이익은 총당부채를 측정하는 데 고려하지 아니하고 있습니다.

총당부채를 결제하기 위하여 필요한 지출액의 일부 또는 전부를 제 3자가 변제할 것이 예상되는 경우 연결실체가 의무를 이행한다면 변제를 받을 것이 거의 확실하게 되는 때에 한하여 변제금액을 인식하고 별도의 자산으로 회계처리하고 있으며 자산으로 인식하는 금액은 관련 총당부채 금액을 초과할 수 없습니다.

매 보고기간말마다 총당부채의 잔액을 검토하고, 보고기간말 현재 최선의 추정치를 반영하여 조정하며 의무이행을 위하여 경제적효익을 갖는 자원이 유출될 가능성이 더 이상 높지 아니한 경우에는 관련 총당부채를 환입하고 있습니다. 총당부채는 최초인식과 관련있는 지출에만 사용하고 있습니다.

#### (17) 자기주식

연결실체가 자기지분상품을 재취득하는 경우 이러한 지분상품은 자본에서 자기주식의 과목으로 하여 차감하고 있습니다. 자기지분상품을 매입 또는 매도하거나 발행 또는 소각하는 경우의 손익은 당기손익으로 인식하지 아니하며, 지배기업 혹은 연결실체 내의 다른 기업이 이러한 자기주식을 취득하여 보

유하는 경우 지급하거나 수취한 대가는 자본에서 직접 인식하고 있습니다.

#### (18) 수익

연결실체는 기업회계기준서 제1115호 '고객과의 계약에서 생기는 수익'의 적용범위에 포함되는 고객과의 모든 계약에 5단계 수익인식모형(① 계약 식별 → ② 수행의무식별 → ③ 거래가격 산정 → ④ 거래가격을 수행의무에 배분 → ⑤ 수행의무 이행 시 수익 인식)을 적용하여 수익을 인식합니다.

##### 1) 수행의무의 식별

연결실체는 화장품 등을 제조하여 고객에게 판매하는 사업을 영위하고 있습니다. 연결실체는 ① 고객이 재화나 용역 그 자체에서 효익을 얻거나 고객이 쉽게 구할 수 있는 다른 자원과 함께하여 그 재화나 용역에서 효익을 얻을 수 있고, ② 고객에게 재화나 용역을 이전하기로 하는 약속을 계약 내의 다른 약속과 별도로 식별해 낼 수 있다면 구별되는 별도의 수행의무로 식별합니다.

##### 2) 한 시점에 이행하는 수행의무

재화의 판매에 따른 수익은 자산을 이전하여 수행의무를 이행할 때 인식하고 있으며, 한 시점에 이행하는 수행의무는 고객에게 재화나 용역에 대한 통제를 이전하는 시점에 이행되고 있습니다. 연결실체는 수행의무를 이행하는 시점을 판단하기 위한 통제 이전의 지표로 다음을 참고하고 있습니다.

- ① 기업은 자산에 대해 현재 지급청구권이 있다
- ② 고객에게 자산의 법적 소유권이 있다
- ③ 기업이 자산의 물리적 점유를 이전하였다
- ④ 자산의 소유에 따른 유의적인 위험과 보상이 고객에게 있다
- ⑤ 고객이 자산을 인수하였다

##### 3) 변동대가

연결실체는 계약에서 약속한 대가에 변동금액이 포함된 경우에 고객에게 약속한 재화나 용역을 이전하고 그 대가로 받을 권리를 갖게 될 금액을 추정하고 있습니다. 대가는 할인(discount), 리베이트, 환불, 공제(credits), 가격할인(price concessions), 장려금(incentives), 성과보너스, 위약금이나 그 밖의 비슷한 항목 때문에 변동될 수 있습니다. 연결실체가 대가를 받을 권리가 미래 사건의 발생 여부에 달려있는 경우에도 약속한 대가는 변동될 수 있습니다. 예를 들면 반품권을 부여하여 제품을 판매하거나 특정 단계에 도달해야 고정금액의 성과보너스를 주기로 약속한 경우에 대가는 변동될 수 있습니다.

##### 4) 유의적인 금융요소

연결실체는 거래가격을 산정할 때, 계약 당사자들 간에 합의한 지급시기 때문에 고객에게 재화나 용역을 이전하면서 유의적인 금융 효익이 고객이나 기업에 제공되는 경우에는 화폐의 시간가치가 미치는 영향을 반영하여 약속된 대가를 조정하고 있습니다.

##### 5) 거래가격의 배분

연결실체는 하나의 계약에서 식별된 여러 수행의무에 상대적 개별 판매가격을 기초로 거래가격을 배분합니다.

##### 6) 계약자산 및 계약부채

계약자산은 기업이 고객에게 이전한 재화나 용역에 대하여 그 대가를 받을 기업의 권리이며, 계약부채는 기업이 고객에게서 이미 받은 대가(또는 지급일이 된 대가)에 상응하여 고객에게 재화나 용역을 이전하여야 하는 기업의 의무로 정의됩니다. 연결실체는 한 계약에서 발생한 계약자산과 계약부채는 상계하여 순액으로 재무상태표에 표시하고 있습니다.

## (19) 종업원급여

### 1) 단기종업원급여

단기종업원급여는 임금, 사회보장분담금, 종업원이 관련 근무용역을 제공하는 회계기간의 말부터 12개월 이내에 결제될 유급연차휴가 또는 유급병가 등과 같은 단기유급휴가, 종업원이 관련 근무용역을 제공하는 회계기간의 말부터 12개월 이내에 지급될 이익분배금과 상여금 및 현직종업원을 위한 비화폐성급여를 포함하고 있습니다. 종업원이 회계기간에 근무용역을 제공한 때 근무용역과 교환하여 지급이 예상되는 단기종업원급여의 할인되지 않은 금액을 이미 지급한 금액을 차감한 후 미지급비용으로 인식하며, 이미 지급한 금액이 해당 급여의 할인되지 않은 금액보다 많은 경우에는 그 초과액 때문에 미래 지급액이 감소하거나 현금이 환급되는 만금을 선급비용으로 인식하며, 다른 한국채택국제회계기준서에 따라 해당 급여를 자산의 원가에 포함하는 경우를 제외하고는 비용으로 인식하고 있습니다.

### 2) 퇴직급여

#### (가) 확정기여제도

확정기여제도는 연결실체가 별개의 실체(기금)에 고정 기여금을 납부하고 연결실체의 법적의무나 의제의무는 기금에 출연하기로 약정한 금액으로 한정되며 종업원이 받을 퇴직급여액은 회사와 종업원이 퇴직급여제도가나 보험회사에 출연하는 기여금과 그 기여금에서 발생하는 투자수익에 따라 결정되는 퇴직급여제도입니다. 일정기간 종업원이 근무용역을 제공하였을 때 그 근무용역과 교환하여 확정기여제도에 납부해야 할 기여금은 이미 납부한 기여금을 차감한 후 미지급비용으로 인식하고, 이미 납부한 기여금이 보고기간말 이전에 제공된 근무용역에 대해 납부하여야 하는 기여금을 초과하는 경우에는 초과 기여금 때문에 미래 지급액이 감소하거나 현금이 환급되는 만금을 선급비용으로 인식하며, 다른 한국채택국제회계기준서에 따라 해당 기여금을 자산의 원가에 포함하는 경우를 제외하고는 비용으로 인식하고 있습니다.

#### (나) 확정급여제도

확정급여제도는 확정기여제도 이외의 모든 퇴직급여제도로서 순확정급여부채로 인식하는 금액은 보고기간말 현재 확정급여채무의 현재가치에서 관련 확정급여채무를 직접 결제하는 데 사용할 수 있는 사외적립자산의 보고기간말 현재 공정가치를 차감한 금액이며, 확정급여채무는 매년 독립적인 보험계리법인에 의해 예측단위적립방식에 따라 산정하고 있습니다.

확정급여채무의 현재가치는 급여가 지급될 통화로 표시되고 관련 확정급여부채의 지급시점과 만기가 유사한 우량회사채의 시장수익률로 기대미래현금유출액을 할인하여 산정하고 있습니다.

확정급여원가 중 근무원가와 순확정급여부채(자산)의 순이자(손익)는 당기손익으로 인식하며, 순확정급여부채(자산)의 재측정요소(손익)는 기타포괄손익으로 인식하고 있습니다. 한편, 기타포괄손익에 인식되는 순확정급여부채(자산)의 재측정요소(손익)는 후속기간에 당기손익으로 재분류하지 아니하고 있습니다.

부의 순확정급여부채인 순확정급여자산은 제도로부터 환급받거나 제도에 대한 미래 기여금이 절감되는 방식으로 이용가능한 경제적효익의현재가치의 합계를 한도로 인식하고 있습니다.

연결실체가 급여를 과거근무용역에 귀속시키는 확정급여제도를 새로 도입하거나 기존의 확정급여제도에서 과거근무용역에 대하여 지급해야 하는 급여를 변경하는 경우발생하는 과거근무원가는 제도로 정으로 인하여 발생하는 부채의 변동금액으로 측정하고 즉시 비용으로 인식하고 있습니다.

### 3) 기타장기종업원급여

기타장기종업원급여는 종업원이 관련 근무용역을 제공한 회계기간의 말부터 12개월이 지난 후에 결제될 것으로 예상되는 장기유급휴가, 그 밖의 장기근속급여, 장기장애급여, 이익분배금과 상여금, 이연

보상을 포함하고 있습니다. 기타장기종업원급여와 관련하여 부채로 인식할 금액은 보고기간말 현재 확정급여채무의 현재가치에서 관련 확정급여채무를 직접 결제하는 데 사용할 수 있는 사외적립자산의 보고기간말 현재 공정가치를 차감하여 인식하고 있습니다.

## (20) 자산손상

재고자산, 기업회계기준서 제1115호 '고객과의 계약에서 생기는 수익'에 따라 인식하는 계약자산과 계약을 체결하거나 이행하기 위해 든 원가에서 생기는 자산, 이연법인세자산, 종업원급여에서 생기는 자산, 금융자산, 공정가치로 측정되는 투자부동산, 매각예정비유동자산 등을 제외한 모든 자산의 손상은 아래의 방법으로 손상차손을 인식하고 있습니다.

내용연수가 비한정인 무형자산, 아직 사용할 수 없는 무형자산 및 사업결합으로 취득한 영업권에 대해서는 자산손상을 시사하는 징후가 있는지에 관계없이 매년 회수가능액을 추정하고 장부금액과 비교하여 손상검사를 하고 있으며, 그 외의 자산은 매 보고기간말마다 자산손상을 시사하는 징후가 있는지를 검토하고 그러한 징후가 있다면 개별 자산별로 회수가능액을 추정하며 개별 자산의 회수가능액을 추정할 수 없다면 그 자산이 속하는 현금창출단위의 회수가능액을 추정하고 있습니다.

자산의 회수가능액은 자산 또는 현금창출단위의 순공정가치와 사용가치 중 더 많은 금액으로 측정하고 있습니다. 자산의 회수가능액이 장부금액에 미달하는 경우 자산의 장부금액을 회수가능액으로 감소시키며, 손상차손은 즉시 당기손익으로 인식하고 있습니다.

손상검사 목적상 사업결합으로 취득한 영업권은 사업결합으로 인한 시너지효과의 혜택을 받게 될 것으로 기대되는 각 현금창출단위에 취득일로부터 배분되고 있습니다. 영업권이 배분된 현금창출단위에 대해서는 매년 그리고 손상을 시사하는 징후가 있을 때마다 영업권을 포함한 현금창출단위의 장부금액과 회수가능액을 비교하여 손상검사를 하고 있으며 현금창출단위의 장부금액이 회수가능액을 초과하는 경우에는 손상차손을 인식하고 있습니다. 현금창출단위의 손상차손은 우선 현금창출단위에 배분된 영업권의 장부금액을 감소시키고 그 다음 현금창출단위에 속하는 다른 자산에 각각 장부금액에 비례하여 배분하고 있습니다.

매 보고기간말마다 영업권을 제외한 자산에 대해 과거에 인식한 손상차손이 더 이상 존재하지 않거나 감소된 것을 시사하는 징후가 있는지를 검토하여 징후가 있는 경우 당해 자산의 회수가능액을 추정하고 있으며 직전 손상차손의 인식시점 이후 회수가능액을 결정하는 데 사용된 추정치에 변화가 있는 경우에만 환입하고 있습니다. 손상차손환입으로 증가된 장부금액은 과거에 손상차손을 인식하기 전 장부금액의 감가상각 또는 상각 후 잔액을 초과할 수 없으며, 손상차손환입은 즉시 당기손익으로 인식하고 있습니다. 현금창출단위의 손상차손환입은 현금창출단위를 구성하는 자산들(영업권 제외)의 장부금액에 비례하여 배분하며, 영업권에 대해 인식한 손상차손은 후속기간에 환입하지 않고 있습니다.

## (21) 법인세

법인세비용(수익)은 당기법인세비용(수익)과 이연법인세비용(수익)으로 구성되고 있습니다. 당기법인세와 이연법인세는 수익이나 비용으로 인식하여 당기손익에 포함하고 있으며, 동일 회계기간 또는 다른 회계기간에 자본에 직접 가감되는 항목과 관련된 당기법인세와 이연법인세는 자본에 직접 가감하고 있습니다.

### 1) 당기법인세

당기법인세는 회계기간의 과세소득(세무상결손금)에 대하여 납부할(환급받을) 법인세액이며, 과세소득(세무상결손금)은 과세당국이 제정한 법규에 따라 납부할(환급받을) 법인세를 산출하는 대상이 되는 회계기간의 이익(손실)으로서 포괄손익계산서의 손익과는 차이가 있습니다.

당기 및 과거기간의 당기법인세부채(자산)는 보고기간말까지 제정되었거나 실질적으로 제정된 세율(및 세법)을 사용하여, 과세당국에 납부할(과세당국으로부터 환급받을) 것으로 예상되는 금액으로 측정하고 있습니다.

당기 및 과거기간의 당기법인세 중 납부되지 않은 부분을 부채로 인식하며, 과거기간에 납부하여야 할 금액을 초과해서 납부하였다면 그 초과금액은 자산으로 인식하고 있으며, 과거 회계기간의 당기법인세에 대하여 소급공제가 가능한 세무상결손금과 관련된 혜택은 자산으로 인식하고 있습니다.

## 2) 이연법인세

연결실체는 모든 가산할 일시적차이에 대하여 이연법인세부채를 인식하고 있습니다. 다만 영업권을 최초로 인식하는 경우와 자산·부채가 최초로 인식되는 거래가 사업결합거래가 아니고 거래 당시의 회계이익이나 과세소득(세무상결손금)에 영향을 미치지 아니하는 거래인 경우 및 종속기업·지점 및 관계기업에 대한 투자자산 그리고 공동약정투자지분과 관련된 가산할 일시적차이에 대하여 지배기업·투자자 또는 참여자가 일시적차이의 소멸시점을 통제할 수 있고 예측가능한 미래에 일시적차이가 소멸하지 않을 가능성이 높을 경우에 발생하는 이연법인세부채는 인식하지 아니하고 있습니다.

연결실체는 차감할 일시적차이가 사용될 수 있는 과세소득의 발생가능성이 높은 경우에 모든 차감할 일시적차이에 대하여 이연법인세자산을 인식하고 있습니다. 다만, 자산이나 부채를 최초로 인식할 때 발생하는 거래로 사업결합거래가 아니고 거래 당시 회계이익이나 과세소득(세무상결손금)에 영향을 미치지 않는 거래인 경우 및 종속기업·지점 및 관계기업에 대한 투자자산 그리고 공동약정투자지분과 관련된 모든 차감할 일시적차이에 대하여 일시적차이가 예측가능한 미래에 소멸할 가능성이 높지 않거나 일시적차이가 사용될 수 있는 과세소득이 발생할 가능성이 높지 않은 경우에는 이연법인세자산은 인식하지 아니하고 있습니다. 미사용 세무상결손금과 세액공제가 사용될 수 있는 미래 과세소득의 발생가능성이 높은 경우 그 범위 안에서 이월된 미사용 세무상결손금과 세액공제에 대하여 이연법인세자산을 인식하고 있습니다.

이연법인세자산의 장부금액은 매 보고기간말에 검토하며 이연법인세자산의 일부 또는 전부에 대한 혜택이 사용되기에 충분한 과세소득이 발생할 가능성이 더 이상 높지않다면 이연법인세자산의 장부금액을 감액시키고 감액된 금액은 사용되기에 충분한 과세소득이 발생할 가능성이 높아지면 그 범위 내에서 환입하고 있습니다.

이연법인세 자산과 부채는 보고기간말까지 제정되었거나 실질적으로 제정된 세율(및세법)에 근거하여 당해 자산이 실현되거나 부채가 결제될 회계기간에 적용될 것으로 기대되는 세율을 사용하여 측정하고 있으며 이연법인세 자산과 부채는 할인하지 아니하고 있습니다.

연결실체가 당기법인세자산과 당기법인세부채를 상계할 수 있는 법적으로 집행가능한 권리를 가지고 있으며, 동일한 과세당국에 의해서 부과되는 법인세와 관련하여 과세대상기업이 동일한 경우 혹은 과세대상기업은 다르지만 당기법인세 부채와 자산을순액으로 결제할 의도가 있거나 유의적인 금액의 이연법인세부채가 결제되거나 이연법인세자산이 회수될 미래의 각 회계기간마다 자산을 실현하는 동시에 부채를 결제할 의도가 있는 경우 이연법인세자산과 이연법인세부채를 상계하고 있습니다.

## 3) 중간기간의 법인세비용

연결실체의 중간기간의 법인세비용은 각 중간기간에 전체 회계연도에 대해서 예상되는 최선의 가중평균연간법인세율의 추정에 기초하여 인식하고 있습니다.

## (22) 주당이익

연결실체는 기본주당이익과 희석주당이익을 지배기업의 보통주에 귀속되는 계속영업손익과 당기순손익에 대하여 계산하고 연결포괄손익계산서에 표시하고 있습니다.

기본주당이익은 지배기업의 보통주에 귀속되는 특정 회계기간의 당기순손익을 그 기간에 유통된 보통주식수를 가중평균한 주식수로 나누어 계산하고 있으며, 지배기업의 보통주에 귀속되는 금액은 지배기업에 귀속되는 계속영업손익과 당기순손익 각각의 금액에서 자본으로 분류된 우선주에 대한 세후 우선주 배당금, 우선주 상환시 발생한 차액 및 유사한 효과를 조정한 금액입니다.

희석주당이익은 모든 희석효과가 있는 잠재적보통주의 영향을 고려하여 지배기업의 보통주에 귀속되는 당기순손익 및 가중평균유통보통주식수를 조정하여 계산하고 있습니다.

### (23) 중요한 회계추정 및 판단

연결재무제표의 작성시 경영진은 회계정책의 적용이나 자산, 부채, 수익, 비용의 장부금액 및 우발부채의 금액에 영향을 미칠 수 있는 판단과 추정 및 가정을 하여야 합니다. 보고기간말 현재 이러한 추정치는 경영진의 최선의 판단 및 추정에 따라 이루어지고 있으며 추정치와 추정에 대한 가정은 지속적으로 검토되고 있으나 향후 경영환경의 변화에 따라 실제 결과와는 중요하게 다를 수도 있습니다.

회계정책을 적용하는 과정에서 추정에 관련된 공시와는 별도로 연결재무제표에 인식되는 금액에 가장 유의적인 영향을 미칠 수 있는 경영진이 내린 판단 및 미래에 대한 가정과 보고기간말의 추정 불확실성과 관련하여 다음 회계연도에 자산과 부채의 장부금액에 대한 중요한 조정을 유발할 수 있는 유의적인 위험을 내포하고 있는 사항은 다음과 같습니다.

#### 1) 금융상품의 공정가치

금융상품에 대한 활성시장에 없는 경우 공정가치는 평가기법을 사용하여 결정하고 있으며, 평가기법은 합리적인 판단력과 거래의사가 있는 독립된 당사자 사이의 최근 거래를 사용하는 방법, 실질적으로 동일한 다른 금융상품의 현행 공정가치를 참조하는 방법, 현금흐름할인방법과 옵션가격결정모형 등을 포함하고 있습니다. 연결실체는 주기적으로 평가기법을 조정하며 관측가능한 현행 시장거래의 가격을 사용하거나 관측가능한 시장자료에 기초하여 그 타당성을 검토하는 등 다양한 평가기법의 선택과 가정에 대한 판단을 하고 있습니다.(주석 7, 8, 39 참고)

#### 2) 영업권 손상

영업권이 배분된 현금창출단위에 대해 손상검사 수행시 사용가치의 계산은 자산에서 창출될 것으로 기대되는 미래현금흐름의 추정치, 미래현금흐름의 금액 및 시기의 변동가능성에 대한 기대치, 현행 무위험시장이자율로 표현되는 화폐의 시간가치, 자산의 본질적 불확실성에 대한 보상가격 및 자산에서 창출될 것으로 기대되는 미래현금흐름의 가격을 결정할 때 시장참여자들이 반영하는 비유동성과 같은 그 밖의 요소 등 다양한 추정에 근거하여 이루어지고 있습니다.(주석 13 참고)

#### 3) 이연법인세

이연법인세 자산과 부채는 보고기간말까지 제정되었거나 실질적으로 제정된 세율(및세법)에 근거하여 당해 자산이 실현되거나 부채가 결제될 회계기간에 적용될 것으로 기대되는 세율을 사용하여 추정하고 있으며 이연법인세자산의 장부금액은 이연법인세자산의 일부 또는 전부에 대한 혜택이 사용되기에 충분한 과세소득이 발생할 가능성이 높은 경우 최선의 추정치로 인식하고 있습니다. 이러한 추정치는 미래의 실제 법인세부담과 다를 수 있습니다.

#### 4) 확정급여채무

확정급여채무의 현재가치를 계산하기 위하여 사용하는 보험수리적 가정은 퇴직급여의 궁극적인 원가를 결정하는 여러 가지 변수들에 대한 최선의 추정을 반영하는 것으로 여기에는 퇴직전이나 퇴직후의

사망률, 이직률, 신체장애율 및 조기퇴직률, 급여수령권을 갖는 피부양자가 있는 종업원의 비율, 의료 급여제도의 경우 의료원가청구율, 할인율, 미래의 임금과 급여 수준 등이 포함되며, 이러한 가정에 따라 확정급여채무의 현재가치는 민감하게 변동될 수 있습니다.(주석 19 참고)

(24) 연결재무제표의 발행 승인일

연결실체의 당기 연결재무제표는 2026년 3월 12일자 이사회에서 승인되었으며, 2026년 3월 27일자 정기주주총회에서 최종 승인될 예정입니다.

3. 범주별 금융상품 (연결)

금융자산의 범주별 공시

당기

(단위 : 천원)

	당기손익인식금융자산	상각후원가로 측정하는 금융자산, 범주	기타포괄손익-공정가치 지정 지분상품투자	금융자산, 범주 합계
현금및현금성자산	0	39,651,374	0	39,651,374
매출채권	0	10,595,208	0	10,595,208
기타 유동채권	0	303,036	0	303,036
기타금융자산	0	309,389,862	0	309,389,862
당기손익인식금융자산	16,549,392	0	0	16,549,392
기타포괄손익-공정가치 지정 지분상품투자	0	0	200,000	200,000
총 금융자산	16,549,392	359,939,480	200,000	376,688,872

전기

(단위 : 천원)

	당기손익인식금 용자산	상각후원가로 측 정하는 금융자산 , 범주	기타포괄손익- 공정가치 지정 지분상품투자	금융자산, 범주 합계
현금및현금성자 산	0	32,509,407	0	32,509,407
매출채권	0	10,946,512	0	10,946,512
기타 유동채권	0	226,156	0	226,156
기타금융자산	0	302,606,286	0	302,606,286
당기손익인식금 용자산	11,188,161	0	0	11,188,161
기타포괄손익- 공정가치 지정 지분상품투자	0	0	200,000	200,000
총 금융자산	11,188,161	346,288,361	200,000	357,676,522

(주1) 현금및현금성자산-당기: 연결종속회사 It's skin China Co., Ltd 의 현금 및 현금성 자산 중 1,274백만원은 당기 중 소송사건이 종료되어 사용제한이 해지되었습니다.

(주2) 현금및현금성자산-전기: 전기말 현재 연결종속회사 It's skin China Co., Ltd 의 현금 및 현금성자산 중 1,274백만원은 계류중인 소송사건으로 사용이 제한되어 있습니다.(주석37참조)

(주3) 기타금융자산-당기: 당기말 현재 연결실체의 단기기타금융자산 중 2,690백만원은 종속회사인 IT'S SKIN JAPAN, LLC 등의 차입금과 관련하여 담보로 제공되어 있습니다.(주석37 참조)

(주4) 기타금융자산-전기: 전기말 현재 연결실체의 단기기타금융자산 중 10,081백만원은 종속회사인 한불화장품(호주) 등의 차입금과 관련하여 담보로 제공되어 있습니다.(주석37참조)

#### 금융부채의 범주별 공시

당기

(단위 : 천원)

	당기손익인식금융부 채	상각후원가로 측정하 는 금융부채, 범주	금융부채, 범주 합계
매입채무	0	8,734,689	8,734,689

	당기손익인식금융부채	상각후원가로 측정하는 금융부채, 범주	금융부채, 범주 합계
매입채무 외의 유동채무	0	8,029,256	8,029,256
매입채무 외의 비유동채무	0	5,000	5,000
기타금융부채	0	5,072,209	5,072,209
총 금융부채	0	21,841,154	21,841,154

전기

(단위 : 천원)

	당기손익인식금융부채	상각후원가로 측정하는 금융부채, 범주	금융부채, 범주 합계
매입채무	0	5,186,174	5,186,174
매입채무 외의 유동채무	0	6,472,126	6,472,126
매입채무 외의 비유동채무	0	5,000	5,000
기타금융부채	0	3,779,839	3,779,839
총 금융부채	0	15,443,139	15,443,139

금융상품의 범주별 손익의 공시

당기

(단위 : 천원)

	자산과 부채				자산과 부채 합계
	금융자산, 범주			금융부채, 범주	
	당기손익인식금융자산	상각후원가로 측정하는 금융자산, 범주	기타포괄손익-공정가치 지정지분상품투자	상각후원가로 측정하는 금융부채, 범주	
순외환차익	0	0	0	0	0
순외환차손	0	(1,177,306)	0	0	(1,177,306)
당기손익-공정가치측정금융자	3,224,069	0	0	0	3,224,069

	자산과 부채				자산과 부채 합계
	금융자산, 범주			금융부채, 범주	
	당기손익인식금융자산	상각후원가로 측정하는 금융자산, 범주	기타포괄손익-공정가치 지정 지분상품투자	상각후원가로 측정하는 금융부채, 범주	
산평가손익					
배당금수익(금융수익)	73,220	0	0	0	73,220
대손상각비(대손충당금환입)	0	(84,211)	0	0	(84,211)
당기손익-공정가치측정금융상품처분손익	564,291	0	0	0	564,291
기타포괄손익-공정가치측정금융자산처분손익	0	0	0	0	0
세전기타포괄손익, 지분상품에 대한 투자자산					
이자수익(비용)	0	9,884,634	0	(184,670)	9,699,964

전기

(단위 : 천원)

	자산과 부채				자산과 부채 합계
	금융자산, 범주			금융부채, 범주	
	당기손익인식금융자산	상각후원가로 측정하는 금융자산, 범주	기타포괄손익-공정가치 지정 지분상품투자	상각후원가로 측정하는 금융부채, 범주	
순외환차익	0	9,330,179	0	0	9,330,179
순외환차손	0	0	0	(7,217)	(7,217)
당기손익-공정가치측정금융자산평가손익	(884,489)	0	0	0	(884,489)
배당금수익(금융수익)	120,407	0	0	0	120,407
대손상각비(대손충당금환입)	0	725,236	0	0	725,236
당기손익-공정가치측정금융상품처분손익	563,527	0	0	0	563,527
기타포괄손익-					

	자산과 부채				자산과 부채 합계
	금융자산, 범주			금융부채, 범주	
	당기손익인식금융자산	상각후원가로 측정하는 금융자산, 범주	기타포괄손익-공정가치 지정 지분상품투자	상각후원가로 측정하는 금융부채, 범주	
공정가치측정금융자산처분손익	0	0	(58,457)	0	(58,457)
세전기타포괄손익, 지분상품에 대한 투자자산	0	0	70,513	0	70,513
이자수익(비용)	0	12,276,671	0	(169,220)	12,107,451

#### 4. 현금및현금성자산 (연결)

현금및현금성자산 공시

당기

(단위 : 천원)

	공시금액
예금잔액	37,746,731
MMDA	1,738,388
CMA	166,255
현금및현금성자산	39,651,374

전기

(단위 : 천원)

	공시금액
예금잔액	30,043,439
MMDA	2,007,027
CMA	458,941
현금및현금성자산	32,509,407

(주1) MMDA, CMA: 유동성이 매우 높고 확정된 금액으로 전환이 용이하며 가치변동 위험이 경미한 예금자산으로 구성되어 있습니다.

5. 매출채권 및 기타채권 (연결)

매출채권 및 기타채권의 공시

당기

(단위 : 천원)

	총장부금액	손상차손누계액	장부금액 합계
매출채권	11,480,991	(885,783)	10,595,208
미수금	562,778	(259,742)	303,036
매출채권 및 기타채권	12,043,769	(1,145,525)	10,898,244

전기

(단위 : 천원)

	총장부금액	손상차손누계액	장부금액 합계
매출채권	12,087,122	(1,140,610)	10,946,512
미수금	485,979	(259,823)	226,156
매출채권 및 기타채	12,573,101	(1,400,433)	11,172,668

	총장부금액	손상차손누계액	장부금액 합계
권			

연체되거나 손상된 매출채권 및 기타채권에 대한 공시  
당기

(단위 : 천원)

	금융자산, 분류													
	매출채권 및 기타채권													
	장부금액													
	총장부금액							손상차손누계액						
	연체상태						연체상태 합계	연체상태						연체상태 합계
	현재	3개월 이내	3개월 초과 6개월 이내	6개월 초과 9개월 이내	9개월 초과 1년 이내	1년 초과		현재	3개월 이내	3개월 초과 6개월 이내	6개월 초과 9개월 이내	9개월 초과 1년 이내	1년 초과	
금융자산	9,797,747	1,295,062	48,582	130,938	109,666	661,774	12,043,769	(196,299)	(97,207)	(13,545)	(86,393)	(90,307)	(661,774)	(1,145,520)

전기

(단위 : 천원)

	금융자산, 분류													
	매출채권 및 기타채권													
	장부금액													
	총장부금액							손상차손누계액						
	연체상태						연체상태 합계	연체상태						연체상태 합계
	현재	3개월 이내	3개월 초과 6개월 이내	6개월 초과 9개월 이내	9개월 초과 1년 이내	1년 초과		현재	3개월 이내	3개월 초과 6개월 이내	6개월 초과 9개월 이내	9개월 초과 1년 이내	1년 초과	
금융자산	11,153,542	306,277	245,911	224,081	108,961	534,329	12,573,101	(474,414)	(44,225)	(129,787)	(119,567)	(98,111)	(534,329)	(1,400,433)

연체되거나 손상된 금융자산에 대한 공시\_합계  
당기

(단위 : 천원)

금융자산, 분류							
매출채권 및 기타채권							
연체상태							연체상태 합계
현재	3개월 이내	3개월 초과 6개월 이내	6개월 초과 9개월 이내	9개월 초과 1년 이내	1년 초과		
금융자산	9,601,448	1,197,855	35,037	44,545	19,359	0	10,898,244

전기

(단위 : 천원)

금융자산, 분류							
매출채권 및 기타채권							
연체상태							연체상태 합계
현재	3개월 이내	3개월 초과 6개월 이내	6개월 초과 9개월 이내	9개월 초과 1년 이내	1년 초과		
금융자산	10,679,128	262,052	116,124	104,514	10,850	0	11,172,668

매출채권 및 기타채권 손실충당금과 총장부금액의 변동에 대한 공시

당기

(단위 : 천원)

	장부금액		
	손상차손누계액		
	금융상품		금융상품 합계
	매출채권	미수금	
기초금융자산	(1,140,610)	(259,823)	(1,400,433)
기대신용손실전(환)입, 금융자산	84,130	81	84,211
제거에 따른 감소, 금융자산	170,697	0	170,697
기말금융자산	(885,783)	(259,742)	(1,145,525)

전기

(단위 : 천원)

	장부금액		
	손상차손누계액		
	금융상품		금융상품 합계
	매출채권	미수금	
기초금융자산	(852,063)	(267,698)	(1,119,761)
기대신용손실전(환)입, 금융자산	(725,236)	7,875	(717,361)
제거에 따른 감소, 금융자산	436,689	0	436,689
기말금융자산	(1,140,610)	(259,823)	(1,400,433)

#### 6. 기타금융자산 (연결)

기타금융자산에 대한 공시

당기

(단위 : 천원)

		공시금액
기타유동금융자산		306,374,360
기타유동금융자산	단기금융상품	302,398,350
	단기대여금, 순액	26,906
	단기미수수익, 순액	3,949,104
기타비유동금융자산		3,015,502
기타비유동금융자산	장기대여금, 순액	312,883
	장기보증금, 순액	2,702,619
기타금융자산		309,389,862

전기

(단위 : 천원)

		공시금액
기타유동금융자산		299,783,549
기타유동금융자산	단기금융상품	294,647,000
	단기대여금, 순액	11,016
	단기미수수익, 순액	5,125,533
기타비유동금융자산		2,822,737
기타비유동금융자산	장기대여금, 순액	134,789
	장기보증금, 순액	2,687,948
기타금융자산		302,606,286

7. 당기손익-공정가치측정금융자산/8. 기타포괄손익-공정가치측정금융자산 (연결)

당기손익-공정가치측정금융자산의 공시  
당기

상장주식														
삼성전자			삼성바이오로직스			아모레퍼시픽			호텔신라			IgniteXL Ventures F		
측정 전체		측정 전체 합계	측정 전체		측정 전체 합계	측정 전체		측정 전체 합계	측정 전체		측정 전체 합계	측정 전체		
취득원가	공정가치		취득원가	공정가치		취득원가	공정가치		취득원가	공정가치		취득원가	공정가치	
보유주식수, 당 기손익인식금융 자산			42,300			0			10,000			7,000		
지분율, 당기손 익인식금융자산			0.0000						0.0002			0.0002		
유동 당기손익인 식금융자산	3,374,270	5,071,770	5,071,770	0	0	0	2,956,897	1,195,000	1,195,000	736,000	312,200	312,200		
비유동 당기손익 인식금융자산													1,344,300	1,344,300
공정가치측정에 사용된 평가과정 에 대한 기술, 자 산														

상장주식													
삼성전자			삼성바이오로직스			아모레퍼시픽			호텔신라			IgniteXL Ventures F	
측정 전체		측정 전체 합계	측정 전체		측정 전체 합계	측정 전체		측정 전체 합계	측정 전체		측정 전체 합계	측정 전체	
취득원가	공정가치		취득원가	공정가치		취득원가	공정가치		취득원가	공정가치		취득원가	공정가치

전기

상장주식													
삼성전자			삼성바이오로직스			아모레퍼시픽			호텔신라			IgniteXL Ventures F	
측정 전체		측정 전체 합계	측정 전체		측정 전체 합계	측정 전체		측정 전체 합계	측정 전체		측정 전체 합계	측정 전체	
취득원가	공정가치		취득원가	공정가치		취득원가	공정가치		취득원가	공정가치		취득원가	공정가치
보유주식수, 당 기손익인식금융 자산													

상장주식														
삼성전자			삼성바이오로직스			아모레퍼시픽			호텔신라			IgniteXL Ventures F		
측정 전체		측정 전체 합계	측정 전체		측정 전체 합계	측정 전체		측정 전체 합계	측정 전체		측정 전체 합계	측정 전체		
취득원가	공정가치		취득원가	공정가치		취득원가	공정가치		취득원가	공정가치		취득원가	공정가치	
지분율, 당기손익인식금융자산														
유동 당기손익인식금융자산		2,250,360	2,250,360		2,372,500	2,372,500		1,048,000	1,048,000		258,300	258,300		
비유동 당기손익인식금융자산														1,344,300
공정가치측정에 사용된 평가과정에 대한 기술, 자산														

상장주식													
삼성전자			삼성바이오로직스			아모레퍼시픽			호텔신라			IgniteXL Ventures F	
측정 전체		측정 전체 합계	측정 전체		측정 전체 합계	측정 전체		측정 전체 합계	측정 전체		측정 전체 합계	측정 전체	
취득원가	공정가치		취득원가	공정가치		취득원가	공정가치		취득원가	공정가치		취득원가	공정가치

(주1) 어큐러스-디에이신기술 투자조합 제2호, 알더코스닥벤처, 알더동유 신기술투자조합, 무림-블루웨이브 사모펀드, 오비트-상투스 딥테크: 20% 이상의 지분을 보유하고 있으나 연결실체는 의결권행사가 제한되어 있어 유의적인 영향력이 없다고 판단하여 관계 기업으로 분류하지 않았습니다.

(주2) 알더코스닥벤처: 킹슬리 코스닥벤처는 당기 중 알더코스닥벤처일반사모투자신탁 제2호로 명칭 변경되었습니다.

(주3) 라이언뷰티(주) 전환사채: 라이언뷰티(주)(이하 '피투자기업')은 2025년 8월 20일 액면 1,500백만원의 전환사채를 발행하였습니다. 약정에 따르면 사채발행일로부터 30개월

이 경과한 시점부터 사채 만기일까지 사채 총액의 60%에 대해 매도를 청구하여 피투자 기업 및 피투자기업이 지정한 제3자로 하여금 사채를 매수할 수 있으며, 매수가액은 피투자기업이 요청한 상환기일까지 계약상의 원금 상환에 의해 산정됩니다.

당기손익-공정가치측정금융자산의 공시\_합계

당기 (단위 : 천원)

	취득원가	공정가치	측정 전체 합계
당기손익인식금융자산	16,521,128	16,549,392	16,549,392

전기 (단위 : 천원)

	취득원가	공정가치	측정 전체 합계
당기손익인식금융자산		11,188,161	11,188,161

기타포괄손익-공정가치금융자산의 구성내역

당기 (단위 : 천원)

	비상장 주식
기타포괄손익-공정가치 지정 비유동지분상품투자	200,000

전기 (단위 : 천원)

	비상장 주식
기타포괄손익-공정가치 지정 비유동지분상품투자	200,000

(주1) 비상장주식: 연결실체는 단기매매목적이 아닌 지분증권에 대해 최초적용일에 기타 포괄손익-공정가치측정항목으로 지정하는 취소불가능한 선택권을 적용하였습니다.

기타포괄손익-공정가치 측정 항목으로 지정된 지분상품 투자의 공정가치에 대한 공시  
 당기 (단위 : 천원)

	금융자산, 범주		
	기타포괄손익-공정가치 지정 지분상품투자		
	금융자산, 분류		
	비상장 주식		
	(주)엠비엔미디어랩		
	측정 전체		측정 전체 합계
	취득원가	공정가치	
보유주식수, 기타포괄손익-공정가치 측정 금융자산			40,000
지분율, 기타포괄손익-공정가치 측정 금융자산			0.0286
금융자산	200,000	200,000	200,000
미실현보유손익, 기타포괄손익-공정가치 측정 금융자산			0

전기 (단위 : 천원)

	금융자산, 범주		
	기타포괄손익-공정가치 지정 지분상품투자		
	금융자산, 분류		
	비상장 주식		
	(주)엠비엔미디어랩		
	측정 전체		측정 전체 합계
	취득원가	공정가치	
보유주식수, 기타포괄손익-공정가치 측정 금융자산			40,000
지분율, 기타포괄손익-공정가치 측정 금융자산			0.0286
금융자산	200,000	200,000	200,000
미실현보유손익, 기타포괄손익-공정가치 측정 금융자산			0

미실현보유손익의 변동내역

전기

(단위 : 천원)

	금융자산, 범주
	기타포괄손익-공정가치 지정 지분상품투자
	장부금액
	미실현보유손익
기초금융자산	192,229
공정가치변동에 따른 증가(감소), 금융자산	(146,323)
양도에 따른 감소, 금융자산	(80,620)
법인세효과, 금융자산	34,714
기말금융자산	0

채무증권

당기말과 전기말 현재 연결실체가 보유한 채무상품은 없습니다.

9. 재고자산 (연결)

재고자산 세부내역

당기

(단위 : 천원)

	총장부금액	재고자산 평가총당금	장부금액 합계
유동제품	15,652,975	(239,950)	15,413,025
유동상품	2,344,734	(24,527)	2,320,207
유동재공품	573,081	(45,126)	527,955
유동원재료	1,746,033	(108,470)	1,637,563
유동부재료	1,377,241	(1,088)	1,376,153
유동부자재	47,577	0	47,577
총유동재고자산	21,741,641	(419,161)	21,322,480

전기

(단위 : 천원)

	총장부금액	재고자산 평가총당금	장부금액 합계
유동제품	13,396,138	(694,354)	12,701,784
유동상품	1,895,237	(30,473)	1,864,764
유동재공품	554,152	(2,797)	551,355
유동원재료	2,082,788	(150,799)	1,931,989
유동부재료	1,437,062	0	1,437,062
유동부자재	77,310	(15)	77,295
총유동재고자산	19,442,687	(878,438)	18,564,249

재고자산평가손실에 대한 공시

당기

(단위 : 백만원)

	공시금액
재고자산평가손실환입	459

전기

(단위 : 백만원)

	공시금액
재고자산평가손실환입	152

10. 기타유동자산 (연결)

기타자산에 대한 공시

당기

(단위 : 천원)

		공시금액
기타유동자산		3,918,094
기타유동자산	유동선급금	3,693,247
	유동선급비용	224,847

전기

(단위 : 천원)

		공시금액
기타유동자산		595,102
기타유동자산	유동선급금	429,802
	유동선급비용	165,300

## 11. 관계기업투자자산 (연결)

(1) 보고기간종료일 현재 관계기업투자자산의 내역은 다음과 같습니다.

<당기말>

(단위: 천원)

기업명	주사업장	결산월	주업종	측정방법	지분율(%)	취득원가	순자산지분가액	장부금액
엘리베이션제5호 사모투자합자회사(주1)	한국	12월	사모투자	지분법	75.00	15,000,000	26,899,834	26,899,834

(주1) 연결실체는 지분율이 50%이상이나 지배력 검토 결과 지배력을 보유하고 있지 않으며, 정관상 규정에 따라 유의적인 영향력을 보유하고 있다고 판단하여 관계기업으로 분류하였습니다.

<전기말>

(단위: 천원)

기업명	주사업장	결산월	주업종	측정방법	지분율(%)	취득원가	순자산지분가액	장부금액
엘리베이션제5호 사모투자합자회사(주1)	한국	12월	사모투자	지분법	75.00	15,000,000	20,891,634	20,891,634

(주1) 연결실체는 지분율이 50%이상이나 지배력 검토 결과 지배력을 보유하고 있지 않으며, 정관상 규정에 따라 유의적인 영향력을 보유하고 있다고 판단하여 관계기업으로 분류하였습니다.

(2) 당기 및 전기 중 관계기업투자자산의 변동 내역은 다음과 같습니다.

<당기>

(단위: 천원)

기업명	기초	지분법손익	기말
엘리베이션제5호 사모투자합자회사	20,891,634	6,008,200	26,899,834

<전기>

(단위: 천원)

기업명	기초	지분법손익	기말
엘리베이션제5호 사모투자합자회사	16,533,872	4,357,762	20,891,634

(3) 당기 및 전기 중 관계기업의 요약재무정보는 다음과 같습니다.

<당기>

(단위: 천원)

기업명	당기말			당기		
	자산	부채	자본	매출	당기순이익	총포괄손익
엘리베이션제5호 사모투자합자회사	73,450,591	37,584,146	35,866,445	-	8,010,933	8,010,933

<전기>

(단위: 천원)

기업명	전기말			전기		
	자산	부채	자본	매출	당기순손익	총포괄손익
엘리베이션제5호 사모투자합자회사	66,116,464	38,260,952	27,855,512	-	5,821,139	5,821,139

12. 유형 자산 (연결)

유형자산 장부금액에 대한 공시  
당기

	토지				건물				구축물				기타	
	장부금액			장부금액 합계	장부금액			장부금액 합계	장부금액			장부금액 합계	장부금액	
	총장부금액	감가상각누계액 및 상각누계액	정보보조금		총장부금액	감가상각누계액 및 상각누계액	정보보조금		총장부금액	감가상각누계액 및 상각누계액	정보보조금		총장부금액	감가상각누계액 및 상각누계액
유형자산	6,556,524	0	0	6,556,524	22,290,273	(9,401,678)	0	12,888,595	6,002,447	(3,760,509)	0	2,241,938	11,733,559	(10,712,820)

전기

	토지				건물				구축물				기타	
	장부금액			장부금액 합계	장부금액			장부금액 합계	장부금액			장부금액 합계	장부금액	
	총장부금액	감가상각누계액 및 상각누계액	정보보조금		총장부금액	감가상각누계액 및 상각누계액	정보보조금		총장부금액	감가상각누계액 및 상각누계액	정보보조금		총장부금액	감가상각누계액 및 상각누계액
유형자산	6,556,524	0	0	6,556,524	22,139,377	(8,833,708)	0	13,305,669	6,023,447	(3,520,571)	0	2,502,876	11,333,900	(10,415,800)

유형자산 장부금액에 대한 공시\_합계

당기

(단위 : 천원)

	총장부금액	감가상각누계액 및 상각누계액	정부보조금	장부금액 합계
유형자산	54,710,797	(30,361,055)	(12,542)	24,337,200

전기

(단위 : 천원)

	총장부금액	감가상각누계액 및 상각누계액	정부보조금	장부금액 합계
유형자산	56,210,005	(31,269,767)	(27,592)	24,912,647

유형자산에 대한 세부 정보 공시

당기

(단위 : 천원)

	토지	건물	구축물	기계장치	차량운반구	공구와기구	사무용비품	시설장치	건설중인자산	유형자산 합계
기초 유형자산	6,556,524	13,305,669	2,502,876	918,099	196	451,984	904,108	0	273,191	24,912,647
사업결합을 통한 취득 이외의 증 가, 유형자산	0	150,896	0	399,658	36,282	174,866	198,729	149,525	0	1,109,956
대체에 따른 증 가(감소), 유형 자산										
처분, 유형자산	0	0	(19,717)	0	(2,567)	(1,267)	0	0	0	(23,551)

	토지	건물	건축물	기계장치	차량운반구	공구와기구	사무용비품	시설장치	건설중인자산	유형자산 합계
감가상각비, 유형자산	0	(567,970)	(241,221)	(297,025)	(2,467)	(273,291)	(275,264)	(4,662)	0	(1,661,900)
매각예정으로의 분류를 통한 감소, 유형자산										
순외환차이에 의한 증가(감소), 유형자산	0	0	0	0	0	0	48	0	0	48
기말 유형자산	6,556,524	12,888,595	2,241,938	1,020,732	31,444	352,292	827,621	144,863	273,191	24,337,200

전기

(단위 : 천원)

	토지	건물	건축물	기계장치	차량운반구	공구와기구	사무용비품	시설장치	건설중인자산	유형자산 합계
기초 유형자산	4,237,463	20,239,233	2,561,313	2,233,677	16,762	298,252	315,028		1,686,490	31,588,218
사업결합을 통한 취득 이외의 증가, 유형자산	0	1,280,187	4,591	544,196	27,992	484,018	429,001		273,191	3,043,176
대체에 따른 증가(감소), 유형자산	0	1,356,493	178,820	0	0	0	428,810		(1,686,490)	277,633
처분, 유형자산	0	0	0	(2,108)	(41,591)	(14,979)	(145)		0	(58,823)
감가상각비, 유형자산	0	(693,617)	(241,848)	(417,842)	(2,643)	(305,729)	(255,670)		0	(1,917,349)
매각예정으로의 분류를 통한 감소, 유형자산	0	(9,886,141)	0	(1,610,255)	(363)	(11,453)	(14,136)		0	(11,522,348)
순외환차이에 의한 증가(감소), 유형자산	2,319,061	1,009,514	0	170,431	39	1,875	1,220		0	3,502,140
기말 유형자산	6,556,524	13,305,669	2,502,876	918,099	196	451,984	904,108	0	273,191	24,912,647

(주1) 대체에 따른 증가(감소), 유형자산-전기: 건물 대체액 중 278백만원은 무형자산에서 대체되었습니다.(주석 13 참조)

(주2) 매각예정으로의 분류를 통한 감소, 유형자산-전기: 전기에 한불화장품(호주)유한 공사를 청산하기로 결정하여 관련 자산 및 부채를 매각예정으로 분류하였습니다.(주석 3 6 참조)

(주3) 순외환차이에 의한 증가(감소), 유형자산: 해외종속기업 유형자산의 변동금액은 평균환율로 환산하였으며, 기타는 환율조정차이입니다.

감가상각비의 기능별 배분

당기

(단위 : 천원)

	판매비와 일반관리비	매출원가	연구개발비
감가상각비, 유형자산	295,182	1,271,046	95,672

전기

(단위 : 천원)

	판매비와 일반관리비	매출원가	연구개발비
감가상각비, 유형자산	268,110	1,242,931	92,141

감가상각비의 기능별 배분\_중단영업

당기

(단위 : 천원)

	계속영업과 중단영업 합계	중단영업
감가상각비, 유형자산	1,661,900	0

전기

(단위 : 천원)

	계속영업과 중단영업 합계	중단영업
감가상각비, 유형자산	1,917,349	(314,167)

### 13. 무형자산 (연결)

무형자산에 대한 세부 정보 공시  
당기

	무형자산 및 영업권													
	저작권, 특허권, 기타 산업재산권, 용역운영권					기타무형자산					영업권			
	장부금액				장부금액 합계	장부금액				장부금액 합계	장부금액			
	총장부금액	감가상각누계액 및 상각누계액	손상차손누계액	정부보조금		총장부금액	감가상각누계액 및 상각누계액	손상차손누계액	정부보조금		총장부금액	감가상각누계액 및 상각누계액	손상차손누계액	정부보조금
무형자산 및 영업권	2,698,072	(2,001,421)	0	0	696,651	24,112,073	(21,104,560)	(1,261,009)	(87,748)	1,658,756	64,021,281	0	0	

전기

	무형자산 및 영업권													
	저작권, 특허권, 기타 산업재산권, 용역운영권					기타무형자산					영업권			
	장부금액				장부금액 합계	장부금액				장부금액 합계	장부금액			
	총장부금액	감가상각누계액 및 상각누계액	손상차손누계액	정부보조금		총장부금액	감가상각누계액 및 상각누계액	손상차손누계액	정부보조금		총장부금액	감가상각누계액 및 상각누계액	손상차손누계액	정부보조금
무형자산 및 영업권	2,658,834	(1,827,161)	0	0	831,673	24,907,692	(20,287,285)	(29,740)	(151,807)	4,438,860	64,021,281	0	0	

(주1) 시설물이용권: 시설물이용권 중 회원권은 비한정내용연수를 가진 무형자산으로 분류하고 상각하지 않고 있습니다.

(주2) 시설물이용권-전기: 시설물이용권 중 토지이용권은 한정내용연수를 가진 무형자산으로 상각을 진행 하고 있습니다.

무형자산에 대한 세부 정보 공시\_합계

당기

(단위 : 천원)

	총장부금액	감가상각누계액 및 상각누계액	손상차손누계액	정부보조금	장부금액 합계
무형자산 및 영업권	92,837,699	(23,105,981)	(1,290,211)	(87,748)	68,353,759

전기

(단위 : 천원)

	총장부금액	감가상각누계액 및 상각누계액	손상차손누계액	정부보조금	장부금액 합계
무형자산 및 영업권	95,914,319	(22,127,691)	(1,927,462)	(151,807)	71,707,359

무형자산 및 영업권의 변동내역에 대한 공시

당기

(단위 : 천원)

	저작권, 특허권, 기타 산업재산권 , 용역운영권	기타무형자산	시설물이용권	개발 중인 무형 자산	영업권	무형자산 및 영 업권 합계
기초의 무형자산 및 영업권	831,673	4,438,860	2,017,894	397,651	64,021,281	71,707,359
사업결합을 통한 취득 이외의 증 가, 영업권 이외 의 무형자산	31,999	498,170	0	67,591	0	597,760
대체에 따른 증 가(감소), 무형 자산 및 영업권	47,532	0	0	(53,511)	0	(5,979)
처분, 무형자산 및 영업권	(1,236)	0	(123,000)	(300,352)	0	(424,588)
당기손익으로 인 식된 손상차손, 무형자산 및 영 업권	(582)	(1,261,009)	(15,636)	(13,566)	0	(1,290,793)
기타 상각비, 영 업권 이외의 무 형자산	(212,679)	(2,017,265)	0	0	0	(2,229,944)
매각예정으로서의						

	저작권, 특허권, 기타 산업재산권 , 용역운영권	기타무형자산	시설물이용권	개발 중인 무형 자산	영업권	무형자산 및 영 업권 합계
분류에 따른 감 소, 무형자산 및 영업권						
순외환차이에 의 한 증가(감소), 무형자산 및 영 업권	(56)	0	0	0	0	(56)
기말의 무형자산 및 영업권	696,651	1,658,756	1,879,258	97,813	64,021,281	68,353,759

전기

(단위 : 천원)

	저작권, 특허권, 기타 산업재산권 , 용역운영권	기타무형자산	시설물이용권	개발 중인 무형 자산	영업권	무형자산 및 영 업권 합계
기초의 무형자산 및 영업권	896,067	2,664,372	3,742,411	766,242	68,551,469	76,620,561
사업결합을 통한 취득 이외의 증 가, 영업권 이외 의 무형자산	65,935	200,455	0	60,766	0	327,156
대체에 따른 증 가(감소), 무형 자산 및 영업권	106,382	335,872	(306,806)	(416,836)	0	(281,388)
처분, 무형자산 및 영업권	0	0	(134,000)	(12,521)	0	(146,521)
당기손익으로 인 식된 손상차손, 무형자산 및 영 업권	(6,475)	(20,265)	0	0	0	(26,740)
기타 상각비, 영 업권 이외의 무 형자산	(230,330)	(2,257,034)	(13,245)	0	0	(2,500,609)
매각예정으로서 분류에 따른 감 소, 무형자산 및 영업권	0	(29,739)	(1,415,490)	0	0	(1,445,229)
순외환차이에 의 한 증가(감소), 무형자산 및 영 업권	94	3,545,199	145,024	0	(4,530,188)	(839,871)
기말의 무형자산 및 영업권	831,673	4,438,860	2,017,894	397,651	64,021,281	71,707,359

(주1) 순외환차이에 의한 증가(감소), 무형자산 및 영업권: 해외종속기업 무형자산의 변

동금액은 평균환율로 환산하였으며, 기타는 환율조정차이입니다.

(주2) 매각예정으로서의 분류에 따른 감소, 무형자산 및 영업권-전기: 전기에 한불화장품(호주)유한공사를 청산하기로 결정하여 관련 자산 및 부채를 매각예정으로서 분류하였습니다.(주석 36 참조)

손상차손과 손상차손환입에 대한 공시

(단위 : 천원)

	무형자산 및 영업권	자산 합계
당기손익으로 인식된 손상차손	1,276,645	2,337,049
자산의 회수가능액이 처분부대원가를 차감한 순공정가치인지 또는 사용가치인지 여부 에 대한 정보		사용가치
사용가치에 대한 현재의 추정 정치에 사용된 할인율		0.1056

무형자산상각비의 기능별 배분

당기

(단위 : 천원)

	판매비와 일반관리비	매출원가	연구개발비
기타 상각비, 영업권 이외의 무형자산	2,109,007	281	120,656

전기

(단위 : 천원)

	판매비와 일반관리비	매출원가	연구개발비
기타 상각비, 영업권 이외의 무형자산	2,361,233	233	123,221

무형자산상각비의 기능별 배분\_중단영업

당기

(단위 : 천원)

	계속영업과 중단영업 합계	중단영업
기타 상각비, 영업권 이외의 무형자산	2,229,944	0

전기

(단위 : 천원)

	계속영업과 중단영업 합계	중단영업
기타 상각비, 영업권 이외의 무형자산	2,500,609	(15,922)

비용으로 인식한 연구 및 개발 비용에 대한 공시

당기

(단위 : 백만원)

	공시금액
경상개발비	4,664

전기

(단위 : 백만원)

	공시금액
경상개발비	5,095

14. 정부보조금 (연결)

정부보조금의 수령 및 회계처리 내역에 대한 공시

당기

(단위 : 천원)

	충북테크노파크	스마트제조혁신추진 단	거래상대방 합계
정부보조금	0	100,290	100,290
재무제표에 인식한 정부보조금의 성격과 정도에 대한 기술	자산차감	자산차감	
직접적으로 효익을 얻는 그 밖의 정부지 원에 대한 내용	스마트공장 및 고도 화 사업	스마트공장 구축사업	

전기

(단위 : 천원)

	충북테크노파크	스마트제조혁신추진 단	거래상대방 합계
정부보조금	33,089	146,310	179,399
재무제표에 인식한 정부보조금의 성격과 정도에 대한 기술	자산차감	자산차감	
직접적으로 효익을 얻는 그 밖의 정부지 원에 대한 내용	스마트공장 및 고도 화 사업	스마트공장 구축사업	

유형자산 취득과 관련된 정부보조금의 변동 내역에 대한 공시

당기

(단위 : 천원)

	유형자산
	공구와기구
	장부금액
	정부보조금
기초 유형자산	(27,592)
사업결합을 통한 취득 이외의 증가, 유형자산	0
감가상각비, 유형자산	15,050
기말 유형자산	(12,542)

전기

(단위 : 천원)

	유형자산
	공구와기구
	장부금액
	정부보조금
기초 유형자산	(42,641)
사업결합을 통한 취득 이외의 증가, 유형자산	0
감가상각비, 유형자산	15,049
기말 유형자산	(27,592)

무형자산 취득과 관련된 정부보조금의 변동 내역에 대한 공시

당기

(단위 : 천원)

	영업권 이외의 무형자산
	기타무형자산
	장부금액
	정부보조금
기초 영업권 이외의 무형자산	(151,807)
사업결합을 통한 취득 이외의 증가, 영업권 이외의 무형자산	0
기타 상각비, 영업권 이외의 무형자산	64,059
기말 영업권 이외의 무형자산	(87,748)

전기

(단위 : 천원)

	영업권 이외의 무형자산
	기타무형자산
	장부금액
	정부보조금
기초 영업권 이외의 무형자산	(202,631)
사업결합을 통한 취득 이외의 증가, 영업권 이외의 무형자산	0
기타 상각비, 영업권 이외의 무형자산	50,824
기말 영업권 이외의 무형자산	(151,807)

정부보조금과 관련된 장기미지급금의 내역에 대한 공시

전기

(단위 : 천원)

	부채
	미지급금
	합계 구간
	1년 이내
정부보조금 관련 기초 잔액	17,677
상환의무가 있는 정부보조금 수령액	0
정부보조금 상환액	(1,045)
정부보조금 조기상환 면제액	0
정부보조금 비인정금액	(16,632)
정부보조금 관련 기말 잔액	0

#### 15. 사용권자산 (연결)

사용권자산에 대한 양적 정보 공시

당기

(단위 : 천원)

	건물	차량운반구	자산 합계
기초 사용권자산	860,306	338,249	1,198,555
사용권자산의 추가	3,418,555	20,683	3,439,238
대체에 따른 증가(감소), 사용권자산			
사용권자산감가상각비	(1,429,807)	(180,406)	(1,610,213)
당기손익으로 인식된 손상차손, 사용권자산	(1,023,382)	(52,658)	(1,076,040)
기타 변동에 따른 증가(감소), 사용권자산	(469)	0	(469)

	건물	차량운반구	자산 합계
산			
기말 사용권자산	1,825,203	125,868	1,951,071

전기

(단위 : 천원)

	건물	차량운반구	자산 합계
기초 사용권자산	2,527,424	220,030	2,747,454
사용권자산의 추가	37,531	273,065	310,596
대체에 따른 증가(감소), 사용권자산	(8,725)	8,725	0
사용권자산감가상각비	(1,367,527)	(163,571)	(1,531,098)
당기손익으로 인식된 손상차손, 사용권자산			
기타 변동에 따른 증가(감소), 사용권자산	(328,397)	0	(328,397)
기말 사용권자산	860,306	338,249	1,198,555

사용권자산의 손상차손에 대한 공시

	사용권자산	자산 합계
당기손익으로 인식된 손상차손	1,076,040	2,337,049
자산의 회수가능액이 처분부대원가를 차감한 순공정가치인지 또는 사용가치인지 여부에 대한 정보		사용가치

	사용권 자산	자산 합계
사용가치에 대한 현재의 추정치에 사용된 할인율		0.1056

16. 투자부동산 (연결)

투자부동산 장부금액에 대한 공시  
당기

(단위 : 천원)

	자산					
	토지			건물		
	장부금액		장부금액 합계	장부금액		장부금액 합계
총장부금액	감가상각누계액 및 상각누계액	총장부금액		감가상각누계액 및 상각누계액		
투자부동산	4,658,954	0	4,658,954	3,743,429	(1,449,823)	2,293,606

전기

(단위 : 천원)

	자산					
	토지			건물		
	장부금액		장부금액 합계	장부금액		장부금액 합계
총장부금액	감가상각누계액 및 상각누계액	총장부금액		감가상각누계액 및 상각누계액		
투자부동산	4,658,954	0	4,658,954	3,743,429	(1,366,959)	2,376,470

투자부동산 장부금액에 대한 공시\_합계

당기

(단위 : 천원)

	총장부금액	감가상각누계액 및 상각누계액	장부금액 합계
투자부동산	8,402,383	(1,449,823)	6,952,560

전기

(단위 : 천원)

	총장부금액	감가상각누계액 및 상각누계액	장부금액 합계
투자부동산	8,402,383	(1,366,959)	7,035,424

투자부동산에 대한 세부 정보 공시

당기

(단위 : 천원)

	토지	건물	자산 합계
기초 투자부동산	4,658,954	2,376,470	7,035,424
감가상각비, 투자부 동산	0	(82,864)	(82,864)
기말 투자부동산	4,658,954	2,293,606	6,952,560

전기

(단위 : 천원)

	토지	건물	자산 합계
기초 투자부동산	4,658,954	2,459,333	7,118,287
감가상각비, 투자부 동산	0	(82,863)	(82,863)
기말 투자부동산	4,658,954	2,376,470	7,035,424

투자부동산에서 발생한 임대수익, 순직접운영비용

당기

(단위 : 천원)

	공시금액
투자부동산에서 발생한 임대수익	374,199
임대수익이 발생한 투자부동산과 직접 관련	

	공시금액
된 운영비용	113,698

전기 (단위 : 천원)

	공시금액
투자부동산에서 발생한 임대수익	149,235
임대수익이 발생한 투자부동산과 직접 관련된 운영비용	104,962

(주1) 임대수익이 발생한 투자부동산과 직접 관련된 운영비용: 직접운영비용은 투자부동산 유지비와 감가상각비입니다.

담보로 제공된 자산에 대한 공시

(단위 : 천원)

	자산
	건물
	담보제공처
	주식회사아너스금융서비스
투자부동산 소재지	대구광역시 중구 삼덕동2가 210-1외 4필지
채권최고액	36,000
담보설정내역	임대보증금 관련한 근저당권 설정

운용리스료의 만기분석 공시

당기

(단위 : 천원)

	1년 이내	1년 초과 2년 이내	합계 구간 합계
받게 될 할인되지 않은 운용 리스료	355,506	417,140	772,646

전기

(단위 : 천원)

	1년 이내	1년 초과 2년 이내	합계 구간 합계
받게 될 할인되지 않은 운용 리스료	352,202	636,922	989,124

17. 매입채무 및 기타채무 (연결)

매입채무 및 기타채무

당기

(단위 : 천원)

	공시금액
매입채무	8,734,689
단기미지급금	8,029,256
장기예수보증금, 순액	5,000
매입채무 및 기타 채무 합계	16,768,945

전기

(단위 : 천원)

	공시금액
매입채무	5,186,174
단기미지급금	6,472,126
장기예수보증금, 순액	5,000
매입채무 및 기타 채무 합계	11,663,300

18. 기타금융부채 (연결)

기타금융부채에 대한 공시

당기

(단위 : 천원)

		공시금액
기타유동금융부채		3,541,399
기타유동금융부채	유동 차입금(사채 포함)	1,757,904
	유동으로 분류되는 미지급비용	17,767
	단기임대보증금	189,938
	유동 리스부채	1,575,790
기타비유동금융부채		1,530,810
기타비유동금융부채	장기임대보증금, 순액	198,374
	비유동 리스부채	1,332,436
기타금융부채		5,072,209

전기

(단위 : 천원)

		공시금액
기타유동금융부채		3,183,720
기타유동금융부채	유동 차입금(사채 포함)	2,185,188
	유동으로 분류되는 미지급비용	17,951
	단기임대보증금	0
	유동 리스부채	980,581
기타비유동금융부채		596,119
기타비유동금융부채	장기임대보증금, 순액	398,100
	비유동 리스부채	198,019

		공시금액
기타금융부채		3,779,839

18. 기타금융부채 - 차입금 (연결)

차입금에 대한 세부 정보

당기

(단위 : 천원)

	차입금명칭		
	은행차입금		
	거래상대방		거래상대방 합계
	신한은행1	신한은행2	
차입금, 이자율	0.0450	0.0130	
유동 차입금(사채 포함)	1,023,800	734,104	1,757,904

전기

(단위 : 천원)

	차입금명칭		
	은행차입금		
	거래상대방		거래상대방 합계
	신한은행1	신한은행2	
차입금, 이자율			
유동 차입금(사채 포함)	1,529,652	655,536	2,185,188

18. 기타금융부채 - 리스부채 (연결)

리스와 관련하여 포괄손익계산서에 인식된 금액에 대한 공시

당기

(단위 : 천원)

	건물	차량운반구	자산 합계
감가상각비, 사용권 자산	1,429,807	180,406	1,610,213
리스부채에 대한 이자비용			91,252
사용권자산의 전대리스에서 생기는 수익			(13,495)
인식 면제 규정이 적용된 소액자산 리스에 관련되는 비용			234,269
리스와 관련해서 인식된 비용(수익)			1,922,239

전기

(단위 : 천원)

	건물	차량운반구	자산 합계
감가상각비, 사용권 자산	1,367,527	163,571	1,531,098
리스부채에 대한 이자비용			93,863
사용권자산의 전대리스에서 생기는 수익			0
인식 면제 규정이 적용된 소액자산 리스에 관련되는 비용			209,704
리스와 관련해서 인식된 비용(수익)			1,834,665

리스의 총 현금유출에 대한 공시

당기 (단위 : 백만원)

	공시금액
리스 현금유출	1,804

전기 (단위 : 백만원)

	공시금액
리스 현금유출	1,330

리스부채의 유동 및 비유동 구분

당기 (단위 : 천원)

	공시금액
유동 리스부채	1,575,790
비유동 리스부채	1,332,436
리스부채	2,908,226

전기 (단위 : 천원)

	공시금액
유동 리스부채	980,581
비유동 리스부채	198,019
리스부채	1,178,600

리스부채의 만기분석 공시

당기

(단위 : 천원)

	1년 이내	1년 초과 5년 이내	합계 구간 합계
총 리스부채	1,667,397	1,357,627	3,025,024
리스부채	1,575,790	1,332,436	2,908,226

전기

(단위 : 천원)

	1년 이내	1년 초과 5년 이내	합계 구간 합계
총 리스부채	1,009,178	207,516	1,216,695
리스부채	980,581	198,019	1,178,600

19. 순확정급여부채(자산) (연결)

순확정급여부채(자산)에 대한 공시

당기

(단위 : 천원)

	확정급여채무의 현재 가치	사외적립자산	순확정급여부채(자산) 합계
기초 순확정급여부채(자산)	10,123,375	(11,065,903)	(942,528)
당기근무원가, 순확정급여부채(자산)	1,676,977		1,676,977
이자비용(수익), 순확정급여부채(자산)	333,077	(429,527)	(96,450)
인구통계적가정의 변동에서 발생하는 보			

	확정급여채무의 현재 가치	사외적립자산	순확정급여부채(자산 ) 합계
험수리적손실(이익), 순 확정급여부채(자 산)	0		0
재무적 가정의 변동 에서 발생하는 보험 수리적손실(이익), 순 확정급여부채(자 산)	(256,813)		(256,813)
기타 변동에 의한 증 가(감소), 순확정급 여부채(자산)	211,762		211,762
이자에 포함된 금액 을 제외한 사외적립 자산의 수익, 순확정 급여부채(자산)		109,703	109,703
제도에서 지급한 금 액, 순확정급여부채( 자산)	(1,017,044)	1,023,564	6,520
전입(전출), 순확정 급여부채(자산)	32,702	(62,484)	(29,782)
기업이 제도에 납입 한 기여금, 순확정급 여부채(자산)		(1,905,546)	(1,905,546)
기말 순확정급여부채 (자산)	11,104,036	(12,330,193)	(1,226,157)
확정급여채무, 현재 가치			11,104,036
사외적립자산, 공정 가치			(12,330,193)

전기

(단위 : 천원)

	확정급여채무의 현재 가치	사외적립자산	순확정급여부채(자산) 합계
기초 순확정급여부채(자산)	9,582,526	(11,561,193)	(1,978,667)
당기근무원가, 순확정급여부채(자산)	1,592,204		1,592,204
이자비용(수익), 순확정급여부채(자산)	367,007	(517,570)	(150,563)
인구통계적가정의 변동에서 발생하는 보험수리적손실(이익), 순확정급여부채(자산)	3,186		3,186
재무적 가정의 변동에서 발생하는 보험수리적손실(이익), 순확정급여부채(자산)	358,555		358,555
기타 변동에 의한 증가(감소), 순확정급여부채(자산)	67,885		67,885
이자에 포함된 금액을 제외한 사외적립자산의 수익, 순확정급여부채(자산)		182,667	182,667
제도에서 지급한 금액, 순확정급여부채(자산)	(1,847,988)	1,789,329	(58,659)
전입(전출), 순확정급여부채(자산)	0	0	0
기업이 제도에 납입한 기여금, 순확정급여부채(자산)		(959,136)	(959,136)
기말 순확정급여부채(자산)	10,123,375	(11,065,903)	(942,528)

	확정급여채무의 현재 가치	사외적립자산	순확정급여부채(자산 ) 합계
확정급여채무, 현재 가치			10,123,375
사외적립자산, 공정 가치			(11,065,903)

사외적립자산의 공정가치에 대한 공시

당기

(단위 : 천원)

	공시금액
적격보험계약, 사외적립자산의 공정가치에 서 차지하는 금액	12,330,193

전기

(단위 : 천원)

	공시금액
적격보험계약, 사외적립자산의 공정가치에 서 차지하는 금액	11,065,903

당기손익에 포함되는 퇴직급여비용, 확정급여제도

당기

(단위 : 천원)

	매출원가	판매비와 일반관리비	기능별 항목 합계
당기근무원가, 확정 급여제도			1,676,977
이자비용, 확정급여 제도			97,514
이자수익, 확정급여			(193,964)

	매출원가	판매비와 일반관리비	기능별 항목 합계
제도			
퇴직급여비용, 확정 급여제도	125,897	1,454,630	1,580,527

전기

(단위 : 천원)

	매출원가	판매비와 일반관리비	기능별 항목 합계
당기근무원가, 확정 급여제도			1,592,204
이자비용, 확정급여 제도			367,007
이자수익, 확정급여 제도			(517,570)
퇴직급여비용, 확정 급여제도	52,493	1,389,148	1,441,641

재측정이익(손실), 순 확정급여채무(자산)에 대한 공시

당기

(단위 : 천원)

	공시금액
확정급여제도의 재측정손익(세전기타포괄 손익)	(64,653)
기타포괄손익에 포함되는, 확정급여제도의 재측정에 관련되는 법인세	25,407
확정급여제도의 재측정손익(세후기타포괄 손익)	(39,246)

전기

(단위 : 천원)

	공시금액
확정급여제도의 재측정손익(세전기타포괄손익)	(612,293)
기타포괄손익에 포함되는, 확정급여제도의 재측정에 관련되는 법인세	109,777
확정급여제도의 재측정손익(세후기타포괄손익)	(502,516)

확정급여제도에 대한 공시

당기

	하위범위	상위범위
할인율에 대한 보험수리적 가정	0.0418	0.0441
미래임금상승률에 대한 보험수리적 가정	0.0320	0.0447

전기

	하위범위	상위범위
할인율에 대한 보험수리적 가정	0.0378	0.0405
미래임금상승률에 대한 보험수리적 가정	0.0320	0.0449

보험수리적가정의 민감도분석에 대한 공시

당기

(단위 : 천원)

	할인율에 대한 보험수리적 가정	미래임금상승률에 대한 보험 수리적 가정
보험수리적가정의 합리적인 범위 내에서의 발생가능한 증가율	0.01	0.01
보험수리적가정의 합리적인 범위 내에서의 발생가능한 증가로 인한 확정급여부채의 증가(감소)	(588,877)	695,596
보험수리적가정의 합리적인 범위 내에서의 발생가능한 감소율	0.01	0.01
보험수리적가정의 합리적인 범위 내에서의 발생가능한 감소로 인한 확정급여채무의 증가(감소)	688,089	(605,131)

전기

(단위 : 천원)

	할인율에 대한 보험수리적 가정	미래임금상승률에 대한 보험 수리적 가정
보험수리적가정의 합리적인 범위 내에서의 발생가능한 증가율	0.01	0.01
보험수리적가정의 합리적인 범위 내에서의 발생가능한 증가로 인한 확정급여부채의 증가(감소)	(675,753)	588,519
보험수리적가정의 합리적인 범위 내에서의 발생가능한 감소율	0.01	0.01
보험수리적가정의 합리적인 범위 내에서의 발생가능한 감소로 인한 확정급여채무의 증가(감소)	583,909	(689,664)

확정급여채무의 만기구성에 대한 정보의 공시

(단위 : 백만원)

	1년 이내	합계 구간 합계
확정급여채무의 가중평균만기		9년7개월
확정급여제도에서 지급될 것으로 예상되는 급여 지급액 추정치	1,590	

20. 기타유동부채 (연결)

기타부채에 대한 공시

당기

(단위 : 천원)

		공시금액
기타 유동부채		1,870,708
기타 유동부채	유동선수금	1,014,239
	단기예수금	804,922
	단기선수수익	51,547

전기

(단위 : 천원)

		공시금액
기타 유동부채		901,713
기타 유동부채	유동선수금	549,154
	단기예수금	317,862

		공시금액
	단기선수수익	34,697

21. 총당부채 (연결)

기타총당부채에 대한 공시

당기

(단위 : 천원)

	마일리지총당부 채	반품총당부채	법적소송총당부 채	기타총당부채 합계
기초 기타총당부 채	373,379	266,181	821,657	1,461,217
당기에 추가된 총당부채 합계, 기타총당부채	103,661	118,652	0	222,313
환입된 총당부채 , 기타총당부채	0	0	(807,410)	(807,410)
사용된 총당부채 , 기타총당부채	(404,599)	(64,743)	0	(469,342)
순외환차이에 의 한 증가(감소), 기타총당부채	0	0	(14,247)	(14,247)
기말 기타총당부 채	72,441	320,090	0	392,531

전기

(단위 : 천원)

	마일리지총당부 채	반품총당부채	법적소송총당부 채	기타총당부채 합계
기초 기타총당부 채	238,580	995,709	0	1,234,289
당기에 추가된 총당부채 합계, 기타총당부채	155,658	81,646	821,657	1,058,961
환입된 총당부채 , 기타총당부채	0	0	0	0
사용된 총당부채 , 기타총당부채	(20,859)	(811,174)	0	(832,033)
순외환차이에 의 한 증가(감소), 기타총당부채				
기말 기타총당부 채	373,379	266,181	821,657	1,461,217

## 22. 자본금과 자본잉여금 (연결)

주식의 분류에 대한 공시

당기

(단위 : 천원)

	보통주
수권주식수 (단위:주)	40,000,000
주당 액면가액 (단위:원/주)	500
발행주식수 (단위:주)	21,929,315
보통주자본금	10,964,658

전기

(단위 : 천원)

	보통주
수권주식수 (단위:주)	40,000,000
주당 액면가액 (단위:원/주)	500
발행주식수 (단위:주)	21,929,315
보통주자본금	10,964,658

자본잉여금에 대한 공시

당기

(단위 : 천원)

		공시금액
자본잉여금		269,586,245
자본잉여금	주식발행초과금	258,008,362
	기타자본잉여금	(19,092,449)
	자기주식처분이익	30,670,332

전기

(단위 : 천원)

		공시금액
자본잉여금		270,447,114
자본잉여금	주식발행초과금	258,008,362
	기타자본잉여금	(18,231,580)
	자기주식처분이익	30,670,332

자기주식 취득에 대한 공시

	자기주식
발행주식 중 당해 기업, 종속기업 또는 관계 기업이 소유하고 있는 주식수	4,312,630
흡수합병과정에서 취득한 자기주식수	3,962,997
자기주식의 회계정책에 대한 기술	주식발행초과금의 차감항목으로 반영되어 있는 자기주식 중 3,962,997주는 2017년에 주식회사 잇츠스킨을 흡수합병하는 과정에 취득한 것입니다.

자본금의 변동내역에 대한 공시

당기

(단위 : 천원)

	보통주
기초 자본금	10,964,658
지배력을 상실하지 않는 종속기업에 대한 소유지분의 변동에 따른 증가(감소), 자본	0
영업권 재평가에 따른 지분변동대체, 자본금	0
기말 자본금	10,964,658

전기

(단위 : 천원)

	보통주
기초 자본금	10,964,658
지배력을 상실하지 않는 종속기업에 대한 소유지분의 변동에 따른 증가(감소), 자본	0
영업권 재평가에 따른 지분변동대체, 자본금	0
기말 자본금	10,964,658

자본잉여금의 변동내역에 대한 공시

당기

(단위 : 천원)

	보통주
기초 자본잉여금	270,447,114
지배력을 상실하지 않는 종속기업에 대한 소유지분의 변동에 따른 증가(감소), 자본 잉여금	(860,869)
영업권 재평가에 따른 지분변동대체, 자본 잉여금	0
기말 자본잉여금	269,586,245

전기

(단위 : 천원)

	보통주
기초 자본잉여금	270,576,158
지배력을 상실하지 않는 종속기업에 대한 소유지분의 변동에 따른 증가(감소), 자본 잉여금	(166,492)
영업권 재평가에 따른 지분변동대체, 자본 잉여금	37,448
기말 자본잉여금	270,447,114

23. 기타포괄손익누계액/24.매각예정자산 관련기타포괄손익누계액(자본)으로 직접 인식  
된 금액 (연결)

기타포괄손익의 항목별 분석에 대한 공시

당기

(단위 : 천원)

	자본
	기타적립금
	환산 관련 외환차이 적립금
기타포괄손익누계액	288,084

전기

(단위 : 천원)

	자본
	기타적립금
	환산 관련 외환차이 적립금
기타포괄손익누계액	283,828

매각예정자산 관련 자본으로 직접 인식된 금액에 대한 공시

전기

(단위 : 천원)

	자본
	기타적립금
	매각예정으로 분류된 비유동자산 또는 처분 자산집단과 관련하여 기타포괄손익으로 인 식되어 자본에 누적된 금액
기타포괄손익누계액	848,208

## 25. 이익잉여금 (연결)

이익잉여금 내역에 대한 공시

당기

(단위 : 천원)

			공시금액
이익잉여금(결손금)			108,854,860
이익잉여금(결손금)	법정적립금		9,043,775
	법정적립금	이익준비금	9,043,775
	임의적립금		79,415,035
	임의적립금	기업합리화적립금	2,007,582
		기업발전적립금	4,600,000
		기타임의적립금	72,807,453
미처분이익잉여금		20,396,050	

전기

(단위 : 천원)

			공시금액
이익잉여금(결손금)			96,647,600
이익잉여금(결손금)	법정적립금		8,105,299
	법정적립금	이익준비금	8,105,299
	임의적립금		78,974,618
	임의적립금	기업합리화적립금	2,007,582
		기업발전적립금	4,600,000
		기타임의적립금	72,367,036
미처분이익잉여금		9,567,683	

(주1) 이익준비금: 상법의 규정에 따라 자본금의 50%에 달할 때까지 매 결산기의 금전에 의한 이익배당액의 10% 이상의 금액을 이익준비금으로 적립하고 있으며, 이익배당목적으로 사용될 수 없으며 자본전입 또는 결손보전에만 사용이 가능합니다.

## 25. 이익잉여금 - 배당금 (연결)

배당금에 대한 공시

당기

(단위 : 천원)

	보통주
총 발행주식수 (단위:주)	21,929,315
발행주식 중 당해 기업, 종속기업 또는 관계 기업이 소유하고 있는 주식수 (단위:주)	(4,312,630)
배당주식수 (단위:주)	17,616,685
재무제표 발행승인일 전에 제안 또는 선언 되었으나 당해 기간 동안에 소유주에 대한 분배금으로 인식되지 아니한 주당배당금 (단위:원)	250
재무제표 발행승인일 전에 제안 또는 선언 되었으나 당해 기간 동안에 소유주에 대한 분배금으로 인식되지 아니한 배당금	4,404,171

전기

(단위 : 천원)

	보통주
총 발행주식수 (단위:주)	21,929,315
발행주식 중 당해 기업, 종속기업 또는 관계 기업이 소유하고 있는 주식수 (단위:주)	(4,312,630)
배당주식수 (단위:주)	17,616,685
재무제표 발행승인일 전에 제안 또는 선언 되었으나 당해 기간 동안에 소유주에 대한 분배금으로 인식되지 아니한 주당배당금 (단위:원)	150
재무제표 발행승인일 전에 제안 또는 선언 되었으나 당해 기간 동안에 소유주에 대한 분배금으로 인식되지 아니한 배당금	2,642,503

26. 매출액 및 매출원가 (연결)

고객과의 계약에서 생기는 수익의 구분에 대한 공시

당기

(단위 : 천원)

	한 시점에 이전하는 재화나 서비스	기간에 걸쳐 이전하 는 재화나 서비스	재화나 용역의 이전 시기 합계
제품매출액	141,756,961	0	141,756,961
상품매출액	11,472,396	0	11,472,396
기타수익(매출액)	157,741	0	157,741
고객과의 계약에서 생기는 수익	153,387,098	0	153,387,098

전기

(단위 : 천원)

	한 시점에 이전하는 재화나 서비스	기간에 걸쳐 이전하 는 재화나 서비스	재화나 용역의 이전 시기 합계
제품매출액	132,346,423	0	132,346,423
상품매출액	9,900,442	0	9,900,442
기타수익(매출액)	183,853	0	183,853
고객과의 계약에서 생기는 수익	142,430,718	0	142,430,718

매출원가 구성내역에 대한 공시

당기

(단위 : 천원)

	공시금액
제품매출원가	45,540,473
상품매출원가	6,305,743
기타수익(매출액)에 대한 매출원가	21,831

	공시금액
매출원가	51,868,047

전기

(단위 : 천원)

	공시금액
제품매출원가	45,216,330
상품매출원가	2,544,668
기타수익(매출액)에 대한 매출원가	52,676
매출원가	47,813,674

## 27. 판매비와 관리비 (연결)

판매비와 관리비에 대한 공시

당기

(단위 : 천원)

		공시금액
판매비와 관리비		82,304,173
	급여, 판관비	16,189,775
	퇴직급여, 판관비	1,358,640
	복리후생비, 판관비	2,279,670
	여비교통비, 판관비	451,649
	세금과공과, 판관비	474,159
	임차료, 판관비	208,479
	감가상각비, 판관비	1,905,395
	광고선전비, 판관비	16,501,975
	차량유지비, 판관비	65,559
	포장비, 판관비	1,137,953

		공시금액
판매비와관리비	운반비, 판관비	4,240,070
	소모품비, 판관비	443,459
	지급수수료, 판관비	9,104,164
	판매수수료, 판관비	15,585,643
	판매촉진비, 판관비	4,294,290
	행사비, 판관비	28,245
	경상개발비, 판관비	4,664,229
	무형자산상각비, 판관비	2,109,007
	대손상각비(대손충당금환입), 판관비	(84,211)
	기타판매비와관리비	1,346,023

전기

(단위 : 천원)

		공시금액
판매비와관리비		76,732,812
판매비와관리비	급여, 판관비	14,383,014
	퇴직급여, 판관비	1,412,154
	복리후생비, 판관비	2,298,518
	여비교통비, 판관비	459,544
	세금과공과, 판관비	479,794
	임차료, 판관비	151,741
	감가상각비, 판관비	1,799,208
	광고선전비, 판관비	12,567,068
	차량유지비, 판관비	37,120
	포장비, 판관비	1,075,171
	운반비, 판관비	3,954,167
	소모품비, 판관비	381,189
	지급수수료, 판관비	8,050,319

		공시금액
	판매수수료, 판관비	15,920,371
	판매촉진비, 판관비	4,488,300
	행사비, 판관비	0
	경상개발비, 판관비	5,095,277
	무형자산상각비, 판관비	2,361,234
	대손상각비(대손충당금환입), 판관비	725,236
	기타판매비와관리비	1,093,387

28. 기타수익 및 기타비용 (연결)

기타수익 및 기타비용

당기

(단위 : 천원)

		공시금액
기타이익		7,430,779
기타이익	수입임대료	402,663
	유형자산처분이익	7,633
	무형자산처분이익	72,455
	지분법이익	6,008,200
	수수료수익	0
	잡이익	939,828
기타손실		3,014,403
기타손실	유형자산처분손실	20,984
	무형자산손상차손	1,292,029
	기부금	378,103
	잡손실	164,383

		공시금액
	사용권자산손상차손	1,076,040
	감가상각비, 투자부동산	82,864

전기

(단위 : 천원)

		공시금액
기타이익		4,870,394
기타이익	수입임대료	173,891
	유형자산처분이익	4,591
	무형자산처분이익	26,000
	지분법이익	4,357,761
	수수료수익	9,380
	잡이익	298,771
기타손실		3,194,704
기타손실	유형자산처분손실	17,232
	무형자산손상차손	26,740
	기부금	788,110
	잡손실	2,279,759
	사용권자산손상차손	0
	감가상각비, 투자부동산	82,863

29. 금융수익 및 금융비용 (연결)

금융수익 및 금융비용

당기

(단위 : 천원)

		공시금액
금융수익		14,200,887
금융수익	이자수익(금융수익)	9,884,634
	당기손익인식금융자산처분 이익(금융수익)	564,291
	당기손익인식금융자산평가 이익(금융수익)	3,308,382
	배당금수익(금융수익)	73,220
	기타포괄손익-공정가치측정 금융자산처분이익	0
	외환차익(금융수익)	143,520
	외화환산이익(금융수익)	226,840
금융원가		1,816,649
금융원가	이자비용(금융원가)	184,670
	당기손익인식금융자산평가 손실(금융원가)	84,314
	기타포괄손익-공정가치측정 금융자산처분손실	0
	외환차손(금융원가)	221,721
	외화환산손실(금융원가)	1,325,944

전기

(단위 : 천원)

		공시금액
금융수익		23,766,664
금융수익	이자수익(금융수익)	12,276,671
	당기손익인식금융자산처분 이익(금융수익)	563,529
	당기손익인식금융자산평가 이익(금융수익)	787,201
	배당금수익(금융수익)	120,407

		공시금액
	기타포괄손익-공정가치측정 금융자산처분이익	122,977
	외환차익(금융수익)	4,747,726
	외화환산이익(금융수익)	5,148,154
금융원가		2,595,263
금융원가	이자비용(금융원가)	169,220
	당기손익인식금융자산평가 손실(금융원가)	1,671,690
	기타포괄손익-공정가치측정 금융자산처분손실	181,434
	외환차손(금융원가)	563,536
	외화환산손실(금융원가)	9,383

### 30. 법인세비용 (연결)

법인세비용(수익)의 주요 구성요소

당기

(단위 : 천원)

	공시금액
당기법인세비용(수익)	7,014,032
일시적차이의 발생과 소멸로 인한 이연법인 세비용(수익)	(387,683)
당기 국외법인세	3,375
당기에 인식한 조정사항 등	(2,225,726)
자본에 직접 가감되는 항목과 관련된 당기 법인세와 이연법인세	189,163
법인세비용(수익) 합계	4,593,161

전기

(단위 : 천원)

	공시금액
당기법인세비용(수익)	6,057,086
일시적차이의 발생과 소멸로 인한 이연법인세비용(수익)	401,194
당기 국외법인세	5,952
당기에 인식한 조정사항 등	470,248
자본에 직접 가감되는 항목과 관련된 당기 법인세와 이연법인세	105,390
법인세비용(수익) 합계	7,039,870

자본에 직접 가감되는 항목과 관련된 당기법인세와 이연법인세

당기

(단위 : 천원)

		공시금액
자본에 직접 가감되는 항목과 관련된 당기법인세와 이연법인세		189,163
자본에 직접 가감되는 항목과 관련된 당기법인세와 이연법인세	기타포괄손익에 포함되는, 확정급여제도의 재측정에 관련된 법인세	25,407
	기타포괄손익에 포함되는, 기타자본에 관련되는 법인세	163,756

전기

(단위 : 천원)

	공시금액
자본에 직접 가감되는 항목과 관련된 당기법인세와 이연법인세	105,390

		공시금액
자본에 직접 가감되는 항목 과 관련된 당기법인세와 이 연법인세	기타포괄손익에 포함되는, 확정급여제도의 재측정에 관 련되는 법인세	109,777
	기타포괄손익에 포함되는, 기타자본에 관련되는 법인세	(4,387)

회계이익에 적용세율을 곱하여 산출한 금액에 대한 조정

당기

(단위 : 천원)

	공시금액
회계이익	36,015,493
적용세율	0.1900
적용세율에 의한 법인세비용(수익)	10,608,428
과세되지 않는 수익의 법인세효과	(641,729)
과세소득(세무상결손금) 결정시 차감되지 않는 비용의 법인세효과	257,381
당기법인세비용을 감소시키는 데 사용된 이 전에 인식하지 못한 세무상결손금, 세액공 제 또는 전기이전의 일시적차이로 발생한 효익	(386,269)
법인세추납액(환급액)	(2,144,836)
일시적차이 중 이연법인세 미인식의 법인세 효과	(1,270,972)
세율 변경으로 인한 법인세효과	(1,828,842)
법인세비용(수익) 합계	4,593,161
평균유효세율 합계	0.1275

전기

(단위 : 천원)

	공시금액
회계이익	40,731,323
적용세율	0.1900
적용세율에 의한 법인세비용(수익)	9,892,491
과세되지 않는 수익의 법인세효과	(398,218)
과세소득(세무상결손금) 결정시 차감되지 않는 비용의 법인세효과	520,879
당기법인세비용을 감소시키는 데 사용된 이전에 인식하지 못한 세무상결손금, 세액공제 또는 전기이전의 일시적차이로 발생한 효익	(2,698,867)
법인세추납액(환급액)	0
일시적차이 중 이연법인세 미인식의 법인세효과	0
세율 변경으로 인한 법인세효과	(276,415)
법인세비용(수익) 합계	7,039,870
평균유효세율 합계	0.1728

일시적차이, 미사용 세무상 결손금과 미사용 세액공제에 대한 공시  
당기

일시적차이, 미사용 세무상 결손금과 미사용 세액공제														
일시적차이														
	감가상각누계액 및 상각누계액	공정가치평가를 기타포괄손익으 로 인식하는 금 용자산	당기손익인식금 용자산	리스 부채	사용권자산	외화평가조정	자기주식	자산손상	지분법적용 투자 지분	즉시상각의제(합 병취득세)	총당부채 및 미 지급비용 등	토지	확정급여채무의 현재가치	사외적립자산
기초 이연법인세 부채(자산)	(54,096)	0	(442,223)	(209,374)	194,248	(15)	(1,943,514)	(77,776)	1,558,776	(206)	230,510	(92)	(1,666,992)	1,680,9
총 이연법인세부 채(자산)의 증가 (감소)	(124,177)	0	261,989	(397,987)	259,320	15	(215,946)	48,156	768,236	(4)	(225,190)	(11)	(265,871)	274,7
기말 이연법인세 부채(자산)	(178,273)	0	(180,234)	(607,361)	453,568	0	(2,159,460)	(29,620)	2,327,012	(210)	5,320	(103)	(1,932,863)	1,955,6

전기

일시적차이, 미사용 세무상 결손금과 미사용 세액공제														
일시적차이														
	감가상각누계액 및 상각누계액	공정가치평가를 기타포괄손익으 로 인식하는 금 용자산	당기손익인식금 용자산	리스 부채	사용권자산	외화평가조정	자기주식	자산손상	지분법적용 투자 지분	즉시상각의제(합 병취득세)	총당부채 및 미 지급비용 등	토지	확정급여채무의 현재가치	사외적립자산
기초 이연법인세 부채(자산)	(63,400)	(53,803)	(397,451)	(389,443)	361,041	0	(1,943,514)	(89,310)	1,137,931	(222)	218,790	(92)	(1,512,404)	1,536,7
총 이연법인세부 채(자산)의 증가 (감소)	9,304	53,803	(44,772)	180,069	(166,793)	(15)	0	11,534	420,845	16	11,720	0	(154,588)	144,2
기말 이연법인세 부채(자산)	(54,096)	0	(442,223)	(209,374)	194,248	(15)	(1,943,514)	(77,776)	1,558,776	(206)	230,510	(92)	(1,666,992)	1,680,9

상계 전 당기법인세자산 및 당기법인세부채에 대한 공시

당기

(단위 : 천 원)

	공시금액
당기법인세자산	3,223,161
당기법인세부채	(4,042,272)
순당기법인세자산	(819,111)

전기

(단위 : 천원)

	공시금액
당기법인세자산	1,228,464
당기법인세부채	(3,461,180)
순당기법인세자산	(2,232,716)

미인식 이연법인세자산의 예상소멸시기에 대한 공시

당기

(단위 : 천원)

	1년 이내	1년 초과	합계 구간 합계
미인식 이연법인세자산	95,544	7,803,017	7,898,561

전기

(단위 : 천원)

	1년 이내	1년 초과	합계 구간 합계
미인식 이연법인세자산	0	4,440,109	4,440,109

이연법인세자산으로 인식되지 않은 차감할 일시적차이 등에 대한 공시

당기

(단위 : 천원)

	2029년	2030년	2031년	2032년	2033년	2034년	2035년	2036년	2040년	합계 구간 합계
이연법인세자산으로 인식되지 않은 차감할 일시적차이										1,126,996
이연법인세자산으로 인식되지 않은 미사용 세무상결손금							536,720	1,699,204	2,134,341	4,370,265
이연법인세자산으로 인식되지 않은 미사용 세액공제		796,865	431,095	396,467	340,269	230,633	205,971			2,401,300
이연법인세자산으로 인식되지 않은 금액										7,898,561

전기

(단위 : 천원)

	2029년	2030년	2031년	2032년	2033년	2034년	2035년	2036년	2040년	합계 구간 합계
이연법인세자산으로 인식되지 않은 차감할 일시적차이										2,126,909
이연법인세자산으로 인식되지 않은 미사용 세무상결손금	0						0	0		0
이연법인세자산으로 인식되지 않은 미사용 세액공제		911,371	431,095	396,467	340,269	233,999				2,313,201
이연법인세자산으로 인식되지 않은 금액										4,440,109

(주1) 이연법인세자산으로 인식되지 않은 차감할 일시적차이: 종속기업과 관련된 차감할 일시적차이 중 종속기업별 예측가능한 미래에 소멸할 가능성이 높지 않을 경우 이연법인세자산을 인식하지 않았습니다.

(주2) 이연법인세자산으로 인식되지 않은 미사용 세무상결손금, 이연법인세자산으로 인식되지 않은 미사용 세액공제: 연결실체는 실현가능성이 높지 않은 이월결손금과 미사용 세액공제에 대해 이연법인세자산을 인식하지 아니하였습니다.

### 31. 비용의 성격별 분류 (연결)

비용의 성격별 분류 공시

당기

(단위 : 천원)

	공시금액
원재료와 소모품의 사용액	28,723,271
종업원급여비용	21,464,538
감가상각비, 유형자산	1,661,900
감가상각비, 사용권자산	1,610,213
광고비	16,501,975
복리후생비	3,062,681
지급수수료	12,370,930
수수료비용	15,585,643
판매촉진비	4,995,659
무형자산상각비	2,229,944
기타 비용	25,965,466
성격별 비용 합계	134,172,220

전기

(단위 : 천원)

	공시금액
원재료와 소모품의 사용액	22,741,283
종업원급여비용	19,298,369
감가상각비, 유형자산	1,917,349
감가상각비, 사용권자산	1,531,099
광고비	12,567,068
복리후생비	3,015,857
지급수수료	10,869,158
수수료비용	15,920,371
판매촉진비	5,713,137
무형자산상각비	2,500,610
기타 비용	28,472,185
성격별 비용 합계	124,546,486

(주1) 성격별 비용 합계: 연결포괄손익계산서상 매출원가 및 판매비와관리비의 합계액입니다.

### 32. 주당이익 (연결)

주당이익

당기

(단위 : 천원)

		보통주
지배기업의 보통주에 귀속되는 당기순이익(손실)		16,720,565
지배기업의 보통주에 귀속되는 당기순이익(손실)	지배기업의 보통주에 귀속되는 계속영업당기순이익(손실)	15,539,433
	지배기업의 보통주에 귀속되는 중단영업당기순이익(손실)	1,181,132
가중평균유통보통주식수 (단위: 주)		17,616,685
가중평균유통보통주식수 (단위: 주)	기초보통유통주식수 (단위: 주)	21,929,315
	가중평균자기주식수 (단위: 주)	4,312,630
기본주당이익(손실) (단위: 원/주)		949
기본주당이익(손실) (단위: 원/주)	계속영업기본주당이익(손실) (단위: 원/주)	882
	중단영업기본주당이익(손실) (단위: 원/주)	67

전기

(단위 : 천원)

		보통주
지배기업의 보통주에 귀속되는 당기순이익(손실)		16,512,566
지배기업의 보통주에 귀속되는 당기순이익(손실)	지배기업의 보통주에 귀속되는 계속영업당기순이익(손실)	20,471,442
	지배기업의 보통주에 귀속되는 중단영업당기순이익(손실)	(3,958,876)
가중평균유통보통주식수 (단위: 주)		17,616,685
가중평균유통보통주식수 (단위: 주)	기초보통유통주식수 (단위: 주)	21,929,315
	가중평균자기주식수 (단위: 주)	4,312,630
기본주당이익(손실) (단위: 원/주)		937
기본주당이익(손실) (단위: 원/주)	계속영업기본주당이익(손실) (단위: 원/주)	1,162
	중단영업기본주당이익(손실) (단위: 원/주)	(225)

#### 희석주당이익

당기 및 전기 중 연결실체가 발행한 희석화 증권이 없으므로, 희석주당이익은 기본주당이익과 동일합니다.

#### 33. 현금흐름표 (연결)

현금및현금성자산은 연결재무상태표와 연결현금흐름표상의 금액이 일치하게 관리되고 있습니다.

#### 영업활동현금흐름

당기

(단위 : 천원)

		공시금액
당기순이익조정을 위한 가감		(5,620,804)
당기순이익조정을 위한 가감	이자수익에 대한 조정	(9,884,634)
	이자비용에 대한 조정	184,670
	배당수익에 대한 조정	(73,220)
	외화환산이익 조정	(226,840)
	외화환산손실 조정	1,325,944
	재고자산감모손실 조정	1,109,099
	재고자산평가손실환입 조정	(459,277)
	감가상각비에 대한 조정	3,354,976
	무형자산상각비에 대한 조정	2,229,943
	사용권자산손상차손에 대한 조정	1,076,040
	유형자산처분이익 조정	(7,633)
	유형자산처분손실 조정	20,984
	무형자산처분이익 조정	(72,455)
	법인세비용 조정	4,593,161
	매각예정비유동자산손상차손환입	(329,546)
	매각예정비유동관련처분이익	(851,584)
	무형자산손상차손 조정	1,292,029
	당기손익인식금융자산평가이익 조정	(3,308,382)
	당기손익인식금융자산평가손실 조정	84,313
	당기손익인식금융자산처분이익(금융수익)	(564,291)
기타포괄손익-공정가치측정금융자산처분이익	0	

		공시금액
	기타포괄손익-공정가치측정 금융자산처분손실	0
	퇴직급여 조정	1,581,785
	대손충당금 환입	(84,211)
	대손상각비 조정	0
	지분법이익 조정	(6,008,200)
	잡이익 조정	(4,504)
	잡손실 조정	0
	총당부채환입액	(807,410)
	총당부채전입액	222,314
	수입임대료에 대한 조정	(13,875)
영업활동으로 인한 자산 부채의 변동		(3,538,297)
영업활동으로 인한 자산 부 채의 변동	매출채권 및 기타채권의 감 소(증가) 조정	1,815,483
	재고자산의 감소(증가)	(3,393,110)
	기타유동자산의 감소(증가) 조정	(3,318,562)
	매입채무 및 기타유동채무의 증가(감소)	4,241,554
	기타유동부채의 증가(감소)	493,517
	기타비유동부채의 증가(감소 )	384,885
	판매보증총당부채의 증가(감 소)	(469,342)
	퇴직급여채무의 증가(감소)	(114,306)
	사외적립자산의공정가치의 감소(증가)	(1,905,546)
	당기손익인식금융자산의 감 소(증가)	(1,272,870)

		공시금액
당기순이익조정을 위한 가감		(7,047,134)
당기순이익조정을 위한 가감	이자수익에 대한 조정	(12,276,671)
	이자비용에 대한 조정	169,220
	배당수익에 대한 조정	(120,407)
	외화환산이익 조정	(5,148,154)
	외화환산손실 조정	9,383
	재고자산감모손실 조정	563,066
	재고자산평가손실환입 조정	(151,769)
	감가상각비에 대한 조정	3,531,310
	무형자산상각비에 대한 조정	2,500,609
	사용권자산손상차손에 대한 조정	0
	유형자산처분이익 조정	(4,591)
	유형자산처분손실 조정	17,232
	무형자산처분이익 조정	(26,000)
	법인세비용 조정	7,039,870
	매각예정비유동자산손상차손환입	(1,456,481)
	매각예정비유동관련처분이익	0
	무형자산손상차손 조정	26,740
	당기손익인식금융자산평가이익 조정	(787,201)
	당기손익인식금융자산평가손실 조정	1,671,690
	당기손익인식금융자산처분이익(금융수익)	(563,529)
기타포괄손익-공정가치측정금융자산처분이익	(122,977)	

		공시금액
	기타포괄손익-공정가치측정 금융자산처분손실	181,434
	퇴직급여 조정	1,441,641
	대손충당금 환입	0
	대손상각비 조정	725,236
	지분법이익 조정	(4,357,761)
	잡이익 조정	0
	잡손실 조정	22,292
	총당부채환입액	(594,728)
	총당부채전입액	821,657
	수입임대료에 대한 조정	(158,245)
영업활동으로 인한 자산 부채의 변동		(3,703,016)
영업활동으로 인한 자산 부 채의 변동	매출채권 및 기타채권의 감 소(증가) 조정	2,164,670
	재고자산의 감소(증가)	(2,044,393)
	기타유동자산의 감소(증가) 조정	787,696
	매입채무 및 기타유동채무의 증가(감소)	(3,957,545)
	기타유동부채의 증가(감소)	413,355
	기타비유동부채의 증가(감소 )	0
	판매보증총당부채의 증가(감 소)	0
	퇴직급여채무의 증가(감소)	(274,929)
	사외적립자산의공정가치의 감소(증가)	(959,136)
	당기손익인식금융자산의 감 소(증가)	167,266

현금의 유출입이 없는 주요 거래 내역에 대한 공시

당기

(단위 : 천원)

	공시금액
건설중인자산의 본계정 대체	0
건설중인무형자산의 본계정대체	17,945
유무형자산 취득관련 미지급금 증가	8,044
리스부채의 유동성 대체	706,861
무형자산 취득 미지급금	27,893
임대보증금의 유동성 대체	189,341
매각예정자산 및 부채로의 분류변동	0

전기

(단위 : 천원)

	공시금액
건설중인자산의 본계정 대체	1,686,490
건설중인무형자산의 본계정대체	347,877
유무형자산 취득관련 미지급금 증가	96,900
리스부채의 유동성 대체	993,808
무형자산 취득 미지급금	0
임대보증금의 유동성 대체	0
매각예정자산 및 부채로의 분류변동	6,556,020

재무활동에서 생기는 부채의 조정에 관한 공시

당기

(단위 : 천원)

	자산부채변동의 유동비유동 분류							자산부채변동의 유동비유동 분류 합계
	유동으로 분류되는 자산부채				비유동으로 분류되는 자산부채			
	재무활동에서 생기는 부채							
	단기차입금	정부보조금	리스 부채	임대보증금	배당금	리스 부채	임대보증금	
재무활동에서 생기는 기초 부채	2,185,188	0	980,581	0	0	198,019	398,100	3,761,888
재무현금흐름, 재무활동에서 생기는 부채의 증가(감소)	(440,613)		(1,449,077)	0	(10,026,608)	(29,065)	0	(11,945,363)
새로운 리스, 재무활동에서 생기는 부채의 증가	0		1,350,920	0	0	1,869,848	0	3,220,768
환율변동효과, 재무활동에서 생기는 부채의 증가(감소)	13,329		0	0	0	495	0	13,824
유동성 대체, 재무활동에서 생기는 부채의 증가(감소)	0		706,861	189,341	0	(706,861)	(189,341)	0
그 밖의 변동, 재무활동에서 생기는 부채의 증가(감소)	0		(13,495)	597	10,026,608	0	(10,385)	10,003,325
매각예정으로의 분류를 통한 감소, 재무활동에서 생기는 부채의 감소								
재무활동에서 생기는 기말 부채	1,757,904		1,575,790	189,938	0	1,332,436	198,374	5,054,442

전기

(단위 : 천원)

	자산부채변동의 유동비유동 분류							자산부채변동의 유동비유동 분류 합계
	유동으로 분류되는 자산부채				비유동으로 분류되는 자산부채			
	재무활동에서 생기는 부채							
	단기차입금	정부보조금	리스 부채	임대보증금	배당금	리스 부채	임대보증금	
재무활동에서 생기는 기초 부채	8,593,391	17,677	1,533,532		0	1,109,243	182,000	11,435,843
재무현금흐름, 재무활동에서 생기는 부채의 증가(감소)	(2,291,773)	(1,045)	(1,583,232)		(6,216,526)	(89,218)	246,000	(9,935,794)
새로운 리스, 재무활동에서 생기는 부채의 증가	0	0	36,144		0	229,797	0	265,941
환율변동효과, 재무활동에서 생기는 부채의 증가(감소)	915,320	0	0		0	11,956	0	927,276
유동성 대체, 재무활동에서 생기는 부채의 증가(감소)	0	0	1,063,759		0	(1,063,759)	0	0
그 밖의 변동, 재								

	자산부채변동의 유동비유동 분류							자산부채변동의 유동비유동 분류 합계
	유동으로 분류되는 자산부채				비유동으로 분류되는 자산부채			
	재무활동에서 생기는 부채							
	단기차입금	정부보조금	리스 부채	임대보증금	배당금	리스 부채	임대보증금	
무활동에서 생기는 부채의 증가(감소)	0	(16,632)	(69,622)		0	0	(29,900)	(116,154)
매각예정으로의 분류를 통한 감소, 재무활동에서 생기는 부채의 감소	(5,031,750)	0	0		0	0	0	(5,031,750)
재무활동에서 생기는 기말 부채	2,185,188	0	980,581	0	0	198,019	398,100	3,761,888

(주1) 매각예정으로의 분류를 통한 감소, 재무활동에서 생기는 부채의 감소-전기: 전기에 한불화장품(호주)유한공사를 청산하기로 결정하여 관련 부채를 매각예정부채로 분류하였습니다.(주석 36 참조)

#### 34. 특수관계자거래 (연결)

보고기간종료일 현재 특수관계자 현황은 다음과 같습니다.

관계	기업명		비고
	당기말	전기말	
관계기업	엘리베이션제5호 사모투자합자회사	엘리베이션제5호 사모투자합자회사	-

당기 및 전기 중 특수관계자와의 매출·매입 등 중요한 거래내용은 없습니다.

당기 및 전기 중 특수관계자와의 중요한 자금거래내용은 없습니다.

보고기간종료일 현재 특수관계자와의 채권 및 채무는 없습니다.

연결실체는 기업 활동의 계획·운영·통제에 대하여 중요한 권한과 책임을 가진 등기임원, 비등기임원, 내부감사 책임자 및 각 사업부문장 등을 주요 경영진으로 판단하였습니다.

주요 경영진에 대한 보상

당기

(단위 : 천원)

	공시금액
주요 경영진에 대한 보상, 단기종업원급여	3,781,340
주요 경영진에 대한 보상, 퇴직급여	544,127
주요 경영진에 대한 보상	4,325,467

전기

(단위 : 천원)

	공시금액
주요 경영진에 대한 보상, 단기종업원급여	3,223,741
주요 경영진에 대한 보상, 퇴직급여	542,370
주요 경영진에 대한 보상	3,766,111

### 35. 영업부문 (연결)

연결실체는 경영관리 목적으로 단일 사업부문으로 간주됩니다. 따라서 별도의 영업부문 별 정보를 공시하지 않았습니다.

지역에 대한 공시

당기

(단위 : 천원)

	지역					지역 합계
	본사 소재지 국가	외국				
		아시아	북미	유럽	기타 국가	
수익(매출액)	120,227,913	19,291,326	3,105,417	10,573,914	188,528	153,387,098
금융상품, 이연 법인세자산, 퇴직급여자산 및 보험계약에서 발생하는 권리의 취득액을 제외한 비유동자산	99,636,322	7,197				

전기

(단위 : 천원)

	지역					지역 합계
	본사 소재지 국가	외국				
		아시아	북미	유럽	기타 국가	
수익(매출액)	106,262,037	24,376,691	1,399,829	10,099,132	293,029	142,430,718
금융상품, 이연 법인세자산, 퇴직급여자산 및 보험계약에서 발생하는 권리의 취득액을 제외한 비유동자산	103,650,368	5,061				

(주1) 금융상품, 이연법인세자산, 퇴직급여자산 및 보험계약에서 발생하는 권리의 취득액을 제외한 비유동자산: 지역별 비유동자산은 유형자산, 무형자산, 투자부동산의 합계액입니다.

주요 고객에 대한 공시

당기

(단위 : 천원)

	고객	
	온라인플랫폼	H&B
	고객A	고객B
기업전체 수익에 대한 비율	0.1438	0.1099
수익(매출액)	22,062,012	16,861,347

전기

(단위 : 천원)

	고객	
	온라인플랫폼	H&B
	고객A	고객B
기업전체 수익에 대한 비율	0.1115	0.1146
수익(매출액)	15,887,440	16,326,026

### 36. 매각예정비유동자산과 중단영업 (연결)

기업경쟁력 강화 및 경영효율성 제고를 통한 시너지 창출을 위하여 2024년 01월 16일 이사회 결정에 따라 중국 내 한불화장품(호주)유한공사를 청산하기로 하였습니다. 따라서 한불화장품(호주)유한공사와 관련된 전기말 자산 및 부채는 매각예정유동자산 및 매각예정유동부채로, 관련된 영업에 대한 당기 및 전기 손익은 중단영업으로 표시하였습니다.

한편, 2025년 8월 4일 호주오흥경제개발건설과의 한불화장품(호주)유한공사 공장건물 및 토지사용권 등에 대한 매각계약이 완료되었습니다.

중단영업 단일금액의 분석 공시

당기 (단위 : 천원)

	중단영업
수익(매출액)	0
매출원가	0
판매비와관리비	247,709
금융수익	0
금융원가	0
기타영업수익	1,586
기타영업비용	275,772
법인세비용차감전순이익(손실)	(521,895)

전기 (단위 : 천원)

	중단영업
수익(매출액)	2,100,731
매출원가	2,183,223
판매비와관리비	3,246,380
금융수익	0
금융원가	212,227
기타영업수익	433,665

	중단영업
기타영업비용	0
법인세비용차감전순이익(손실)	(3,107,434)

중단영업손익에 대한 공시

당기

(단위 : 천원)

	공시금액
중단된 영업의 정상 활동에서 발생하는 이익(손실)과 관련된 법인세비용(수익)	0
중단영업에 포함된 자산이나 처분자산집단을 순공정가치로 측정하거나 처분함에 따라 인식된 이익(손실)	1,703,026
중단영업이익(손실)	1,181,131
지배기업의 소유주에게 귀속될 중단영업손익	1,181,131
비지배지분에 귀속될 중단영업이익(손실)	0

전기

(단위 : 천원)

	공시금액
중단된 영업의 정상 활동에서 발생하는 이익(손실)과 관련된 법인세비용(수익)	0
중단영업에 포함된 자산이나 처분자산집단을 순공정가치로 측정하거나 처분함에 따라 인식된 이익(손실)	(851,442)
중단영업이익(손실)	(3,958,876)
지배기업의 소유주에게 귀속될 중단영업손익	(3,958,876)
비지배지분에 귀속될 중단영업이익(손실)	0

매각예정으로 분류한 자산 및 부채 내역에 대한 공시

전기

(단위 : 천원)

	자산과 부채				자산과 부채 합계
	자산		부채		
	현금및현금성자산	기타자산	매입채무및기타채무	단기차입금	
매각예정 또는 소유주에 대한 분배예정으로 분류된 비유동자산이나 처분자산집단	2,156,859	9,018,384			11,175,243
매각예정으로 분류된 처분자산집단에 포함된 부채			1,733,324	5,031,750	6,765,074

매각예정자산손상차손(환입)에 대한 공시

전기

(단위 : 백만원)

	자산과 부채
	자산
	기타자산
매각예정비유동자산손상차손	851

중단영업으로부터 발생한 현금흐름의 주요내역에 대한 공시

당기

(단위 : 천원)

	공시금액
중단영업영업활동순현금흐름	577,342

	공시금액
중단영업투자활동순현금흐름	6,873,522
중단영업재무활동순현금흐름	(5,035,905)
현금 및 현금성자산의 증가(감소), 중단영업	2,414,959

전기

(단위 : 천원)

	공시금액
중단영업영업활동순현금흐름	(1,097,481)
중단영업투자활동순현금흐름	4,727,266
중단영업재무활동순현금흐름	(2,286,771)
현금 및 현금성자산의 증가(감소), 중단영업	1,343,014

한불화장품(호주)유한공사 매각예정유동자산 매각대가에 대한 공시

(단위 : 백만원)

	전체 종속기업
	종속기업
	한불화장품(호주)유한공사
중단영업투자활동순현금흐름	4,572

### 37. 우발상황과 약정사항 - 사용이 제한된 금융자산 (연결)

사용이 제한된 금융자산

당기

(단위 : 천원)

	금융자산, 분류				금융자산, 분류 합계
	기타금융자산			현금및현금성자 산	
	거래상대방				
	신한은행1	신한은행2	신한은행3	신한은행4	
사용이 제한된 금융자산	1,640,000	1,050,000			2,690,000
사용이 제한된 금융자산에 대한 설명	It's skin China C o., Ltd.의 차입 금 담보 제공 단 기기타금융자산	IT'S SKIN JAPAN . LLC의 차입금 담보 제공 단기 기타금융자산			
차입금(사채 포 함), CNY [CNY, 일]	8,200,000				
차입금(사채 포 함), JPY [JPY, 일]		100,000,000			
소송 금액, CNY [CNY, 일]					

전기

(단위 : 천원)

	금융자산, 분류				금융자산, 분류 합계
	기타금융자산			현금및현금성자 산	
	거래상대방				
	신한은행1	신한은행2	신한은행3	신한은행4	
사용이 제한된 금융자산	1,800,000	1,050,000	5,957,000	1,274,104	10,081,104
사용이 제한된 금융자산에 대한 설명	It's skin China C o., Ltd.의 차입 금 담보 제공 단 기기타금융자산	IT'S SKIN JAPAN . LLC의 차입금 담보 제공 단기 기타금융자산	한불화장품(호주 )유한공사의 차 입금 담보 제공 단기기타금융자 산	It's skin China C o., Ltd.의 소송 관련 가압류	
차입금(사채 포 함), CNY [CNY, 일]	8,890,000		29,785,000		
차입금(사채 포 함), JPY [JPY, 일]		100,000,000			
소송 금액, CNY [CNY, 일]				6,330,324	

37. 우발상황과 약정사항 (연결)

보증 관련 우발부채, 비 PF 우발부채에 대한 공시

(단위 : 천원)

	제공받은 지급보증
보증처	서울보증보험 주식회사
보증종류	이행지급
기업의(으로의) 보증금액 (비 PF)	60,000

금융기관 여신한도 약정

당기말 현재 약정된 여신한도는 없습니다.

법적소송우발부채에 대한 공시

(단위 : 천원)

	피소(피고)
소송 건수	1
소송 금액	1,406,821
의무의 성격에 대한 기술, 우발부채	정상적인 영업과정에서 발생한 소송, 분쟁 및 규제기관의 조사 등이 진행 중에 있습니다. 각 소송사건의 결과는 현재 예측할 수 없고, 자원의 유출금액 및 시기가 불확실함에 따라 재무제표에 소송의 결과가 반영되어 있지 않습니다. 회사의 경영진은 이러한 소송의 결과가 회사의 재무상태 및 경영성과에 중요한 영향을 미치지 않을 것으로 판

	피소(피고)
	단하고 있습니다.

(주1) 상기 소송사건에 대한 결과는 현재로서는 예측할 수 없으며, 따라서 소송의 결과로 초래될 수 있는 손실에 대한 총당부채는 당기 연결재무제표에 계상하지 아니하였습니다.

기술약정에 대한 공시

(단위 : 천원)

	약정의 유형		
	기술약정		
	혁신성장 피부건강 기반기술개발		
	거래상대방		
	한국보건산업진흥원		
	범위		범위 합계
	하위범위	상위범위	
약정에 대한 설명			연결실체는 정부과제 종료 후 정부과제 중 연구개발 성과를 통해 발생한 수익에 기술기여도 등을 고려하여 기술료를 납부하기로 약정하였습니다.
과제기간	2023-07-01	2025-12-31	
약정금액			500,000

투자약정에 대한 공시

	약정의 유형
	출자약정
	거래상대방
	Averin Health Opportunities Fund   LP 펀드
약정 금액, USD [USD, 일]	1,500,000
출자 금액, USD [USD, 일]	600,000
약정 잔액, USD [USD, 일]	900,000

### 38. 위험관리 (연결)

#### 금융위험관리

연결실체는 경영활동과 관련하여 신용위험, 유동성위험 및 시장위험 등 다양한 금융위험에 노출되어 있습니다. 연결실체는 금융위험이 경영에 미칠 수 있는 불리한 효과를 최소화하기 위해 노력하고 있습니다.

금융상품에서 발생하는 위험의 성격과 정도에 대한 공시

	위험				
	신용위험	유동성위험	시장위험		
			환위험	이자율위험	지분가격위험
위험에 대한 노출 정도에 대한 기술	연결실체의 신용 위험 최대노출액은 금융자산 장 부금액과 동일합니다.	연결실체는 현금 등 금융자산을 인도하여 결제하는 금융부채에 관련된 의무를 충족하는 데 어려움을 겪게 될 유동성위험에 노출되어 있습니다.	연결실체는 외화 거래 수행에 따라 다양한 환율 변동위험에 노출되어 있습니다.	연결실체는 고정 이자율과 변동 이자율로 자금을 차입하고 있으며, 이로 인하여 이자율위험에 노출되어 있습니다.	연결실체는 당기 손익-공정가치 측정금융자산 및 기타포괄손익-공정가치 측정금융자산으로 분류되는 보유 지분 증권의 가격위험에 노출되어 있습니다.
	연결실체는 채무 불이행으로 인한				

	위험				
	신용위험	유동성위험	시장위험		
			환위험	이자율위험	지분가격위험
위험관리의 목적, 정책 및 절차에 대한 기술	재무적 손실을 경감시키기 위하여 신용도가 일정 수준 이상인 거래처와 거래하고, 충분한 담보 또는 지급보증을 수취하고 있습니다. 연결실체는 신용위험노출 및 거래처의 신용등급을 주기적으로 검토하여 거래처의 여신한도 및 담보수준을 재조정하는 등 신용위험을 관리하고 있습니다.	연결실체는 미래의 현금흐름을 예측하여 단기 및 중장기 자금조달 계획을 수립하여 유동성위험을 관리하고 있습니다.		연결실체는 고정금리차입금과 변동금리차입금의 적절한 균형유지 정책을 수행하는 등 이자율위험을 관리하고 있습니다.	

비파생금융부채의 만기분석에 대한 공시

당기

(단위 : 천원)

		1년 이내	1년 초과 3년 이내	합계 구간 합계
비파생금융부채, 할인되지 않은 현금흐름		20,415,372	1,571,659	21,987,031
비파생금융부채, 할인되지 않은 현금흐름	매입채무 및 기타채무, 미할인 현금흐름	16,558,786	5,000	16,563,786
	기타금융부채, 미할인현금흐름	3,856,586	1,566,659	5,423,245

전기

(단위 : 천원)

		1년 이내	1년 초과 3년 이내	합계 구간 합계
비파생금융부채, 할인되지 않은 현금흐름		14,842,020	601,119	15,443,139
비파생금융부채, 할인되지 않은 현금흐름	매입채무 및 기타채무, 미할인 현금흐름	11,658,300	5,000	11,663,300
	기타금융부채, 미할인 현금흐름	3,183,720	596,119	3,779,839

상기 금융부채의 잔여만기 구간별 금액은 할인하지 않은 계약상 원금으로 연결재무상태표상 금융부채의 장부금액과 차이가 있으며, 미래에 지급할 금융부채이자도 포함되어 있습니다.

보고기간 말 현재 노출된 시장위험의 각 유형별 민감도 분석, 환위험  
당기

(단위 : 천원)

	위험				
	시장위험				
	환위험				
	기능통화 또는 표시통화				기능통화 또는 표시통화 합계
USD	CNY	JPY	그밖의 통화		
시장위험의 각 유형별 민감도분석 기술	주요 통화별 환율 10% 변동시 민감도	주요 통화별 환율 10% 변동시 민감도	주요 통화별 환율 10% 변동시 민감도	주요 통화별 환율 10% 변동시 민감도	
시장변수 상승 시 당기손익 증가	5,308,377	510,000	95,321	922	5,914,620
시장변수 하락 시 당기손익 감소	(5,308,377)	(510,000)	(95,321)	(922)	(5,914,620)

전기

(단위 : 천원)

	위험				
	시장위험				
	환위험				
	기능통화 또는 표시통화				기능통화 또는 표시통화 합계
	USD	CNY	JPY	그밖의 통화	
시장위험의 각 유형별 민감도분 석 기술	주요 통화별 환 율 10% 변동시 민감도	주요 통화별 환 율 10% 변동시 민감도	주요 통화별 환 율 10% 변동시 민감도	주요 통화별 환 율 10% 변동시 민감도	
시장변수 상승 시 당기손익 증 가	4,525,299	291,295	131,039	718	4,948,351
시장변수 하락 시 당기손익 감 소	(4,525,299)	(291,295)	(131,039)	(718)	(4,948,351)

보고기간 말 현재 노출된 시장위험의 각 유형별 민감도 분석, 이자율위험

당기

(단위 : 천원)

	위험
	시장위험
	이자율위험
차입금(사채 포함)	1,757,904
시장위험의 각 유형별 민감도분석 기술	이자율 1% 변동시 민감도
시장변수 상승 시 당기손익 감소	17,579
시장변수 하락 시 당기손익 증가	(17,579)

전기

(단위 : 천원)

	위험
	시장위험
	이자율위험
차입금(사채 포함)	7,216,938
시장위험의 각 유형별 민감도분석 기술	이자율 1% 변동시 민감도

	위험
	시장위험
	이자율위험
시장변수 상승 시 당기손익 감소	72,169
시장변수 하락 시 당기손익 증가	(72,169)

지분증권의 공정가치에 대한 공시

당기 (단위 : 백만원)

	위험
	시장위험
	지분가격위험
당기손익인식금융자산	16,549
기타포괄손익-공정가치 지정 지분상품투자	200

전기 (단위 : 백만원)

	위험
	시장위험
	지분가격위험
당기손익인식금융자산	11,188
기타포괄손익-공정가치 지정 지분상품투자	200

자본관리를 위한 기업의 목적, 정책 및 절차에 대한 공시

당기 (단위 : 천원)

	공시금액
자본관리를 위한 기업의 목적, 정책 및 절차에 대한 비계량적 정보	연결실체의 자본관리 목적은 계속기업으로 영업활동을 유지하고 주주 및 이해관계자의 이익을 극대화하고 자본비용의 절감을 위하여 최적의 자본구조를 유지하는데 있습니다. 연결실체는 배당조정, 신주발행 등의 정책을 통하여 자본구조를 경제환경의 변화에 따라 적절히 수정변경하고 있습니다. 연결실체의 자본위험관리정책은 전기와 중요한 변동이 없습니다.
부채	29,424,024
현금및현금성자산	(39,651,374)
순부채	(10,227,350)
자본	506,293,296
순부채비율	

전기

(단위 : 천원)

	공시금액
자본관리를 위한 기업의 목적, 정책 및 절차에 대한 비계량적 정보	연결실체의 자본관리 목적은 계속기업으로 영업활동을 유지하고 주주 및 이해관계자의 이익을 극대화하고 자본비용의 절감을 위하여 최적의 자본구조를 유지하는데 있습니다. 연결실체는 배당조정, 신주발행 등의 정책을 통하여 자본구조를 경제환경의 변화에 따라 적절히 수정변경하고 있습니다. 연결실체의 자본위험관리정책은 전기와 중요한 변동이 없습니다.
부채	28,590,296
현금및현금성자산	(32,509,407)
순부채	(3,919,111)
자본	487,448,466
순부채비율	

(주1) 순부채비율: 당기말 및 전기말의 순부채비율이 음수이므로 표시하지 아니하였습니다.

### 39. 공정가치 (연결)

#### 금융상품 종류별 공정가치

연결실체의 금융상품은 모두 장부금액이 공정가치의 합리적인 근사치입니다.

#### 공정가치 서열체계

	측정 전체		
	공정가치		
	공정가치 서열체계의 모든 수준		
	공정가치 서열체계 수준 1	공정가치 서열체계 수준 2	공정가치 서열체계 수준 3
		직접적으로(예: 가격) 또는 간접적으로(	관측가능한 시장자료

	측정 전체		
	공정가치		
	공정가치 서열체계의 모든 수준		
	공정가치 서열체계 수준 1	공정가치 서열체계 수준 2	공정가치 서열체계 수준 3
공정가치측정 분류내 의 공정가치 서열체 계의 수준에 대한 기 술	동일한 자산이나 부 채에 대한 활성시장 의 (조정되지 않은) 공시가격	예: 가격에서 도출되 어) 관측가능한, 자산 이나 부채에 대한 투 입변수를 이용하여 산정한 공정가치. 단 수준 1에 포함된 공 시가격은 제외함	에 기초하지 않은, 자 산이나 부채에 대한 투입변수(관측가능하 지 않은 투입변수)를 이용하여 산정한 공 정가치

자산의 공정가치측정에 대한 공시  
당기

	측정 전체													
	공정가치													
	금융자산, 범주													
	당기손익인식금융자산											기타포괄손익-공정		
	금융자산, 분류													
	상장주식				비상장 주식				복합상품				비상	
	공정가치 서열체계의 모든 수준			공정가치 서열체 계의 모든 수준 합계	공정가치 서열체계의 모든 수준			공정가치 서열체 계의 모든 수준 합계	공정가치 서열체계의 모든 수준			공정가치 서열체 계의 모든 수준 합계	공정가치 서열체계의	
	공정가치 서열체 계 수준 1	공정가치 서열체 계 수준 2	공정가치 서열체 계 수준 3		공정가치 서열체 계 수준 1	공정가치 서열체 계 수준 2	공정가치 서열체 계 수준 3		공정가치 서열체 계 수준 1	공정가치 서열체 계 수준 2	공정가치 서열체 계 수준 3		공정가치 서열체 계 수준 1	공정가치 서열체 계 수준 2
금융자산	6,578,970	0	0	6,578,970	0	1,291,171	7,231,757	8,522,928	0	0	1,447,494	1,447,494	0	

전기

	측정 전체													
	공정가치													
	금융자산, 범주													
	당기손익인식금융자산											기타포괄손익-공정		
	금융자산, 분류													
	상장주식				비상장 주식				복합상품				비상	
	공정가치 서열체계의 모든 수준			공정가치 서열체 계의 모든 수준 합계	공정가치 서열체계의 모든 수준			공정가치 서열체 계의 모든 수준 합계	공정가치 서열체계의 모든 수준			공정가치 서열체 계의 모든 수준 합계	공정가치 서열체계의	
	공정가치 서열체 계 수준 1	공정가치 서열체 계 수준 2	공정가치 서열체 계 수준 3		공정가치 서열체 계 수준 1	공정가치 서열체 계 수준 2	공정가치 서열체 계 수준 3		공정가치 서열체 계 수준 1	공정가치 서열체 계 수준 2	공정가치 서열체 계 수준 3		공정가치 서열체 계 수준 1	공정가치 서열체 계 수준 2
금융자산	5,929,160	0	0	5,929,160	0	1,005,099	4,253,903	5,259,002					0	

(주1) 비상장 주식: 공정가치 측정에 필요한 신뢰성 있는 재무정보를 입수하기 어렵거나 입수하였더라도 공정가치 측정치의 범위가 유의적이라, 장부가액을 공정가치의 추정치로 간주하였습니다.

자산의 공정가치측정에 대한 공시\_합계

당기

(단위 : 천원)

	측정 전체			
	공정가치			
	공정가치 서열체계의 모든 수준			공정가치 서열체계의 모든 수준 합계
	공정가치 서열체계 수준 1	공정가치 서열체계 수준 2	공정가치 서열체계 수준 3	
금융자산	6,578,970	1,291,171	8,879,251	16,749,392

전기

(단위 : 천원)

	측정 전체			
	공정가치			
	공정가치 서열체계의 모든 수준			공정가치 서열체계의 모든 수준 합계
	공정가치 서열체계 수준 1	공정가치 서열체계 수준 2	공정가치 서열체계 수준 3	
금융자산	5,929,160	1,005,099	4,453,903	11,388,162

자산의 공정가치측정에 사용된 관측가능하지 않은 투입변수에 대한 공시

당기

(단위 : 천원)

측정 전체					
공정가치					
자산					
수익증권			복합상품		비상장 주식
금융자산, 범주					
당기손익인식금융자산			당기손익인식금융자산		기타포괄손익-공정가치 지정지분상품투자
공정가치 서열체계의 모든 수준					
공정가치 서열체계 수준 2		공정가치 서열체계 수준 3		공정가치 서열체계 수준 3	공정가치 서열체계 수준 3
평가기법					
시장접근법		원가접근법	현금흐름할인법	옵션가격결정모형	순자산가치
금융자산	1,291,171	5,653,961	1,577,795	1,447,494	200,000
공정가치측정에 사용된 평가기법에 대한 기술, 자산	운용사 기준가	초기 투자원가	기초자산 주식가격 등	기초자산 주식가격 등	기초자산 주식가격 등

전기

(단위 : 천원)

측정 전체					
공정가치					
자산					
수익증권			복합상품		비상장 주식
금융자산, 범주					
당기손익인식금융자산			당기손익인식금융자산		기타포괄손익-공정가치 지정지분상품투자
공정가치 서열체계의 모든 수준					
공정가치 서열체계 수준 2		공정가치 서열체계 수준 3		공정가치 서열체계 수준 3	공정가치 서열체계 수준 3
평가기법					
시장접근법		원가접근법	현금흐름할인법	옵션가격결정모형	순자산가치
금융자산	1,005,099	2,944,300	1,309,603		200,000
공정가치측정에 사용된 평가기법에 대한 기술, 자산	운용사 기준가	초기 투자원가	기초자산 주식가격 등		기초자산 주식가격 등

	측정 전체				
	공정가치				
	자산				
	수익증권		복합상품	비상장 주식	
	금융자산, 범주				
	당기손익인식금융자산		당기손익인식금융자산	기타포괄손익-공정가치 지정지분상품투자	
	공정가치 서열체계의 모든 수준				
	공정가치 서열체계 수준 2	공정가치 서열체계 수준 3		공정가치 서열체계 수준 3	공정가치 서열체계 수준 3
	평가기법				
	시장접근법	원가접근법	현금흐름할인법	옵션가격결정모형	순자산가치
산					

## 4. 재무제표

### 4-1. 재무상태표

#### 재무상태표

제 20 기	2025.12.31 현재
제 19 기	2024.12.31 현재
제 18 기	2023.12.31 현재

(단위 : 원)

	제 20 기	제 19 기	제 18 기
자산			
유동자산	214,685,652,060	219,551,384,787	214,154,009,812
현금및현금성자산	9,574,035,085	12,089,614,892	7,296,789,577
유동매출채권	1,844,308,899	1,355,125,691	5,202,469,494
기타 유동채권	330,808,638	148,236,111	402,030,910
기타유동금융자산	190,085,604,932	189,792,604,718	185,257,129,277
유동 당기손익인식금융자산	6,578,970,000	5,929,160,000	10,676,388,000
기타포괄손익-공정가치 지정 유동지분상품투자	0	0	548,607,093
유동재고자산	5,188,629,039	4,592,687,642	3,780,828,780
기타유동자산	18,567,057	5,323,282	76,259,141
당기법인세자산	1,064,728,410	1,228,463,788	913,507,540
매각예정으로 분류된 비유동자산이나 처분자산집단	0	4,410,168,663	0
비유동자산	203,402,679,400	184,094,174,441	178,291,058,291
기타비유동금융자산	1,392,590,787	1,357,942,094	2,016,919,197
비유동 당기손익인식금융자산	8,392,626,354	3,949,398,623	0
기타포괄손익-공정가치 지정 비유동지분상품투자	200,000,000	200,000,000	200,000,000
지분법적용 투자지분	189,651,223,659	172,520,060,358	167,870,277,389
유형자산	449,270,661	500,766,906	190,627,386
영업권 이외의 무형자산	1,492,738,079	3,100,561,151	4,192,114,536
사용권자산	0	537,985,324	1,217,961,722
투자부동산	1,424,964,878	1,453,686,881	1,482,408,884
비유동 순확정급여자산	399,264,982	473,773,104	1,120,749,177
자산총계	418,088,331,460	403,645,559,228	392,445,068,103
부채			
유동부채	5,155,179,665	3,032,328,256	5,630,363,892
유동매입채무	2,305,210,532	739,818,766	1,020,426,318
매입채무 외의 유동채무	1,598,170,857	1,487,421,793	2,955,965,768
기타유동금융부채	919,095,709	605,829,763	915,957,091
기타 유동부채	295,150,368	146,854,543	181,745,243
유동충당부채	37,552,199	52,403,391	556,269,472
비유동부채	690,400,481	358,915,312	892,313,683
매입채무 외의 비유동채무	5,000,000	5,000,000	5,000,000
기타비유동금융부채	685,400,481	353,915,312	887,313,683

	제 20 기	제 19 기	제 18 기
부채총계	5,845,580,146	3,391,243,568	6,522,677,575
자본			
자본금	10,964,657,500	10,964,657,500	10,964,657,500
자본잉여금	288,678,694,748	288,678,694,748	288,678,694,748
기타포괄손익누계액	313,324,158	188,746,636	782,817,934
매각예정으로 분류된 비유동자산 또는 처분자산집단과 관련하여 기타포괄손익으로 인식되어 자본에 누적된 금액	0	848,207,881	0
이익잉여금(결손금)	112,286,074,908	99,574,008,895	85,496,220,346
자본총계	412,242,751,314	400,254,315,660	385,922,390,528
자본과부채총계	418,088,331,460	403,645,559,228	392,445,068,103

## 4-2. 포괄손익계산서

### 포괄손익계산서

제 20 기 2025.01.01 부터 2025.12.31 까지

제 19 기 2024.01.01 부터 2024.12.31 까지

제 18 기 2023.01.01 부터 2023.12.31 까지

(단위 : 원)

	제 20 기	제 19 기	제 18 기
수익(매출액)	23,826,806,118	27,284,955,467	37,963,675,143
매출원가	10,578,521,231	9,937,759,874	28,067,114,513
매출총이익	13,248,284,887	17,347,195,593	9,896,560,630
판매비와관리비	21,394,027,612	23,735,510,207	23,942,524,711
영업이익(손실)	(8,145,742,725)	(6,388,314,614)	(14,045,964,081)
기타이익	19,398,695,387	13,604,651,456	10,764,476,872
기타손실	2,896,580,761	5,166,355,989	3,995,779,597
금융수익	10,157,236,132	17,076,298,451	9,702,021,281
금융원가	1,096,665,410	2,209,313,705	2,544,770,401
법인세비용차감전순이익(손실)	17,416,942,623	16,916,965,599	(120,015,926)
법인세비용(수익)	195,052,624	33,227,765	(2,160,530,784)
당기순이익(손실)	17,221,889,999	16,883,737,834	2,040,514,858
기타포괄손익	(829,283,095)	90,690,048	(658,884,804)
당기손익으로 재분류될 수 있는 항목(세후기타포괄손익)	(723,630,359)	446,365,232	95,788,736
지분법 적용대상 관계기업과 공동기업의 기타포괄손익에 대한 지분(세후기타포괄손익)	(723,630,359)	446,365,232	95,788,736
당기손익으로 재분류되지 않는항목(세후기타포괄손익)	(105,652,736)	(355,675,184)	(754,673,540)
세후기타포괄손익, 지분상품에 대한 투자자산	0	(119,590,358)	119,206,588
확정급여제도의 재측정손익(세후기타포괄손익)	(114,229,175)	(367,218,830)	(799,229,740)
지분법 적용대상 관계기업과 공동기업의 기타포괄손익에 대한 지분(세후기타포괄손익)	8,576,439	131,134,004	(74,650,388)
총포괄손익	16,392,606,904	16,974,427,882	1,381,630,054
주당이익			
기본주당이익(손실) (단위 : 원)	978	958	116
희석주당이익(손실) (단위 : 원)	978	958	116

4-3. 자본변동표

자본변동표

제 20 기 2025.01.01 부터 2025.12.31 까지

제 19 기 2024.01.01 부터 2024.12.31 까지

제 18 기 2023.01.01 부터 2023.12.31 까지

(단위 : 원)

	자본				
	자본금	자본잉여금	기타포괄손익누계액	이익잉여금	자본 합계
2023.01.01 (기초자본)	10,964,657,500	288,678,694,748	737,309,898	86,802,601,078	387,183,263,224
당기순이익(손실)	0	0	0	2,040,514,858	2,040,514,858
세후기타포괄손익, 자본상품에 대한 투자자산	0	0	119,206,588	0	119,206,588
세후기타포괄손익, 확정급여제도의 재측정손익	0	0	0	(799,229,740)	(799,229,740)
당기손익으로 재분류되지 않는 지분법 적용대상 관계기업과 공동기업의 세후기타포괄손익에 대한 지분	0	0	0	(74,650,388)	(74,650,388)
당기손익으로 재분류되는 지분법 적용대상 관계기업과 공동기업의 세후기타포괄손익에 대한 지분	0	0	95,788,736	0	95,788,736
기타포괄손익지분증권처분이 이익잉여금대체	0	0	(169,487,288)	169,487,288	0
소유주에 대한 배분으로 인식된 배당금	0	0	0	(2,642,502,750)	(2,642,502,750)
2023.12.31 (기말자본)	10,964,657,500	288,678,694,748	782,817,934	85,496,220,346	385,922,390,528
2024.01.01 (기초자본)	10,964,657,500	288,678,694,748	782,817,934	85,496,220,346	385,922,390,528
당기순이익(손실)	0	0	0	16,883,737,834	16,883,737,834
세후기타포괄손익, 자본상품에 대한 투자자산	0	0	(119,590,358)	0	(119,590,358)
세후기타포괄손익, 확정급여제도의 재측정손익	0	0	0	(367,218,830)	(367,218,830)
당기손익으로 재분류되지 않는 지분법 적용대상 관계기업과 공동기업의 세후기타포괄손익에 대한 지분	0	0	0	131,134,004	131,134,004
당기손익으로 재분류되는 지분법 적용대상 관계기업과 공동기업의 세후기타포괄손익에 대한 지분	0	0	446,365,232	0	446,365,232
기타포괄손익지분증권처분이 이익잉여금대체	0	0	(72,638,291)	72,638,291	0
소유주에 대한 배분으로 인식된 배당금	0	0	0	(2,642,502,750)	(2,642,502,750)
2024.12.31 (기말자본)	10,964,657,500	288,678,694,748	1,036,954,517	99,574,008,895	400,254,315,660
2025.01.01 (기초자본)	10,964,657,500	288,678,694,748	1,036,954,517	99,574,008,895	400,254,315,660
당기순이익(손실)	0	0	0	17,221,889,999	17,221,889,999
세후기타포괄손익, 자본상품에 대한 투자자산	0	0	0	0	0
세후기타포괄손익, 확정급여제도의 재측정손익	0	0	0	(114,229,175)	(114,229,175)
당기손익으로 재분류되지 않는 지분법 적용대상 관계기업과	0	0	0	8,576,439	8,576,439

	자본				
	자본금	자본잉여금	기타포괄손익누계액	이익잉여금	자본 합계
공동기업의 세후기타포괄손익에 대한 지분					
당기손익으로 재분류되는 지분법 적용대상 관계기업과 공동기업의 세후기타포괄손익에 대한 지분	0	0	(723,630,359)	0	(723,630,359)
기타포괄손익지분증권처분이 이익잉여금대체	0	0	0	0	0
소유주에 대한 배분으로 인식된 배당금	0	0	0	(4,404,171,250)	(4,404,171,250)
2025.12.31 (기말자본)	10,964,657,500	288,678,694,748	313,324,158	112,286,074,908	412,242,751,314

4-4. 현금흐름표

현금흐름표

제 20 기 2025.01.01 부터 2025.12.31 까지

제 19 기 2024.01.01 부터 2024.12.31 까지

제 18 기 2023.01.01 부터 2023.12.31 까지

(단위 : 원)

	제 20 기	제 19 기	제 18 기
영업활동현금흐름	(668,263,635)	8,668,579,688	(3,639,583,341)
당기순이익(손실)	17,221,889,999	16,883,737,834	2,040,514,858
당기순이익조정을 위한 가감	(23,578,247,755)	(17,725,093,277)	(7,692,121,813)
영업활동으로 인한 자산 부채의 변동	(1,422,932,353)	1,684,827,272	(3,540,847,808)
이자수취(영업)	6,935,429,096	8,019,657,182	6,058,398,391
이자지급(영업)	(61,357,500)	0	0
배당금수취(영업)	73,219,500	120,406,925	103,413,200
법인세 납부, 영업활동	0	(314,956,248)	(608,940,169)
법인세 환급, 영업활동	163,735,378	0	0
투자활동현금흐름	3,777,298,564	(1,157,901,302)	3,056,781,948
종속기업에 대한 투자자산의 취득	(2,814,554,245)	(2,294,334,600)	0
지분법적용투자로부터의 배당금 수취, 투자활동	3,762,316,800	2,291,448,000	2,138,684,800
단기금융상품의 취득	(262,603,650,000)	(184,144,500,000)	(317,025,500,000)
단기금융상품의 처분	260,970,450,000	181,987,600,000	302,737,300,000
장기금융상품의 처분	0	0	2,000,000
유형자산의 취득	(9,070,000)	(416,794,960)	(63,267,200)
유형자산의 처분	0	46,181,818	17,206,161,819
무형자산의 취득	(332,432,629)	(38,687,766)	(540,898,257)
무형자산의 처분	0	437,633,462	351,036,200
금융리스채권의 감소(증가)	216,022,000	219,055,800	159,138,251
임차보증금의 증가	0	(53,080,000)	(894,270,000)
임차보증금의 감소	16,400,000	421,370,000	568,540,000
기타포괄손익-공정가치측정금융자산의 처분	0	386,206,944	408,682,335
당기손익인식금융자산의 취득	0	0	(1,990,826,000)
매각예정으로 분류된 비유동자산이나 처분자산집단의 처분	4,571,816,638	0	0
재무활동현금흐름	(5,319,404,555)	(3,637,503,230)	(3,415,267,749)
배당금지급	(4,404,171,250)	(2,642,502,750)	(2,642,502,750)
리스부채의 지급	(915,233,305)	(985,000,480)	(762,764,999)
임대보증금의 증가	10,000,000	0	0
임대보증금의 감소	(10,000,000)	(10,000,000)	(10,000,000)
현금및현금성자산에 대한 환율변동효과	(305,210,181)	919,650,159	(21,379,353)
현금및현금성자산의순증가(감소)	(2,515,579,807)	4,792,825,315	(4,019,448,495)
기초현금및현금성자산	12,089,614,892	7,296,789,577	11,316,238,072
기말현금및현금성자산	9,574,035,085	12,089,614,892	7,296,789,577

## 5. 재무제표 주석

### 1. 일반사항

주식회사 잇츠한불(이하 "회사")은 1989년 2월에 설립되어 화장품 제조 및 판매 등을 주요 사업으로 영위하고 있습니다. 본사는 서울시에 위치하고 있으며 충청북도 음성 에 연구소를 보유하고 있습니다. 회사는 2015년 12월 한국거래소에 주식을 상장하였으며, 2017년 5월 2일을 합병기일로 하여 주식회사 잇츠스킨을 흡수합병하였습니다.

회사의 주요 주주 현황은 다음과 같습니다.

(단위: 주)

주주명	당기말		전기말	
	주식수	지분율(%)	주식수	지분율(%)
임병철	7,729,183	35.25	7,729,183	35.25
임진범	3,449,800	15.73	3,449,800	15.73
임성철	1,422,701	6.49	1,422,701	6.49
임효재	746,666	3.40	746,666	3.40
자기주식	4,312,630	19.67	4,312,630	19.67
기타	4,268,335	19.46	4,268,335	19.46
합계	21,929,315	100.00	21,929,315	100.00

### 2. 재무제표 작성기준 및 중요한 회계정책

회사의 재무제표는 보고기간말 현재 유효한 한국채택국제회계기준에 따라 작성되었으며, 재무제표를 작성하기 위하여 채택한 중요한 회계정책은 별도의 언급이 없는 한 전기 연차재무제표 작성시 채택한 회계정책과 동일하게 적용되었습니다.

재무제표 작성을 위하여 채택한 중요한 회계정책은 다음과 같습니다.

#### (1) 회계정책의 변경과 공시

##### 1) 회사가 채택한 제·개정 기준서

회사가 2025년 1월 1일 이후 개시하는 회계기간부터 적용한 제·개정 기준서 및 해석서는 다음과 같습

니다.

(가) 기업회계기준서 제1021호 '환율변동효과', 제1101호 '한국채택국제회계기준의 최초채택' 개정 - 교환가능성 결여

동 개정사항은 기업이 한 통화가 다른 통화로 교환 가능한지 여부를 평가하고, 통화가 교환 가능하지 않은 경우 사용할 현물환율을 결정할 때 일관된 접근 방식을 적용하고 관련 정보를 공시하도록 요구합니다. 이 개정사항이 회사의 재무제표에 미치는 중요한 영향은 없습니다.

(나) 기업회계기준서 제1117호 '보험계약' 개정

동 개정사항은 기업이 보험계약을 측정하기 위해 사용한 투입변수의 추정기법이 보험 관련 법규에서 요구하는 원칙적인 추정기법과 다른 경우, 그 차이내역과 재무제표에 미치는 영향이 재무제표이용자들에게 목적적합하고 중요하다고 판단된다면 이를 공시하도록 요구합니다. 이 개정사항이 회사의 재무제표에 미치는 중요한 영향은 없습니다.

2) 공표되었으나 아직 시행되지 않은 제·개정 기준서 및 해석서

당기말 현재 제정·공표되었으나 시행일이 도래하지 않아 당사가 채택하지 않은 한국채택국제회계기준의 기준서 및 해석서는 다음과 같습니다.

(가) 기업회계기준서 제1109호 '금융상품', 제1107호 '금융상품: 공시' 개정

동 개정사항은 금융상품 분류와 측정 요구사항을 명확히 하였으며, 금융상품 추가 공시사항을 규정하고 있습니다. 주요 개정내용은 다음과 같습니다.

- 전자지급시스템을 통한 금융부채 결제 시 특정 조건을 충족하는 경우, 결제일 전에전자지급시스템을 통해 금융부채가 결제된 것으로 간주하여 부채를 제거할 수 있도록 허용
- 금융상품의 계약상 현금흐름 특성을 평가할 때, 원리금 지급만으로 구성되어 있는 현금흐름 관련 규정 명확화
- 기타포괄손익-공정가치 측정 지분상품의 투자 종류별 공정가치 변동 및 실현손익 정보에 대한 추가 공시
- 계약상 현금흐름의 시기나 금액을 변경시키는 계약조건이 기업에 미치는 영향과 기업이 노출되는 정도를 금융상품의 각 종류별로 공시

동 개정사항은 2026년 1월 1일 이후 최초로 시작하는 회계연도부터 적용되며, 조기적용이 허용됩니다. 이 개정사항이 회사의 재무제표에 미치는 중요한 영향은 없을 것으로 예상하고 있습니다.

(나) 한국채택국제회계기준 연차개선 Volume 11

한국채택국제회계기준 연차개선 Volume 11은 2026년 1월 1일 이후 시작하는 회계연도부터 적용되며, 조기적용이 허용됩니다. 이 개정사항이 회사의 재무제표에 미치는 중요한 영향은 없을 것으로 예상하고 있습니다.

- 기업회계기준서 제1101호 '한국채택국제회계기준의 최초채택' : K-IFRS 최초 채택시 위험회피회계 적용
- 기업회계기준서 제1107호 '금융상품: 공시' : 제거 손익, 실무적용지침
- 기업회계기준서 제1109호 '금융상품' : 리스부채의 제거 회계처리와 거래가격의 정의
- 기업회계기준서 제1007호 '현금흐름표' : 원가법

(다) 기업회계기준서 제1109호 '금융상품', 제1107호 '금융상품: 공시' 개정 - 자연에의존하는 전력과 관련된 계약

동 개정사항은 전력 생산의 원천이 통제할 수 없는 자연 조건(예: 날씨)에 의존하기 때문에 기업이 기초 전력량의 변동성에 노출되는 계약으로 자연에 의존하는 전력과 관련된 계약을 정의하고, 자연에 의존하는 전력을 매입하거나 매도하는 계약이 '자가 사용' 예외 요구사항의 평가 대상임을 명확히 하였습니다. 또한, 기업이 일부 자연에 의존하는 전력과 관련된 계약을 예상 전력거래의 위험회피에서 위험회피수단으로 지정하는 경우, 예상 전력거래의 변동 가능 명목수량을 위험회피대상항목으로 지정할 수 있음을 명확히 하고, 관련 공시를 추가하였습니다. 동 개정사항은 2026년 1월 1일 이후 최초로 시작하는 회계연도부터 적용되며, 조기적용이 허용됩니다.

이 개정사항이 회사의 재무제표에 미치는 중요한 영향은 없을 것으로 예상하고 있습니다.

#### (라) 기업회계기준서 제1118호 '재무제표 표시와 공시' 제정

기업회계기준서 제1118호 '재무제표 표시와 공시'는 기업회계기준서 제1001호 '재무제표 표시'를 대체하며, 기업 간 재무성과의 비교가능성을 향상시키고 목적적합한 정보를 제공하기 위한 새로운 요구사항을 포함합니다. 동 기준서는 손익계산서에 포함된 수익과 비용을 영업, 투자, 재무, 법인세 및 중단영업의 다섯 가지 범주 중 하나로 분류하고, 손익계산서에 특정 총합계와 중간합계를 표시하도록 요구합니다. 또한 '경영진이 정의한 성과측정치'의 공시를 요구하고, 주요 재무제표와 주식의 역할에 따라 재무정보를 통합하거나 세분화하는 요구사항을 포함합니다.

동 기준서는 2027년 1월 1일 이후 최초로 시작하는 회계연도부터 적용되며, 조기적용이 허용됩니다. 동 기준서는 소급 적용이 요구되므로, 2026년 12월 31일로 종료되는 회계연도의 비교정보는 동 기준서를 적용하여 재작성됩니다.

이 개정사항이 회사의 재무제표에 미치는 중요한 영향은 없을 것으로 예상하고 있습니다.

#### (2) 재무제표 작성기준

##### 1) 측정기준

재무제표는 금융상품 등 아래의 회계정책에서 별도로 언급하고 있는 사항을 제외하고는 역사적원가를 기준으로 작성되었습니다.

##### 2) 기능통화와 표시통화

재무제표는 회사의 기능통화이면서 표시통화인 "원(KRW)"으로 표시되고 있으며 별도로 언급하고 있는 사항을 제외하고는 "원(KRW)" 단위로 표시되고 있습니다.

##### 3) 별도재무제표에서 종속기업, 관계기업 및 공동기업에 대한 투자

재무제표는 기업회계기준서 제1027호 '별도재무제표'에 따른 별도재무제표로서 지배기업, 관계기업의 투자자 또는 공동기업의 참여자가 투자자산을 피투자자의 보고된 성과와 순자산에 근거하여 지분법으로 표시한 재무제표입니다.

##### 4) 외화환산

기능통화로 외화거래를 최초로 인식하는 경우에 거래일의 외화와 기능통화 사이의 현물환율을 외화금액에 적용하여 기록하며, 보고기간말 화폐성 외화항목은 마감환율로 환산하며, 역사적원가로 측정하는 비화폐성 외화항목은 거래일의 환율로 환산하고, 공정가치로 측정하는 비화폐성 외화항목은 공정가치가 결정된 날의 환율로 환산하고 있습니다.

화폐성항목의 결제시점에 생기는 외환차이와 화폐성항목의 환산에 사용한 환율이 회계기간 중 최초로 인식한 시점이나 전기의 재무제표 환산시점의 환율과 다르기 때문에 생기는 외환차이는 그 외환차이가 생기는 회계기간의 손익으로 인식하고 있으며,

일정요건을 충족하는 위험회피회계를 적용하는 외환차이 등은 기타포괄손익으로 보고하고 있습니다.

비화폐성항목에서 생긴 손익을 기타포괄손익으로 인식하는 경우에 그 손익에 포함된환율변동효과도 기타포괄손익으로 인식하며, 비화폐성항목에서 생긴 손익을 당기손익으로 인식하는 경우에는 그 손익에 포함된 환율변동효과도 당기손익으로 인식하고 있습니다.

#### 5) 현금및현금성자산

회사는 보유현금과 요구불예금, 유동성이 매우 높은 단기 투자자산으로서 확정된 금액의 현금으로 전환이 용이하고 가치변동의 위험이 경미한 자산을 현금 및 현금성자산으로 분류하고 있습니다. 지분상품은 현금성자산에서 제외하고 있으며 다만 상환일이 정해져 있고 취득일로부터 상환일까지의 기간이 단기인 우선주와 같이 실질적인 현금성자산인 경우에는 현금성자산에 포함하고 있으며, 금융회사의 요구에 따라 즉시 상환하여야 하는 당좌차월은 현금및현금성자산의 구성요소에 포함하고 있습니다.

#### 6) 금융상품

##### (가) 금융자산

금융자산은 금융상품의 계약당사자가 되는 때에만 재무상태표에 인식하고 있으며, 금융자산의 정형화된 매입이나 매도는 매매일 또는 결제일에 인식하고 있습니다. 금융상품의 최초 인식시점에 사업모형과 금융자산의 계약상 현금흐름의 특성에 따라 금융자산은 당기손익-공정가치측정금융자산, 기타포괄손익-공정가치측정금융자산, 상각후원가측정금융자산으로 분류하고 있습니다.

금융자산은 최초인식시 공정가치로 측정하고 있으며, 당기손익-공정가치금융자산이 아닌 경우 당해 금융자산의 취득과 직접 관련되는 거래원가는 최초인식하는 공정가치에 가산하여 측정하고 있습니다.

##### - 당기손익-공정가치측정금융자산

금융자산을 단기매매목적으로 보유하고 있거나, 당기손익-공정가치측정금융자산으로 지정하는 경우와 기타포괄손익-공정가치측정금융자산 또는 상각후원가측정금융자산으로 분류되지 않는 금융자산은 당기손익-공정가치측정금융자산으로 분류합니다.

또한 당기손익-공정가치측정금융자산의 지정이 서로 다른 기준에 따라 자산이나 부채를 측정하거나, 그에 따른 평가손익 등을 인식함으로써 발생할 수 있는 인식과 측정상의 불일치를 제거하거나 상당히 감소시킬 수 있는 경우에는 당기손익-공정가치 측정금융자산으로 지정할 수 있습니다.

당기손익-공정가치측정금융자산은 공정가치로 측정하며 공정가치 변동으로 인한 평가손익은 당기손익으로 인식하고 있습니다. 금융자산으로부터 획득한 배당금과 이자수익도 당기손익으로 인식합니다.

##### - 기타포괄손익-공정가치측정금융자산

채무증권 중 사업모형이 현금흐름 수취 및 매도 사업모형으로 분류되고 계약상 현금흐름이 원금과 이자만으로 구성되어 있는지에 대한 검토를 만족하는 금융자산이나 단기간 내 매도할 목적이 아닌 지분증권 중 기타포괄손익-공정가치측정금융자산으로 지정한 상품은 기타포괄손익-공정가치측정금융자산으로 분류하고 있습니다. 기타포괄손익-공정가치측정금융자산은 최초인식 후에 공정가치로 측정합니다. 공정가치의 변동으로 인하여 발생하는 손익은 유효이자율법에 따른 이자수익, 배당수익 및 손익으로 직접 인식되는 화폐성자산에 대한 외환차이를 제외하고는 자본의 기타포괄손익항목으로 인식하고 있습니다.

기타포괄손익-공정가치측정금융자산을 처분하는 경우 기타포괄손익으로 인식한 누적손익은 해당 기간의 당기손익으로 인식합니다. 다만, 기타포괄손익-공정가치측정 금융자산으로 지정한 지분증권에서 발

생한 누적평가손익은 처분시 해당기간의 당기손익으로 인식되지 않습니다.

외화로 표시된 기타포괄손익-공정가치측정금융자산의 공정가치는 해당 외화로 측정되며 보고기간 말 현재 환율로 환산합니다. 공정가치 변동분 중 상각후원가의 변동으로 인한 환산차이에서 발생한 부분은 당기손익으로 인식하며 기타 변동은 자본으로 인식하고 있습니다.

- 상각후원가측정금융자산

사업모형이 현금흐름 수취로 분류되고 계약상현금흐름 특성 평가를 만족하는 금융자산은 상각후원가 측정 금융자산으로 분류합니다. 최초 인식 후에는 유효이자율법을 사용한 상각후원가로 측정하며, 이자 수익은 유효이자율법을 사용하여 인식합니다.

- 금융자산의 제거

금융자산의 현금흐름에 대한 계약상 권리가 소멸하거나, 금융자산의 현금흐름에 대한 권리를 양도하고 금융자산의 소유에 따른 위험과 보상의 대부분을 이전할 때 금융자산을 제거하고 있습니다. 만약, 금융 자산의 소유에 따른 위험과 보상의 대부분을 보유하지도 않고 이전하지도 아니한 경우, 회사가 금융자 산을 통제하고 있지도 않다면 금융자산을 제거하고, 금융자산을 계속 통제하고 있다면 그 양도자산에 대하여 지속적으로 관여하는 정도까지 계속하여 인식하고, 관련 부채를 함께 인식하고 있습니다.

(나) 금융자산(채무상품)의 기대신용손실

당기손익-공정가치측정금융자산을 제외한 상각후원가측정금융자산 및 기타포괄손익-공정가치측정채 무상품은 매 보고기간 말에 기대신용손실을 평가하고 있습니다. 손실총당금의 측정방식은 신용위험의 유의적인 증가 여부에 따라 결정됩니다. 금융자산의 최초 인식 후 신용위험의 유의적인 증가 여부에 따 라 아래 표와 같이 3단계로 구분하여 12개월 기대신용손실이나 전체기간 기대신용손실에 해당하는 금액 으로 손실총당금을 인식합니다.

구 분		손실총당금
Stage 1	최초 인식 후 신용위험이 유의적으로 증가하지 않은 경우(주1)	12개월 기대신용손실: 보고기간 말 이후 12개월 내에 발생 가능한 금융상품의 채무불이행 사건으로 인한 기대신용손실
Stage 2	최초 인식 후 신용위험이 유의적으로 증가한 경우	전체기간 기대신용손실: 기대존속기간에 발생할 수 있는 모든 채무불이행 사건으로 인한 기대신용손실
Stage 3	신용이 손상된 경우	

(주1) 보고기간 말 신용위험이 낮은 경우에는 신용위험이 유의적으로 증가하지 않은 것으로 간주할 수 있음

최초 인식 시점에 신용이 손상된 금융자산에 대하여 최초 인식 후 전체기간 기대신용 손실의 누적변동분만을 손실총당금으로 계상합니다.

한편, 매출채권, 계약자산, 리스채권 등에 대해서는 전체기간 기대신용손실에 해당하는 금액으로 손실 총당금을 측정하는 간편법을 적용하고 있습니다.

기대신용손실은 일정 범위의 발생 가능한 결과를 확률가중된 값으로, 화폐의 시간가치를 반영하고, 보 고기간 말에 과거사건, 현재 상황과 미래 경제적 상황에 대한 예측에 대한 과도한 원가나 노력 없이 이 용할 수 있는 정보를 반영해 측정합니다.

회사는 계약상 지급이 90일을 초과하여 연체되는 경우에 채무불이행이 발생한 것으로 봅니다. 그러나, 특정 상황에서, 회사는 내부 또는 외부 정보가 회사에 의한 모든 신용보강을 고려하기 전에는 회사가 계 약상의 원금 전체를 수취하지 못할 것을 나타내는 경우에 금융자산에 채무불이행 사건이 발생했다고 볼

수 있습니다. 금융자산은 계약상 현금흐름을 회수하는 데에 합리적인 기대가 없을 때 제거됩니다.

#### (다) 금융부채

금융부채는 금융상품의 계약당사자가 되는 때에만 재무상태표에 인식하고 있으며, 금융부채의 최초 인식시 당기손익-공정가치측정금융부채 또는 기타금융부채로 분류하고 공정가치로 측정하고 있습니다. 당기손익-공정가치측정금융부채를 제외하고는 해당 금융부채의 발생과 직접 관련되는 거래비용은 최초 측정시 공정가치에 차감하고 있습니다.

##### - 당기손익-공정가치측정부채

당기손익-공정가치측정금융부채는 최초 인식시점에 당기손익-공정가치측정금융부채로 지정한 금융부채를 포함하고 있습니다. 당기손익-공정가치측정금융부채는 최초 인식 후 공정가치로 측정하며, 공정가치의 변동은 당기손익으로 인식하고 있습니다. 한편, 최초 인식시점에 발행과 관련하여 발생한 거래비용은 발생 즉시 당기손익으로 인식하고 있습니다.

##### - 당기손익-공정가치측정부채로 분류되지 않는 금융부채

당기손익-공정가치측정부채로 분류되지 않는 금융부채는 다음의 금융부채를 제외하고는 최초인식 후 유효이자율법을 사용하여 상각후원가로 측정하고 있습니다.

금융자산의 양도가 제거 조건을 충족하지 못하거나 지속적관여접근법이 적용되는 경우에 발생하는 금융부채의 경우, 양도자산을 상각후원가로 측정한다면 양도자산과 관련부채의 순장부금액이 양도자가 보유하는 권리와 부담하는 의무의 상각후원가가 되도록 관련부채를 측정하며, 양도자산을 공정가치로 측정한다면 양도자산과 관련부채의 순장부금액이 양도자가 보유하는 권리와 부담하는 의무의 독립적으로 측정된 공정가치가 되도록 관련부채를 측정하고 있습니다.

금융보증부채(금융자산의 양도가 제거 조건을 충족하지 못하거나 지속적관여접근법이 적용되는 경우에 발생하는 금융부채 제외)와 시장이자율보다 낮은 이자율로 대출하기로 한 약정은 기대신용손실모형에 따른 손실충당금과 최초인식금액에서 이익누계액을 차감한 금액 중 큰 금액으로 측정됩니다.

##### - 금융부채의 제거

금융부채(또는 금융부채의 일부)는 소멸한 경우(즉, 계약상 의무가 이행, 취소 또는 만료된 경우)에만 재무상태표에서 제거하고 있습니다. 기존 차입자와 대역자가 실질적으로 다른 조건으로 채무상품을 교환하거나 기존 금융부채(또는 금융부채의 일부)의 조건이 실질적으로 변경된 경우 최초의 금융부채를 제거하고 새로운 금융부채를 인식하고 있으며, 소멸하거나 제3자에게 양도한 금융부채(또는 금융부채의 일부)의 장부금액과 지급한 대가의 차액은 당기손익으로 인식하고 있습니다.

#### (라) 금융자산과 금융부채의 상계

회사는 인식한 자산과 부채에 대해 법적으로 집행가능한 상계권리를 현재 보유하고 있으면서 순액으로 결제하거나 자산을 실현하는 동시에 부채를 결제할 의도를 가지고 있는 경우에 금융자산과 금융부채를 상계하고 재무상태표에 순액으로 표시하고 있습니다.

#### (마) 부채와 자본의 분류

채무상품과 지분상품은 계약의 실질 및 금융부채와 지분상품의 정의에 따라 금융부채 또는 자본으로 분류하고 있습니다.

#### 7) 재고자산

재고자산의 취득원가는 매입원가, 전환원가 및 재고자산을 현재의 장소에 현재의 상태로 이르게 하는데 발생한 기타 원가 모두를 포함하고 있으며, 재고자산의 단위원가는 이동평균법을 사용하여 결정하고

있습니다.

재고자산은 취득원가와 순실현가능가치 중 낮은 금액으로 측정하고 있습니다. 순실현가능가치는 통상적인 영업과정의 예상 판매가격에서 예상되는 추가 완성원가와 판매비용을 차감한 금액으로서 매 후속 기간에 순실현가능가치를 재평가하고 있습니다.

재고자산의 판매시 관련된 수익을 인식하는 기간에 재고자산의 장부금액을 비용으로인식하고 있으며 재고자산을 순실현가능가치로 감액한 평가손실과 모든 감모손실은 감액이나 감모가 발생한 기간에 비용으로 인식하며, 순실현가능가치의 상승으로 인한 재고자산 평가손실의 환입은 환입이 발생한 기간의 비용으로 인식된 재고자산 금액의 차감액으로 인식하고 있습니다.

#### 8) 투자부동산

투자부동산은 임대수익이나 시세차익 또는 두 가지 모두를 얻기 위하여 회사가 보유하고 있는 부동산으로서 최초 인식시점에 원가로 측정하고 거래원가는 최초 측정에 포함하고 있습니다. 최초 인식 이후 투자부동산은 취득원가에서 감가상각누계액과 손상차손누계액을 차감한 금액을 장부금액으로 표시하고 있습니다.

후속원가는 자산으로부터 발생하는 미래경제적효익이 유입될 가능성이 높으며, 자산의 원가를 신뢰성 있게 측정할 수 있는 경우 자산의 장부금액에 포함하거나 적절한 경우 별도의 자산으로 인식하고 있으며, 일상적인 수선·유지와 관련하여 발생하는 원가는 발생시점에 당기손익으로 인식하고 있습니다.

투자부동산 중 토지에 대해서는 감가상각을 하지 않으며, 토지를 제외한 투자부동산은 경제적 내용연수에 따라 정액법으로 상각하고 있습니다. 투자부동산의 감가상각방법, 잔존가치 및 내용연수는 매 보고 기간말에 재검토하고 있으며, 이를 변경하는 것이 적절하다고 판단되는 경우 회계추정의 변경으로 회계 처리하고 있습니다.

부동산의 용도가 변경되는 경우에만 투자부동산의 대체가 발생하고 있으며 투자부동산, 자가사용부동산, 재고자산 사이에 대체가 발생할 때에 대체 전 자산의 장부금액을 승계하고 있습니다.

투자부동산을 처분하거나, 투자부동산의 사용을 영구히 중지하고 처분으로도 더 이상의 경제적효익을 기대할 수 없는 경우에는 재무상태표에서 제거하고 있으며, 투자부동산의 폐기나 처분으로 발생하는 손익은 순처분금액과 장부금액의 차액이며 폐기나 처분이 발생한 기간에 당기손익으로 인식하고 있습니다.

투자부동산 중 토지에 대해서는 감가상각을 하지 않으며, 건물에 대해서는 40년의 내용연수를 적용하여 정액법으로 상각하고 있습니다.

#### 9) 유형자산

유형자산은 최초 인식시점에 원가로 측정하고 최초 인식 이후 취득원가에서 감가상각누계액과 손상차손누계액을 차감한 금액을 장부금액으로 표시하고 있습니다. 유형자산의 원가는 관세 및 환급불가능한 취득 관련 세금을 가산하고 매입할인과 리베이트 등을 차감한 구입가격, 경영진이 의도하는 방식으로 자산을 가동하는 데 필요한 장소와 상태에 이르게 하는 데 직접 관련되는 원가와 자산을 해체, 제거하거나 부지를 복구하는 데 소요될 것으로 최초에 추정되는 원가로 구성되고 있습니다.

후속원가는 자산으로부터 발생하는 미래경제적효익이 유입될 가능성이 높으며, 자산의 원가를 신뢰성 있게 측정할 수 있는 경우 자산의 장부금액에 포함하거나 적절한 경우 별도의 자산으로 인식하고 있으며, 일상적인 수선·유지와 관련하여 발생하는 원가는 발생시점에 당기손익으로 인식하고 있습니다.

유형자산 중 토지에 대해서는 감가상각을 하지 않으며, 토지를 제외한 유형자산은 아래의 내용연수와 감가상각방법을 적용하여 감가상각하고 있습니다.

구 분	내 용 연 수	감가상각방법
건 물	20~56년	정액법
구 축 물	8~30년	정액법
기 계 장 치	5~8년	정액법
차량운반구	4~6년	정액법
공구기구	3~5년	정액법
집기비품	3~4년	정액법

유형자산을 구성하는 일부의 원가가 당해 유형자산의 전체원가에 비교하여 유의적이라면 해당 유형자산을 감가상각할 때 그 부분은 별도로 구분하여 감가상각하고 있습니다.

유형자산의 감가상각방법, 잔존가치 및 내용연수는 매 보고기간말에 재검토하고 있으며, 이를 변경하는 것이 적절하다고 판단되는 경우 회계추정의 변경으로 회계처리하고 있습니다.

유형자산의 장부금액은 처분하는 때, 사용이나 처분을 통하여 미래경제적효익이 기대되지 않을 때 제거하고 있으며 제거로 인하여 발생하는 손익은 자산을 제거할 때 당기손익으로 인식하고 있습니다.

#### 10) 무형자산

회사는 자산에서 발생하는 미래경제적효익이 기업에 유입될 가능성이 높고 자산의 원가를 신뢰성 있게 측정할 수 있는 경우에 무형자산으로 인식하고 있으며, 최초 인식 후에 무형자산은 원가에서 상각누계액과 손상차손누계액을 차감한 금액을 장부금액으로 하고 있습니다.

##### (가) 개별취득

개별 취득하는 무형자산의 원가는 구입가격(매입할인과 리베이트를 차감하고 수입관세와 환급받을 수 없는 제세금을 포함)과 자산을 의도한 목적에 사용할 수 있도록 준비하는 데 직접 관련되는 원가로 구성되고 있습니다.

##### (나) 영업권

사업결합과 관련하여 이전대가, 피취득자에 대한 비지배지분의 금액 및 단계적으로 이루어지는 사업결합의 경우 회사가 이전에 보유하고 있던 피취득자에 대한 지분의 취득일의 공정가치의 합계금액이 취득일의 식별가능한 취득 자산과 인수 부채의 순액을 초과하는 경우 그 초과금액을 영업권으로 인식하고 있습니다.

##### (다) 사업결합으로 인한 취득

사업결합으로 취득하는 영업권과 분리하여 인식하는 무형자산의 취득원가는 취득일의 공정가치로 측정하고 있습니다.

##### (라) 내부적으로 창출한 무형자산

연구(또는 내부 프로젝트의 연구단계)에서 발생한 지출은 발생시점에 비용으로 인식하고 있으며, 무형자산을 사용하거나 판매하기 위해 그 자산을 완성할 수 있는 기술적 실현가능성, 무형자산을 완성하여 사용하거나 판매하려는 기업의 의도, 무형자산을 사용하거나 판매할 수 있는 기업의 능력, 무형자산이

미래경제적효익을 창출하는 방법, 무형자산의 개발을 완료하고 그것을 판매하거나 사용하는 데 필요한 기술적, 재정적 자원 등의 입수가능성, 개발과정에서 발생한 무형자산 관련 지출을 신뢰성 있게 측정할 수 있는 기업의 능력을 모두 제시할 수 있는 경우에만 개발활동(또는 내부 프로젝트의 개발단계)에서 발생한 무형자산을 인식하고 있습니다. 내부적으로 창출한 무형자산의 원가는 무형자산의 인식기준을 최초로 충족시킨 이후에 발생한 지출금액의 합으로 하며 그 자산의 창출, 제조 및 경영자가 의도하는 방식으로 운영될 수 있게 준비하는 데 필요한 직접 관련된 모든 원가를 포함하고 있습니다. 내부적으로 창출한 영업권은 자산으로 인식하지 아니하고 있습니다.

(마) 내용연수 및 상각

내용연수가 유한한 무형자산의 경우 상각대상금액은 자산이 사용가능한 때부터 내용연수동안 정액법으로 배분하고 있습니다. 상각대상금액은 잔존가치를 차감하여 결정하고 있으며, 잔존가치는 내용연수 종료 시점에 제 3자가 자산을 구입하기로 한 약정이 있거나, 무형자산의 활성시장이 있어 잔존가치를 그 활성시장에 기초하여 결정할 수 있고 그러한 활성시장이 내용연수 종료 시점에 존재할 가능성이 높은 경우를 제외하고는 영(0)으로 하고 있습니다. 내용연수가 유한한 무형자산의 상각기간과 상각방법은 매 보고기간말에 재검토하고 있으며 이를 변경하는 것이 적절하다고 판단되는 경우 회계추정의 변경으로 회계처리하고 있습니다.

내용연수가 비한정인 무형자산은 상각하지 아니하며, 매 보고기간말 혹은 손상을 시사하는 징후가 있을 때 회수가능액과 장부금액을 비교하여 손상검사를 수행하고 있습니다. 무형자산의 내용연수가 비한정이라는 평가를 계속하여 정당화하는지를 매 보고기간말에 재검토하여 적절하지 않은 경우 회계추정의 변경으로 처리하고 있습니다.

무형자산은 아래의 내용연수와 상각방법을 적용하고 있습니다.

구 분	내 용 연 수	상 각 방 법
산업재산권	5년 ~ 10년	정액법
회 원 권	비한정	-
기타의무형자산	5년 ~ 8년	정액법

(바) 무형자산의 제거

무형자산은 처분하는 때, 사용이나 처분으로부터 미래경제적효익이 기대되지 않을 때 재무상태표에서 제거하며 무형자산의 제거로 인하여 발생하는 이익이나 손실은 순매각가액과 장부금액의 차이로 결정하고 자산을 제거할 때 당기손익으로 인식하고 있습니다.

11) 차입원가

회사는 의도된 용도로 사용하거나 판매가능한 상태에 이르게 하는 데 상당한 기간을 필요로 하는 적격 자산의 취득, 건설 또는 생산과 직접 관련된 차입원가는 당해 자산 원가의 일부로 자본화하고 있으며 기타 차입원가는 발생기간에 비용으로 인식하고 있습니다.

적격자산을 취득하기 위한 목적으로 특정하여 차입한 자기에 한하여 회계기간동안 그 차입금으로부터 실제 발생한 차입원가에서 당해 차입금의 일시적 운용에서 생긴 투자수익을 차감한 금액을 자본화가능 차입원가로 결정하고 있습니다. 일반적인 목적으로 자금을 차입하고 이를 적격자산의 취득을 위해 사용하는 경우에 한하여 당해 자산관련 지출액에 자본화이자율을 적용하는 방식으로 자본화가능차입원가를 결정하고 있으며, 자본화이자율은 회계기간에 존재하는 기업의 차입금(적격자산을 취득하기 위해 특정 목적으로 차입한 자금 제외)에서 발생된 차입원가를 가중평균하여 산정하며 회계기간동안 자본화한 차입원가는 당해 기간동안 실제 발생한 차입원가를 초과할 수 없습니다.

## 12) 정부보조금

회사는 정부보조금에 부수되는 조건의 준수와 보조금 수취에 대한 합리적인 확신이 있을 경우에만 정부보조금을 인식하고 있으며 시장이자율보다 낮은 이자율의 정부대여금의 효익은 정부보조금으로 처리하고 있습니다.

수익관련정부보조금은 정부보조금으로 보전하려 하는 관련원가와 대응시키기 위해 필요한 기간에 걸쳐 체계적인 기준에 따라 정부보조금을 수익으로 인식하며, 자산관련정부보조금은 자산의 장부금액을 결정할 때 차감하여 표시하고 감가상각자산의 내용연수에 걸쳐 감가상각비를 감소시키는 방식으로 당기손익으로 인식하고 있습니다.

이미 발생한 비용이나 손실에 대한 보전 또는 향후의 관련원가 없이 회사에 제공되는즉각적인 금융지원으로 수취하는 정부보조금은 정부보조금을 수취할 권리가 발생하는 기간에 수익으로 인식하며, 비회계성자산을 정부보조금으로 수취하는 경우 비회계성자산의 공정가치를 평가하여 보조금과 자산 모두를 그 공정가치로 회계처리하고 있습니다.

상황의무가 발생하게 된 정부보조금은 회계추정의 변경으로 회계처리하고 있습니다.

## 13) 리스

리스는 리스제공자가 대가와 교환하여 식별되는 자산의 사용 통제권을 일정기간 동안 리스이용자에게 이전하는 계약입니다. 회사는 계약의 약정시점에, 계약 자체가 리스인지, 계약이 리스를 포함하는지를 판단합니다.

리스이용자 및 리스제공자는 리스계약이나 리스를 포함하는 계약에서 계약의 각 리스요소를 리스가 아닌 요소(이하 '비리스요소'라고 함)와 분리하여 리스로 회계처리합니다. 다만, 회사는 리스이용자로서의 회계처리에서 실무적 간편법을 적용하여 비리스요소를 리스요소와 분리하지 않고 각 리스요소와 관련 비리스요소를 하나의 리스요소로 회계처리합니다.

회사는 리스개시일에 기초자산을 사용할 권리를 나타내는 사용권자산과 리스료를 지급할 의무를 나타내는 리스부채를 인식합니다. 다만 회사는 단기리스와 소액기초자산리스에 대하여 리스이용자의 인식, 측정 및 표시 규정을 적용하지 않는 예외규정을선택하였습니다.

사용권자산은 리스개시일에 원가로 측정하고, 후속적으로 원가에서 감가상각누계액과 손상차손누계액을 차감하고, 리스부채의 재측정에 따른 조정을 반영하여 측정합니다. 또한 사용권자산은 리스개시일부터 사용권자산의 내용연수 종료일과 리스기간종료일 중 이른 날까지 감가상각합니다. 사용권자산은 재무상태표에 '유형자산'으로 분류합니다.

리스부채는 리스개시일 현재 지급되지 않은 리스료의 현재가치로 측정됩니다. 리스의 내재이자율을 쉽게 산정할 수 있는 경우에는 그 이자율로 리스료를 할인하며 그 이자율을 쉽게 산정할 수 없는 경우에는 리스이용자의 증분차입이자율을 사용합니다. 리스부채는 후속적으로 리스부채에 대한 이자비용만큼 증가하고, 지급한 리스료를 반영하여 감소합니다.

잔존가치보증에 따라 지급할 것으로 예상되는 금액의 변동, 지수나 요율(이율)의 변동, 리스기간의 변경, 매수선택권이나 연장선택권의 행사여부평가의 변동에 따라 미래 리스료가 변경되는 경우에 리스부채를 재측정합니다. 리스부채는 재무상태표에 '유동성장기부채' 또는 '장기차입금'으로 분류합니다.

단기리스(리스개시일에 리스기간이 12개월 이하인 리스)와 소액자산리스의 경우 예외 규정을 선택하여 리스료를 리스기간에 걸쳐 정액기준으로 비용을 인식합니다.

#### 14) 총당부채

총당부채는 과거사건의 결과로 현재의무가 존재하고, 당해 의무를 이행하기 위하여 경제적효익을 갖는 자원이 유출될 가능성이 높으며 당해 의무의 이행에 소요되는 금액을 신뢰성 있게 추정할 수 있는 경우에 인식하고 있습니다.

총당부채로 인식하는 금액은 현재의무를 보고기간말에 이행하기 위하여 소요되는 지출에 대한 최선의 추정치로서 최선의 추정치를 구할 때에는 관련된 사건과 상황에 대한 불가피한 위험과 불확실성을 고려하고 있습니다. 화폐의 시간가치 효과가 중요한 경우 총당부채는 의무를 이행하기 위하여 예상되는 지출액의 현재가치로 평가하고 있으며 할인율은 부채의 고유한 위험과 화폐의 시간가치에 대한 현행 시장의 평가를 반영한 세전 이율이며 이 할인율에 반영되는 위험에는 미래 현금흐름을 추정할 때 고려된 위험은 반영하지 아니하고 있습니다. 현재의무를 이행하기 위하여 소요되는 지출 금액에 영향을 미치는 미래사건이 발생할 것이라는 충분한 객관적인 증거가 있는 경우에는 그러한 미래사건을 감안하여 총당부채 금액을 추정하고 있으며, 자산의 예상처분이익은 총당부채를 측정하는 데 고려하지 아니하고 있습니다.

총당부채를 결제하기 위하여 필요한 지출액의 일부 또는 전부를 제 3자가 변제할 것이 예상되는 경우 회사가 의무를 이행한다면 변제를 받을 것이 거의 확실하게 되는 때에 한하여 변제금액을 인식하고 별도의 자산으로 회계처리하고 있으며 자산으로 인식하는 금액은 관련 총당부채 금액을 초과할 수 없습니다.

매 보고기간말마다 총당부채의 잔액을 검토하고, 보고기간말 현재 최선의 추정치를 반영하여 조정하며 의무이행을 위하여 경제적효익을 갖는 자원이 유출될 가능성이 더 이상 높지 아니한 경우에는 관련 총당부채를 환입하고 있습니다. 총당부채는 최초인식과 관련있는 지출에만 사용하고 있습니다.

#### 15) 자기주식

회사가 자기지분상품을 재취득하는 경우 이러한 지분상품은 자본에서 자기주식의 과목으로 하여 차감하고 있습니다. 자기지분상품을 매입 또는 매도하거나 발행 또는 소각하는 경우의 손익은 당기손익으로 인식하지 아니하고 있습니다.

#### 16) 수익

회사는 기업회계기준서 제1115호 '고객과의 계약에서 생기는 수익'의 적용범위에 포함되는 고객과의 모든 계약에 5단계 수익인식모형(① 계약 식별 → ② 수행의무 식별 → ③ 거래가격 산정 → ④ 거래가격을 수행의무에 배분 → ⑤ 수행의무 이행 시 수익 인식)을 적용하여 수익을 인식합니다.

##### (가) 수행의무의 식별

회사는 화장품 등을 제조하여 고객에게 판매하는 사업을 영위하고 있습니다. 회사는 ① 고객이 재화나 용역 그 자체에서 효익을 얻거나 고객이 쉽게 구할 수 있는 다른 자원과 함께하여 그 재화나 용역에서 효익을 얻을 수 있고, ② 고객에게 재화나 용역을 이전하기로 하는 약속을 계약 내의 다른 약속과 별도로 식별해 낼 수 있다면 구별되는 별도의 수행의무로 식별합니다.

##### (나) 한 시점에 이행하는 수행의무

재화의 판매에 따른 수익은 자산을 이전하여 수행의무를 이행할 때 인식하고 있으며, 한 시점에 이행하는 수행의무는 고객에게 재화나 용역에 대한 통제를 이전하는 시점에 이행되고 있습니다. 회사는 수행의무를 이행하는 시점을 판단하기 위한 통제 이전의 지표로 다음을 참고하고 있습니다.

- ① 기업은 자산에 대해 현재 지급청구권이 있다
- ② 고객에게 자산의 법적 소유권이 있다
- ③ 기업이 자산의 물리적 점유를 이전하였다
- ④ 자산의 소유에 따른 유의적인 위험과 보상이 고객에게 있다
- ⑤ 고객이 자산을 인수하였다

(다) 변동대가

회사는 계약에서 약속한 대가에 변동금액이 포함된 경우에 고객에게 약속한 재화나 용역을 이전하고 그 대가로 받을 권리를 갖게 될 금액을 추정하고 있습니다. 대가는 할인(discount), 리베이트, 환불, 공제(credits), 가격할인(price concessions), 장려금 (incentives), 성과보너스, 위약금이나 그 밖의 비슷한 항목 때문에 변동될 수 있습니다. 회사가 대가를 받을 권리가 미래 사건의 발생 여부에 달려있는 경우에도 약속한 대가는 변동될 수 있습니다. 예를 들면 반품권을 부여하여 제품을 판매하거나 특정 단계에 도달해야 고정금액의 성과보너스를 주기로 약속한 경우에 대가는 변동될 수 있습니다.

(라) 유의적인 금융요소

회사는 거래가격을 산정할 때, 계약 당사자들 간에 합의한 지급시기 때문에 고객에게 재화나 용역을 이전하면서 유의적인 금융 효익이 고객이나 기업에 제공되는 경우에는 화폐의 시간가치가 미치는 영향을 반영하여 약속된 대가를 조정하고 있습니다.

다만, 계약을 개시할 때 기업이 고객에게 약속한 재화나 용역을 이전하는 시점과 고객이 그에 대한 대가를 지급하는 시점 간의 기간이 1년 이내일 것이라고 예상한다면 유의적인 금융요소의 영향을 반영하여 약속한 대가(금액)를 조정하지 않는 실무적 간편법을 적용하고 있습니다.

(마) 거래가격의 배분

회사는 하나의 계약에서 식별된 여러 수행의무에 상대적 개별 판매가격을 기초로 거래가격을 배분합니다.

(바) 계약자산 및 계약부채

계약자산은 기업이 고객에게 이전한 재화나 용역에 대하여 그 대가를 받을 기업의 권리이며, 계약부채는 기업이 고객에게서 이미 받은 대가(또는 지급기일이 된 대가)에 상응하여 고객에게 재화나 용역을 이전하여야 하는 기업의 의무로 정의됩니다. 회사는 한 계약에서 발생한 계약자산과 계약부채는 상계하여 순액으로 재무상태표에 표시하고 있습니다.

17) 종업원급여

(가) 단기종업원급여

단기종업원급여는 임금, 사회보장분담금, 종업원이 관련 근무용역을 제공하는 회계기간의 말부터 12개월 이내에 결제될 유급연차휴가 또는 유급병가 등과 같은 단기유급휴가, 종업원이 관련 근무용역을 제공하는 회계기간의 말부터 12개월 이내에 지급될 이익분배금과 상여금 및 현직종업원을 위한 비화폐성 급여를 포함하고 있습니다. 종업원이 회계기간에 근무용역을 제공한 때 근무용역과 교환하여 지급이 예상되는 단기종업원급여의 할인되지 않은 금액을 이미 지급한 금액을 차감한 후 미지급비용으로 인식하며, 이미 지급한 금액이 해당 급여의 할인되지 않은 금액보다 많은 경우에는 그 초과액 때문에 미래 지급액이 감소하거나 현금이 환급되는 만큼을 선급비용으로 인식하며, 다른 한국채택국제회계기준서에 따라 해당 급여를 자산의 원가에 포함하는 경우를 제외하고는 비용으로 인식하고 있습니다.

(나) 퇴직급여

- 확정기여제도

확정기여제도는 회사가 별개의 실체(기금)에 고정 기여금을 납부하고 회사의 법적의무나 의제의무는 기금에 출연하기로 약정한 금액으로 한정되며 종업원이 받을 퇴직급여액은 회사와 종업원이 퇴직급여

제도나 보험회사에 출연하는 기여금과 그 기여금에서 발생하는 투자수익에 따라 결정되는 퇴직급여제도입니다. 일정기간 종업원이 근무용역을 제공하였을 때 그 근무용역과 교환하여 확정기여제도에 납부해야 할 기여금은 이미 납부한 기여금을 차감한 후 미지급비용으로 인식하고, 이미 납부한 기여금이 보고기간말 이전에 제공된 근무용역에 대해 납부하여야 하는 기여금을 초과하는 경우에는 초과 기여금 때문에 미래 지급액이 감소하거나 현금이 환급되는 만큼을 선급비용으로 인식하며, 다른 한국채택국제회계기준서에 따라 해당 기여금을 자산의원가에 포함하는 경우를 제외하고는 비용으로 인식하고 있습니다.

#### - 확정급여제도

확정급여제도는 확정기여제도 이외의 모든 퇴직급여제도로서 순확정급여부채로 인식하는 금액은 보고기간말 현재 확정급여채무의 현재가치에서 관련 확정급여채무를 직접 결제하는 데 사용할 수 있는 사외적립자산의 보고기간말 현재 공정가치를 차감한 금액이며, 확정급여채무는 매년 독립적인 보험계리법인에 의해 예측단위적립방식에 따라 산정하고 있습니다.

확정급여채무의 현재가치는 급여가 지급될 통화로 표시되고 관련 확정급여부채의 지급시점과 만기가 유사한 우량회사채의 시장수익률로 기대미래현금유출액을 할인하여 산정하고 있습니다.

확정급여원가 중 근무원가와 순확정급여부채(자산)의 순이자자는 당기손익으로 인식하며, 순확정급여부채(자산)의 재측정요소는 기타포괄손익으로 인식하고 있습니다. 한편, 기타포괄손익에 인식되는 순확정급여부채(자산)의 재측정요소는 후속기간에 당기손익으로 재분류하지 아니하고 있습니다.

부의 순확정급여부채인 순확정급여자산은 제도로부터 환급받거나 제도에 대한 미래기여금이 절감되는 방식으로 이용가능한 경제적효익의 현재가치의 합계를 한도로 인식하고 있습니다.

회사가 급여를 과거근무용역에 귀속시키는 확정급여제도를 새로 도입하거나 기존의 확정급여제도에서 과거근무용역에 대하여 지급해야 하는 급여를 변경하는 경우 발생하는 과거근무원가는 제도개정으로 인하여 발생하는 부채의 변동금액으로 측정하고 즉시 비용으로 인식하고 있습니다.

#### 18) 자산손상

재고자산, 기업회계기준서 제1115호 '고객과의 계약에서 생기는 수익'에 따라 인식하는 계약자산과 계약을 체결하거나 이행하기 위해 든 원가에서 생기는 자산, 이연법인세자산, 종업원급여에서 생기는 자산, 금융자산, 공정가치로 측정되는 투자부동산, 매각예정비유동자산 등을 제외한 모든 자산의 손상은 아래의 방법으로 손상차손을 인식하고 있습니다.

내용연수가 비한정인 무형자산, 아직 사용할 수 없는 무형자산 및 사업결합으로 취득한 영업권에 대해서는 자산손상을 시사하는 징후가 있는지에 관계없이 매년 회수가능액을 추정하고 장부금액과 비교하여 손상검사를 하고 있으며, 그 외의 자산은 매 보고기간말마다 자산손상을 시사하는 징후가 있는지를 검토하고 그러한 징후가 있다면 개별 자산별로 회수가능액을 추정하며 개별 자산의 회수가능액을 추정할 수 없다면 그 자산이 속하는 현금창출단위의 회수가능액을 추정하고 있습니다.

자산의 회수가능액은 자산 또는 현금창출단위의 순공정가치와 사용가치 중 더 많은 금액으로 측정하고 있습니다. 자산의 회수가능액이 장부금액에 미달하는 경우 자산의 장부금액을 회수가능액으로 감소시키며, 손상차손은 즉시 당기손익으로 인식하고 있습니다.

손상검사 목적상 사업결합으로 취득한 영업권은 사업결합으로 인한 시너지효과의 혜택을 받게 될 것으로 기대되는 각 현금창출단위에 취득일로부터 배분되고 있습니다. 영업권이 배분된 현금창출단위에 대해서는 매년 그리고 손상을 시사하는 징후가 있을 때마다 영업권을 포함한 현금창출단위의 장부금액과

회수가능액을 비교하여 손상검사를 하고 있으며 현금창출단위의 장부금액이 회수가능액을 초과하는 경우에는 손상차손을 인식하고 있습니다. 현금창출단위의 손상차손은 우선 현금창출단위에 배분된 영업권의 장부금액을 감소시키고 그 다음 현금창출단위에 속하는 다른 자산에 각각 장부금액에 비례하여 배분하고 있습니다.

매 보고기간말마다 영업권을 제외한 자산에 대해 과거에 인식한 손상차손이 더 이상 존재하지 않거나 감소된 것을 시사하는 징후가 있는지를 검토하여 징후가 있는 경우 당해 자산의 회수가능액을 추정하고 있으며 직전 손상차손의 인식시점 이후 회수가능액을 결정하는 데 사용된 추정치에 변화가 있는 경우에만 환입하고 있습니다. 손상차손환입으로 증가된 장부금액은 과거에 손상차손을 인식하기 전 장부금액의 감가상각 또는 상각 후 잔액을 초과할 수 없으며, 손상차손환입은 즉시 당기손익으로 인식하고 있습니다. 현금창출단위의 손상차손환입은 현금창출단위를 구성하는 자산들(영업권 제외)의 장부금액에 비례하여 배분하며, 영업권에 대해 인식한 손상차손은 후속기간에 환입하지 않고 있습니다.

#### 19) 법인세

법인세비용(수익)은 당기법인세비용(수익)과 이연법인세비용(수익)으로 구성되고 있습니다. 당기법인세와 이연법인세는 수익이나 비용으로 인식하여 당기손익에 포함하고 있으며, 동일 회계기간 또는 다른 회계기간에 자본에 직접 가감되는 항목과 관련된 당기법인세와 이연법인세는 자본에 직접 가감하고 있습니다.

##### (가) 당기법인세

당기법인세는 회계기간의 과세소득(세무상결손금)에 대하여 납부할(환급받을) 법인세액이며, 과세소득(세무상결손금)은 과세당국이 제정한 법규에 따라 납부할(환급받을) 법인세를 산출하는 대상이 되는 회계기간의 이익(손실)으로서 포괄손익계산서의 손익과는 차이가 있습니다.

당기 및 과거기간의 당기법인세부채(자산)는 보고기간말까지 제정되었거나 실질적으로 제정된 세율(및 세법)을 사용하여, 과세당국에 납부할(과세당국으로부터 환급받을) 것으로 예상되는 금액으로 측정하고 있습니다.

당기 및 과거기간의 당기법인세 중 납부되지 않은 부분을 부채로 인식하며, 과거기간에 납부하여야 할 금액을 초과해서 납부하였다면 그 초과금액은 자산으로 인식하고 있으며, 과거 회계기간의 당기법인세에 대하여 소급공제가 가능한 세무상결손금과 관련된 혜택은 자산으로 인식하고 있습니다.

##### (나) 이연법인세

회사는 모든 가산할 일시적차이에 대하여 이연법인세부채를 인식하고 있습니다. 다만 영업권을 최초로 인식하는 경우와 자산·부채가 최초로 인식되는 거래가 사업결합거래가 아니고 거래 당시의 회계이익이나 과세소득(세무상결손금)에 영향을 미치지 아니하는 거래인 경우 및 종속기업·지점 및 관계기업에 대한 투자자산 그리고 공동약정투자지분과 관련된 가산할 일시적차이에 대하여 지배기업·투자자 또는 참여자가 일시적차이의 소멸시점을 통제할 수 있고 예측가능한 미래에 일시적차이가 소멸하지 않을 가능성이 높을 경우에 발생하는 이연법인세부채는 인식하지 아니하고 있습니다.

회사는 차감할 일시적차이가 사용될 수 있는 과세소득의 발생가능성이 높은 경우에 모든 차감할 일시적차이에 대하여 이연법인세자산을 인식하고 있습니다. 다만, 자산이나 부채를 최초로 인식할 때 발생하는 거래로 사업결합거래가 아니고 거래 당시 회계이익이나 과세소득(세무상결손금)에 영향을 미치지 않는 거래인 경우 및 종속기업·지점 및 관계기업에 대한 투자자산 그리고 공동약정투자지분과 관련된 모든 차감할 일시적차이에 대하여 일시적차이가 예측가능한 미래에 소멸할 가능성이 높지않거나 일시적차이가 사용될 수 있는 과세소득이 발생할 가능성이 높지 않은 경우에는 이연법인세자산을 인식하지 아니하고 있습니다. 미사용 세무상결손금과 세액공제가 사용될 수 있는 미래 과세소득의 발생가능성이 높은 경우 그 범위 안에서 이월된 미사용 세무상결손금과 세액공제에 대하여 이연법인세자산을 인식하고 있습니다.

이연법인세자산의 장부금액은 매 보고기간말에 검토하며 이연법인세자산의 일부 또는 전부에 대한 혜택이 사용되기에 충분한 과세소득이 발생할 가능성이 더 이상 높지않다면 이연법인세자산의 장부금액을 감액시키고 감액된 금액은 사용되기에 충분한 과세소득이 발생할 가능성이 높아지면 그 범위 내에서 환입하고 있습니다.

이연법인세 자산과 부채는 보고기간말까지 제정되었거나 실질적으로 제정된 세율(및세법)에 근거하여 당해 자산이 실현되거나 부채가 결제될 회계기간에 적용될 것으로 기대되는 세율을 사용하여 측정하고 있으며 이연법인세 자산과 부채는 할인하지 아니하고 있습니다.

회사가 당기법인세자산과 당기법인세부채를 상계할 수 있는 법적으로 집행가능한 권리를 가지고 있으며 동일한 과세당국에 의해서 부과되는 법인세와 관련하여 이연법인세자산과 이연법인세부채를 상계하고 있습니다.

## 20) 주당이익

회사는 기본주당이익과 희석주당이익을 보통주에 귀속되는 계속영업손익과 당기순손익에 대하여 계산하고 포괄손익계산서에 표시하고 있습니다.

기본주당이익은 보통주에 귀속되는 특정 회계기간의 당기순손익을 그 기간에 유통된보통주식수를 가중 평균한 주식수로 나누어 계산하고 있으며, 보통주에 귀속되는 금액은 계속영업손익과 당기순손익 각각의 금액에서 자본으로 분류된 우선주에 대한 세후우선주 배당금, 우선주 상환시 발생한 차액 및 유사한 효과를 조정한 금액입니다.

희석주당이익은 모든 희석효과가 있는 잠재적보통주의 영향을 고려하여 보통주에 귀속되는 당기순손익 및 가중평균유통보통주식수를 조정하여 계산하고 있습니다.

## 21) 중요한 회계추정 및 판단

재무제표의 작성시 경영진은 회계정책의 적용이나 자산, 부채, 수익, 비용의 장부금액 및 우발부채의 금액에 영향을 미칠 수 있는 판단과 추정 및 가정을 하여야 합니다. 보고기간말 현재 이러한 추정치는 경영진의 최선의 판단 및 추정에 따라 이루어지고 있으며 추정치와 추정에 대한 가정은 지속적으로 검토되고 있으나 향후 경영환경의 변화에 따라 실제 결과와는 중요하게 다를 수도 있습니다.

회계정책을 적용하는 과정에서 추정에 관련된 공시와는 별도로 재무제표에 인식되는 금액에 가장 유의적인 영향을 미칠 수 있는 경영진이 내린 판단 및 미래에 대한 가정과 보고기간말의 추정 불확실성과 관련하여 다음 회계연도에 자산과 부채의 장부금액에 대한 중요한 조정을 유발할 수 있는 유의적인 위험을 내포하고 있는 사항은 다음과 같습니다.

### (가) 이연법인세

이연법인세 자산과 부채는 보고기간말까지 제정되었거나 실질적으로 제정된 세율(및세법)에 근거하여 당해 자산이 실현되거나 부채가 결제될 회계기간에 적용될 것으로 기대되는 세율을 사용하여 측정하고 있으며 이연법인세자산의 장부금액은 이연법인세자산의 일부 또는 전부에 대한 혜택이 사용되기에 충분한 과세소득이 발생할 가능성이 높은 경우 최선의 추정치로 인식하고 있습니다. 이러한 추정치는 미래의 실제 법인세부담과 다를 수 있습니다.

### (나) 확정급여채무

확정급여채무의 현재가치를 계산하기 위하여 사용하는 보험수리적 가정은 퇴직급여의 궁극적인 원가를 결정하는 여러 가지 변수들에 대한 최선의 추정을 반영하는 것으로 여기에는 퇴직 전이나 퇴직 후의 사

망률, 이직률, 신체장애율 및 조기퇴직률, 급여수령권을 갖는 피부양자가 있는 종업원의 비율, 의료급여 제도의 경우 의료원가청구율, 할인율, 미래의 임금과 급여 수준 등이 포함되며, 이러한 가정에 따라 확정급여채무의 현재가치는 민감하게 변동될 수 있습니다.

22) 매각예정비유동자산

비유동자산(또는 처분자산집단)의 장부금액이 계속사용이 아닌 매각거래를 통하여 주로 회수될 것이라면 이를 매각예정으로 분류하며 순공정가치와 장부금액 중 작은 금액으로 측정하고, 그 자산은 감가상각(또는 상각)하지 아니하고 있습니다. 매각예정으로 분류된 비유동자산은 다른 자산과 별도로 재무상태표에 표시하며 매각예정으로 분류된 처분자산집단에 포함되는 자산이나 부채는 다른 자산이나 부채와 별도로 재무상태표에 표시하고 있습니다.

23) 재무제표의 발행 승인일

회사의 당기 재무제표는 2026년 3월 12일자 이사회에서 승인되었으며, 2026년 3월 27일자 정기주주총회에서 최종 승인될 예정입니다.

3. 범주별 금융상품

금융자산의 범주별 공시

당기

(단위 : 천원)

	당기손익인식금융자산	상각후원가로 측정하는 금융자산, 범주	기타포괄손익-공정가치 지정 지분상품투자	금융자산, 범주 합계
현금및현금성자산	0	9,574,035	0	9,574,035
매출채권	0	1,844,309	0	1,844,309
기타 유동채권	0	330,809	0	330,809
기타금융자산	0	191,478,196	0	191,478,196
당기손익인식금융자산	14,971,596	0	0	14,971,596
기타포괄손익-공정가치 지정 지분상품투자	0	0	200,000	200,000
총 금융자산	14,971,596	203,227,349	200,000	218,398,945

전기

(단위 : 천원)

	당기손익인식금 용자산	상각후원가로 측 정하는 금융자산 , 범주	기타포괄손익- 공정가치 지정 지분상품투자	금융자산, 범주 합계
현금및현금성자 산	0	12,089,615	0	12,089,615
매출채권	0	1,355,126	0	1,355,126
기타 유동채권	0	148,236	0	148,236
기타금융자산	0	191,150,547	0	191,150,547
당기손익인식금 용자산	9,878,559	0	0	9,878,559
기타포괄손익- 공정가치 지정 지분상품투자	0	0	200,000	200,000
총 금융자산	9,878,559	204,743,524	200,000	214,822,083

(주1) 기타금융자산-당기: 당기말 현재 회사의 단기기타금융자산 중 2,690백만원은 종속 회사인 IT'S SKIN JAPAN. LLC 등의 차입금과 관련하여 담보로 제공되어 있습니다.(주석 37참조)

(주2) 기타금융자산-전기: 전기말 현재 회사의 단기기타금융자산 중 8,807백만원은 종속 회사인 IT'S SKIN JAPAN. LLC 등의 차입금과 관련하여 담보로 제공되어 있습니다.(주석37참조)

금융부채의 범주별 공시

당기

(단위 : 천원)

	당기손익인식금융부 채	상각후원가로 측정하 는 금융부채, 범주	금융부채, 범주 합계
매입채무	0	2,305,211	2,305,211
매입채무 외의 유동	0	1,598,171	1,598,171

	당기손익인식금융부채	상각후원가로 측정하는 금융부채, 범주	금융부채, 범주 합계
채무			
매입채무 외의 비유동채무	0	5,000	5,000
기타금융부채	0	1,604,496	1,604,496
총 금융부채	0	5,512,878	5,512,878

전기

(단위 : 천원)

	당기손익인식금융부채	상각후원가로 측정하는 금융부채, 범주	금융부채, 범주 합계
매입채무	0	739,819	739,819
매입채무 외의 유동채무	0	1,487,422	1,487,422
매입채무 외의 비유동채무	0	5,000	5,000
기타금융부채	0	959,745	959,745
총 금융부채	0	3,191,986	3,191,986

금융상품의 범주별 손익의 공시

당기

(단위 : 천원)

	자산과 부채				자산과 부채 합계
	금융자산, 범주		금융부채, 범주		
	당기손익인식금융자산	상각후원가로 측정하는 금융자산, 범주	기타포괄손익-공정가치 지정지분상품투자	상각후원가로 측정하는 금융부채, 범주	
순외환차익	0	0	0	0	0
순외환차손	0	(863,121)	0	0	(863,121)
당기손익-공정가치측정금융자산평가손익	3,255,876	0	0	0	3,255,876

	자산과 부채				자산과 부채 합계
	금융자산, 범주			금융부채, 범주	
	당기손익인식금융자산	상각후원가로 측정하는 금융자산, 범주	기타포괄손익-공정가치 지정 지분상품투자	상각후원가로 측정하는 금융부채, 범주	
배당금수익(금융수익)	73,220	0	0	0	73,220
대손상각비(대손충당금환입)	0	94,305	0	0	94,305
당기손익인식금융자산처분이익(금융수익)	564,291	0	0	0	564,291
세전기타포괄손익, 지분상품에 대한 투자자산					
이자수익(비용)	0	6,104,477	0	(74,172)	6,030,305

전기

(단위 : 천원)

	자산과 부채				자산과 부채 합계
	금융자산, 범주			금융부채, 범주	
	당기손익인식금융자산	상각후원가로 측정하는 금융자산, 범주	기타포괄손익-공정가치 지정 지분상품투자	상각후원가로 측정하는 금융부채, 범주	
순외환차익	0	7,324,415	0	0	7,324,415
순외환차손	0	0	0	(605)	(605)
당기손익-공정가치측정금융자산평가손익	(1,194,091)	0	0	0	(1,194,091)
배당금수익(금융수익)	120,407	0	0	0	120,407
대손상각비(대손충당금환입)	0	404,552	0	0	404,552
당기손익인식금융자산처분이익(금융수익)	563,528	0	0	0	563,528
세전기타포괄손익, 지분상품에 대한 투자자산	0	0	(162,400)	0	(162,400)
이자수익(비용)	0	8,121,224	0	(67,893)	8,053,331

#### 4. 현금및현금성자산

현금및현금성자산 공시

당기 (단위 : 천원)

	공시금액
예금잔액	7,669,392
MMDA	1,738,388
CMA	166,255
현금및현금성자산	9,574,035

전기 (단위 : 천원)

	공시금액
예금잔액	9,623,647
MMDA	2,007,027
CMA	458,941
현금및현금성자산	12,089,615

(주1) MMDA, CMA: 유동성이 매우 높고 확정된 금액으로 전환이 용이하며 가치변동 위험이 경미한 예금자산으로 구성되어 있습니다.

#### 5. 매출채권 및 기타채권

매출채권 및 기타채권의 공시

당기 (단위 : 천원)

	총장부금액	손상차손누계액	장부금액 합계
매출채권	2,363,210	(518,901)	1,844,309

	총장부금액	손상차손누계액	장부금액 합계
미수금	590,551	(259,742)	330,809
매출채권 및 기타채권	2,953,761	(778,643)	2,175,118

전기

(단위 : 천원)

	총장부금액	손상차손누계액	장부금액 합계
매출채권	1,946,687	(591,561)	1,355,126
미수금	408,059	(259,823)	148,236
매출채권 및 기타채권	2,354,746	(851,384)	1,503,362

연체되거나 손상된 매출채권 및 기타채권에 대한 공시  
당기

(단위 : 천원)

	금융자산, 분류													
	매출채권 및 기타채권													
	장부금액													
	총장부금액							손상차손누계액						
	연체상태						연체상태 합계	연체상태						연체상태 합계
	현재	3개월 이내	3개월 초과 6개월 이내	6개월 초과 9개월 이내	9개월 초과 1년 이내	1년 초과		현재	3개월 이내	3개월 초과 6개월 이내	6개월 초과 9개월 이내	9개월 초과 1년 이내	1년 초과	
금융자산	2,260,903	182,823	23,429	16,088	31,604	438,914	2,953,761	(282,478)	(7,116)	(3,459)	(15,072)	(31,604)	(438,914)	(778,643)

전기

(단위 : 천원)

금융자산, 분류														
매출채권 및 기타채권														
장부금액														
총장부금액								손상차손누계액						
연체상태							연체상태 합계	연체상태						연체상태 합계
현재	3개월 이내	3개월 초과 6개월 이내	6개월 초과 9개월 이내	9개월 초과 1년 이내	1년 초과	현재		3개월 이내	3개월 초과 6개월 이내	6개월 초과 9개월 이내	9개월 초과 1년 이내	1년 초과		
금융자산	1,409,763	239,980	69,595	135,687	11,592	488,129	2,354,746	(272,794)	(30,121)	(11,680)	(41,956)	(6,704)	(488,129)	(851,389)

연체되거나 손상된 금융자산에 대한 공시\_합계

당기

(단위 : 천원)

금융자산, 분류							
매출채권 및 기타채권							
연체상태							연체상태 합계
현재	3개월 이내	3개월 초과 6개월 이내	6개월 초과 9개월 이내	9개월 초과 1년 이내	1년 초과		
금융자산	1,978,425	175,707	19,970	1,016	0	0	2,175,118

전기

(단위 : 천원)

금융자산, 분류							
매출채권 및 기타채권							
연체상태							연체상태 합계
현재	3개월 이내	3개월 초과 6개월 이내	6개월 초과 9개월 이내	9개월 초과 1년 이내	1년 초과		
금융자산	1,136,969	209,859	57,915	93,731	4,888	0	1,503,362

매출채권 및 기타채권 손실충당금과 총장부금액의 변동에 대한 공시

당기

(단위 : 천원)

	장부금액		
	손상차손누계액		
	금융상품		금융상품 합계
	매출채권	미수금	
기초금융자산	(591,561)	(259,823)	(851,384)
기대신용손실전(환)입, 금융자산	(94,386)	81	(94,305)
제거에 따른 감소, 금융자산	167,046	0	167,046
기말금융자산	(518,901)	(259,742)	(778,643)

전기

(단위 : 천원)

	장부금액		
	손상차손누계액		
	금융상품		금융상품 합계
	매출채권	미수금	
기초금융자산	(622,403)	(267,698)	(890,101)
기대신용손실전(환)입, 금융자산	(404,552)	7,875	(396,677)
제거에 따른 감소, 금융자산	435,394	0	435,394
기말금융자산	(591,561)	(259,823)	(851,384)

6. 기타금융자산

기타금융자산에 대한 공시

당기

(단위 : 천원)

		공시금액
기타유동금융자산		190,085,605
기타유동금융자산	단기금융상품	187,484,250
	단기미수수익, 순액	2,406,728
	단기금융리스채권	194,627
기타비유동금융자산		1,392,591
기타비유동금융자산	장기보증금, 순액	1,272,107
	장기금융리스채권	120,484
기타금융자산		191,478,196

전기

(단위 : 천원)

		공시금액
기타유동금융자산		189,792,605
기타유동금융자산	단기금융상품	186,357,000
	단기미수수익, 순액	3,309,947
	단기금융리스채권	125,658

		공시금액
기타비유동금융자산		1,357,942
기타비유동금융자산	장기보증금, 순액	1,357,942
	장기금융리스채권	0
기타금융자산		191,150,547

7. 당기손익-공정가치측정금융자산/8.기타포괄손익-공정가치측정금융자산

당기손익-공정가치측정금융자산의 공시  
당기

	상장주식													
	삼성전자			삼성바이오로직스			아모레퍼시픽			호텔신라			IgniteXL Ventures F	
	측정 전체		측정 전체 합계	측정 전체		측정 전체 합계	측정 전체		측정 전체 합계	측정 전체		측정 전체 합계	측정 전체	
	취득원가	공정가치		취득원가	공정가치		취득원가	공정가치		취득원가	공정가치		취득원가	공정가치
보유주식수, 당 기손익인식금융 자산			42,300			0			10,000			7,000		
지분율, 당기손 익인식금융자산			0.0000						0.0002			0.0002		
유동 당기손익인														

상장주식														
삼성전자			삼성바이오로직스			아모레퍼시픽			호텔신라			IgniteXL Ventures F		
측정 전체		측정 전체 합계	측정 전체		측정 전체 합계	측정 전체		측정 전체 합계	측정 전체		측정 전체 합계	측정 전체		
취득원가	공정가치		취득원가	공정가치		취득원가	공정가치		취득원가	공정가치		취득원가	공정가치	
식금융자산	3,374,270	5,071,770	5,071,770	0	0	0	2,956,897	1,195,000	1,195,000	736,000	312,200	312,200		
비유동 당기손익 인식금융자산													1,344,300	1,344,300

전기

상장주식														
삼성전자			삼성바이오로직스			아모레퍼시픽			호텔신라			IgniteXL Ventures F		
측정 전체		측정 전체 합계	측정 전체		측정 전체 합계	측정 전체		측정 전체 합계	측정 전체		측정 전체 합계	측정 전체		
취득원가	공정가치		취득원가	공정가치		취득원가	공정가치		취득원가	공정가치		취득원가	공정가치	
보유주식수, 당 기손익인식금융 자산														
지분율, 당기손 익인식금융자산														
유동 당기손익인 식금융자산		2,250,360	2,250,360		2,372,500	2,372,500		1,048,000	1,048,000		258,300	258,300		
비유동 당기손익 인식금융자산														1,344,300

(주1) 알더코스닥벤처, 알더동유 신기술투자조합, 무림-블루웨이브 사모펀드, 오비트-상  
투스 딥테크: 20% 이상의 지분을 보유하고 있으나 회사는 의결권행사가 제한되어 있어

유의적인 영향력이 없다고 판단하여 관계기업으로 분류하지 않았습니다.

(주2) 알더코스닥벤처: 킹슬리 코스닥벤처는 당기 중 알더코스닥벤처일반사모투자신탁 제2호로 명칭 변경되었습니다.

(주3) 라이언뷰티(주) 전환사채: 라이언뷰티(주)(이하 '피투자기업')은 2025년 8월 20일 액면 1,500백만원의 전환사채를 발행하였습니다. 약정에 따르면 사채발행일로부터 30개월이 경과한 시점부터 사채 만기일까지 사채 총액의 60%에 대해 매도를 청구하여 피투자기업 및 피투자기업이 지정한 제3자로 하여금 사채를 매수할 수 있으며, 매수가액은 피투자기업이 요청한 상환기일까지 계약상의 원금 상환에 의해 산정됩니다.

당기손익-공정가치측정금융자산의 공시\_합계

당기 (단위 : 천원)

	취득원가	공정가치	측정 전체 합계
당기손익인식금융자산	15,221,128	14,971,596	14,971,596

전기 (단위 : 천원)

	취득원가	공정가치	측정 전체 합계
당기손익인식금융자산		9,878,559	9,878,559

기타포괄손익-공정가치금융자산의 구성내역

당기 (단위 : 천원)

	비상장 주식
기타포괄손익-공정가치 지정 비유동지분상품투자	200,000

전기

(단위 : 천원)

	비상장 주식
기타포괄손익-공정가치 지정 비유동지분상품투자	200,000

(주1) 비상장주식: 회사는 단기매매목적이 아닌 지분증권에 대해 최초적용일에 기타포괄손익-공정가치측정항목으로 지정하는 취소불가능한 선택권을 적용하였습니다.

기타포괄손익-공정가치 측정 항목으로 지정된 지분상품 투자의 공정가치에 대한 공시

당기

(단위 : 천원)

	금융자산, 범주		
	기타포괄손익-공정가치 지정 지분상품투자		
	금융자산, 분류		
	비상장 주식		
	(주)엠비엔미디어랩		
	측정 전체		측정 전체 합계
	취득원가	공정가치	
보유주식수, 기타포괄손익-공정가치 측정 금융자산			40,000
지분율, 기타포괄손익-공정가치 측정 금융자산			0.0286
금융자산	200,000	200,000	200,000
미실현보유손익, 기타포괄손익-공정가치 측정 금융자산			0

전기

(단위 : 천원)

	금융자산, 범주		
	기타포괄손익-공정가치 지정 지분상품투자		
	금융자산, 분류		
	비상장 주식		
	(주)엠비엔미디어랩		
	측정 전체		측정 전체 합계
	취득원가	공정가치	
보유주식수, 기타포괄손익-공정가치 측정 금융자산			40,000
지분율, 기타포괄손익-공정가치 측정 금융자산			0.0286
금융자산	200,000	200,000	200,000
미실현보유손익, 기타포괄손익-공정가치 측정 금융자산			0

미실현보유손익의 변동내역

전기

(단위 : 천원)

	금융자산, 범주
	기타포괄손익-공정가치 지정 지분상품투자
	금융자산, 분류
	상장주식
	디와이씨(주)
	장부금액
	미실현보유손익
기초금융자산	192,229
공정가치변동에 따른 증가(감소), 금융자산	(146,323)

	금융자산, 범주
	기타포괄손익-공정가치 지정 지분상품투자
	금융자산, 분류
	상장주식
	디와이씨(주)
	장부금액
	미실현보유손익
양도에 따른 감소, 금융자산	(80,620)
법인세효과, 금융자산	34,714
기말금융자산	0

(주1) 양도에 따른 감소, 금융자산: 전기 중 디와이씨(주) 보유주식 전량을 매도하였습니다

.

채무증권

당기말과 전기말 현재 회사가 보유한 채무상품은 없습니다.

## 9. 재고자산

재고자산 세부내역

당기

(단위 : 천원)

	총장부금액	재고자산 평가총당금	장부금액 합계
유동제품	4,635,479	(132,202)	4,503,277
유동상품	666,632	(23,998)	642,634
유동부재료	280	0	280
유동부자재	42,438	0	42,438
총유동재고자산	5,344,829	(156,200)	5,188,629

전기

(단위 : 천원)

	총장부금액	재고자산 평가총당금	장부금액 합계
유동제품	4,474,813	(306,043)	4,168,770
유동상품	377,096	(30,473)	346,623
유동부재료			
유동부자재	77,310	(15)	77,295
총유동재고자산	4,929,219	(336,531)	4,592,688

10. 기타유동자산

기타자산에 대한 공시

당기

(단위 : 천원)

		공시금액
기타유동자산		18,567
기타유동자산	유동선급금	11,898
	유동선급비용	6,669

전기

(단위 : 천원)

		공시금액
기타유동자산		5,323
기타유동자산	유동선급금	2
	유동선급비용	5,321

11. 종속기업, 관계기업 투자자산

(1) 보고기간종료일 현재 종속기업 및 관계기업투자자산의 내용은 다음과 같습니다.

(단위: 천원)

구분	당기말	전기말
종속기업투자자산	162,751,390	151,628,427
관계기업투자자산	26,899,834	20,891,633
합계	189,651,224	172,520,060

(2) 종속기업투자자산

1) 보고기간종료일 현재 종속기업투자자산의 내역은 다음과 같습니다.

<당기말>

(단위: 천원)

기업명	주사업장	결산월	주업종	측정방법	지분율(%)	취득원가	순자산지분가액	장부금액
(주)네오팜(주1)	한국	12월	제조,판매	지분법	41.11	117,017,822	81,208,049	160,876,750
It's skin China Co.,Ltd	중국	12월	판매	지분법	100.00	1,510,480	1,251,451	1,619,935
IT'S SKIN JAPAN.LLCO(주2)	일본	12월	판매	지분법	99.89	994,954	-	-
(주)채화	한국	12월	판매	지분법	51.00	1,275,000	254,705	254,705
합계						120,798,256	82,714,205	162,751,390

(주1) 지분율이 50%미만이나, 회사가 피투자기업의 재무정책과 영업정책을 결정할 수 있는 능력이 있으므로 종속기업으로 분류하였습니다.

(주2) 당기말 현재 지분법평가손실이 장부금액을 초과하여 지분법적용이 중지되었으며, 미인식누적지분법손실은 573백만원입니다.

<전기말>

(단위: 천원)

기업명	주사업장	결산월	주업종	측정방법	지분율(%)	취득원가	순자산지분가액	장부금액
(주)네오팜(주1)	한국	12월	제조,판매	지분법	40.09	114,203,268	71,697,123	150,592,401
한불화장품(호주)유한공사(주2)	한국	12월	제조,판매	지분법	100.00	20,951,609	-	-
It's skin China Co.,Ltd	중국	12월	판매	지분법	100.00	1,510,480	687,777	657,468
IT'S SKIN JAPAN.LLCO(주3)	일본	12월	판매	지분법	99.89	994,954	-	-
(주)채화	한국	12월	판매	지분법	51.00	1,275,000	378,558	378,558
합계						138,935,311	72,763,458	151,628,427

(주1) 지분율이 50%미만이나, 회사가 피투자기업의 재무정책과 영업정책을 결정할 수 있는 능력이 있으므로 종속기업으로 분류하였습니다.

(주2) 전기 중 한불화장품(호주)유한공사를 청산하기로 결정하여 종속기업투자자산을 매각예정유동자산으로 재분류 하였습니다.(주석3 6참조)

(주3) 전기말 현재 지분법평가손실이 장부금액을 초과하여 지분법적용이 중지되었으며, 미인식누적지분법손실은 249백만원입니다.

2) 당기 및 전기 중 종속기업투자자산 장부가액의 변동 내역은 다음과 같습니다.

<당기>

(단위: 천원)

기업명	기초	취득	처분 및 배당	지분법손익	기타	당기말
(주)네오팜	150,592,401	2,814,554	(3,762,317)	11,135,879	96,233	160,876,750
It's skin China Co.,Ltd	657,468	-	-	918,027	44,440	1,619,935
IT'S SKIN JAPAN. LLC	-	-	-	-	-	-
(주)채화	378,558	-	-	(123,853)	-	254,705
합계	151,628,427	2,814,554	(3,762,317)	11,930,053	140,673	162,751,390

<전기>

(단위: 천원)

기업명	기초	취득	처분 및 배당	지분법손익	기타	전기말
(주)네오팜	141,893,858	1,937,335	(2,291,448)	9,321,582	(268,926)	150,592,401
한불화장품(호주)유한공사	7,572,047	-	-	(1,264,121)	(6,307,926)	-
It's skin China Co.,Ltd	1,699,004	-	-	(1,442,452)	400,916	657,468
IT'S SKIN JAPAN. LLC	-	-	-	7,146	(7,146)	-
(주)채화	171,496	357,000	-	(149,938)	-	378,558
합계	151,336,405	2,294,335	(2,291,448)	6,472,217	(6,183,082)	151,628,427

3) 당기 및 전기 중 종속기업의 요약재무정보는 다음과 같습니다.

<당기>

(단위: 천원)

기업명	당기말			당기		
	자산	부채	자본	매출	당기순손익	총포괄손익
(주)네오팜(연결 기준)	217,810,766	22,454,310	195,356,456	132,184,096	27,822,878	27,856,374
It's skin China Co.,Ltd	3,115,809	1,462,259	1,653,550	4,751,533	921,332	965,773
IT'S SKIN JAPAN. LLC	759,209	1,331,329	(572,120)	1,185,977	(260,085)	(244,418)
(주)채화	655,971	156,550	499,421	96,659	(242,849)	(242,849)

<전기>

(단위: 천원)

기업명	전기말			전기		
	자산	부채	자본	매출	당기순손익	총포괄손익
(주)네오팜(연결 기준)	192,440,283	15,555,446	176,884,837	119,013,744	23,064,752	22,760,765
한불화장품(호주)유한공사	12,046,257	6,765,074	5,281,183	4,164,966	(3,087,862)	(2,415,353)
It's skin China Co.,Ltd	3,642,019	2,954,243	687,776	5,725,851	(1,150,473)	(1,029,825)
IT'S SKIN JAPAN. LLC	782,325	1,110,027	(327,702)	984,162	(136,892)	(153,883)
(주)채화	876,944	134,674	742,270	281,150	(293,997)	(293,997)

(3) 관계기업투자자산

1) 보고기간종료일 현재 관계기업투자자산의 내역은 다음과 같습니다.

<당기말>

(단위: 천원)

기업명	주사업장	결산월	주업종	측정방법	지분율(%)	취득원가	순자산지분가액	장부금액
-----	------	-----	-----	------	--------	------	---------	------

기업명	주사업장	결산월	주업종	측정방법	지분율(%)	취득원가	순자산지분가액	장부금액
엘리베이션제5호 사모투자합자회사(주1)	한국	12월	사모투자	지분법	75.00	15,000,000	26,899,834	26,899,834

(주1) 회사는 지분율이 50%이상이나 지배력 검토 결과 지배력을 보유하고 있지 않으며, 정관상 규정에 따라 유의적인 영향력을 보유하고 있다고 판단하여 관계기업으로 분류하였습니다.

<전기말>

(단위: 천원)

기업명	주사업장	결산월	주업종	측정방법	지분율(%)	취득원가	순자산지분가액	장부금액
엘리베이션제5호 사모투자합자회사(주1)	한국	12월	사모투자	지분법	75.00	15,000,000	20,891,634	20,891,634

(주1) 회사는 지분율이 50%이상이나 지배력 검토 결과 지배력을 보유하고 있지 않으며, 정관상 규정에 따라 유의적인 영향력을 보유하고 있다고 판단하여 관계기업으로 분류하였습니다.

2) 당기 및 전기 중 관계기업투자자산의 변동 내역은 다음과 같습니다.

<당기>

(단위: 천원)

기업명	기초	지분법손익	당기말
엘리베이션제5호 사모투자합자회사	20,891,634	6,008,200	26,899,834

<전기>

(단위: 천원)

기업명	기초	지분법손익	전기말
엘리베이션제5호 사모투자합자회사	16,533,872	4,357,762	20,891,634

3) 관계기업의 요약재무정보는 다음과 같습니다.

<당기>

(단위: 천원)

기업명	당기말			당기		
	자산	부채	자본	매출	당기순이익	총포괄이익

엘리베이션제5호 사모투자합자회사	73,450,591	37,584,146	35,866,445	-	8,010,933	8,010,933
----------------------	------------	------------	------------	---	-----------	-----------

<전기> (단위: 천원)

기업명	전기말			전기		
	자산	부채	자본	매출	당기순이익	총포괄이익
엘리베이션제5호 사모투자합자회사	66,116,464	38,260,952	27,855,512	-	5,821,139	5,821,139

## 12. 유형 자산

유형자산 장부금액에 대한 공시

당기

	유형자산													
	토지			건물			기계장치			공구와기구			사무용비품	
	장부금액			장부금액			장부금액			장부금액			장부금액	
	총장부금액	감가상각누계액 및 상각누계액	장부금액 합계	총장부금액	감가상각누계액 및 상각누계액	장부금액 합계	총장부금액	감가상각누계액 및 상각누계액	장부금액 합계	총장부금액	감가상각누계액 및 상각누계액	장부금액 합계	총장부금액	감가상각누계액 및 상각누계액
유형자산	12,262	0	12,262	446,221	(103,404)	342,817	65,910	(22,995)	42,915	1,448,417	(1,420,767)	27,650	144,271	(120,640)

전기

	유형자산													
	토지			건물			기계장치			공구와기구			사무용비품	
	장부금액			장부금액			장부금액			장부금액			장부금액	
	총장부금액	감가상각누계액 및 상각누계액	장부금액 합계	총장부금액	감가상각누계액 및 상각누계액	장부금액 합계	총장부금액	감가상각누계액 및 상각누계액	장부금액 합계	총장부금액	감가상각누계액 및 상각누계액	장부금액 합계	총장부금액	감가상각누계액 및 상각누계액
유형자산	12,262	0	12,262	446,221	(92,248)	353,973	65,910	(14,756)	51,154	3,867,427	(3,824,627)	42,800	144,271	(103,640)

유형자산 장부금액에 대한 공시\_합계

당기

(단위 : 천원)

	총장부금액	감가상각누계액 및 상각누계액	장부금액 합계
유형자산	2,117,081	(1,667,810)	449,271

전기

(단위 : 천원)

	총장부금액	감가상각누계액 및 상각누계액	장부금액 합계
유형자산	4,536,091	(4,035,324)	500,767

유형자산에 대한 세부 정보 공시

당기

(단위 : 천원)

	토지	건물	기계장치	차량운반구	공구와기구	사무용비품	유형자산 합계
기초 유형자산	12,262	353,973	51,154	0	42,800	40,578	500,767
사업결합을 통한 취득 이외의 증가, 유형자산	0	0	0		9,070	0	9,070
대체에 따른 증가(감소), 유형자산							
처분, 유형자산							
감가상각비, 유형자산	0	(11,156)	(8,239)		(24,220)	(16,951)	(60,566)
기말 유형자산	12,262	342,817	42,915		27,650	23,627	449,271

전기

(단위 : 천원)

	토지	건물	기계장치	차량운반구	공구와기구	사무용비품	유형자산 합계
기초 유형자산	12,262	81,133	9,455	15,995	66,993	4,789	190,627
사업결합을 통한 취득 이외의 증가, 유형자산	0	0	47,000	27,992	15,000	49,170	139,162
대체에 따른 증							

	토지	건물	기계장치	차량운반구	공구와기구	사무용품	유형자산 합계
가(감소), 유형 자산	0	277,633	0	0	0	0	277,633
처분, 유형자산	0	0	0	(41,590)	0	0	(41,590)
감가상각비, 유형자산	0	(4,793)	(5,301)	(2,397)	(39,193)	(13,381)	(65,065)
기말 유형자산	12,262	353,973	51,154	0	42,800	40,578	500,767

(주1) 대체에 따른 증가(감소), 유형자산-전기: 무형자산 시설물이용권(등기제회원권) 278백만원은 유형자산 건물로 대체하였습니다.(주석13참조)

감가상각비의 기능별 배분

당기

(단위 : 천원)

	판매비와 일반관리비	연구개발비	기능별 항목 합계
감가상각비, 유형자산	44,008	16,558	60,566

전기

(단위 : 천원)

	판매비와 일반관리비	연구개발비	기능별 항목 합계
감가상각비, 유형자산	53,503	11,562	65,065

### 13. 무형 자산

무형자산 장부금액에 대한 공시  
당기

	영업권 이외의 무형자산													
	저작권, 특허권, 기타 산업재산권, 용역운영권					기타무형자산					시설물이용권			
	장부금액				장부금액 합계	장부금액				장부금액 합계	장부금액			
	총장부금액	감가상각누계액 및 상각누계액	손상차손누계액	정부보조금		총장부금액	감가상각누계액 및 상각누계액	손상차손누계액	정부보조금		총장부금액	감가상각누계액 및 상각누계액	손상차손누계액	정부보조금
영업권 이외의 무형자산	1,336,779	(1,150,645)	0	0	186,134	5,960,637	(4,699,628)	(1,261,009)	0	0	1,295,422	0	(15,636)	

전기

	영업권 이외의 무형자산													
	저작권, 특허권, 기타 산업재산권, 용역운영권					기타무형자산					시설물이용권			
	장부금액				장부금액 합계	장부금액				장부금액 합계	장부금액			
	총장부금액	감가상각누계액 및 상각누계액	손상차손누계액	정부보조금		총장부금액	감가상각누계액 및 상각누계액	손상차손누계액	정부보조금		총장부금액	감가상각누계액 및 상각누계액	손상차손누계액	정부보조금
영업권 이외의 무형자산	1,352,292	(1,073,820)	0	0	278,472	6,906,009	(5,371,785)	0	(33,089)	1,501,135	1,550,055	0	(254,633)	

(주1) 시설물이용권: 시설물이용권 중 회원권은 비한정내용연수를 가진 무형자산으로 분류하고 상각하지 않고 있습니다.

무형자산 장부금액에 대한 공시\_합계

당기

(단위 : 천원)

	총장부금액	감가상각누계액 및 상각누계액	손상차손누계액	정부보조금	장부금액 합계
영업권 이외의 무형자산	8,619,656	(5,850,273)	(1,276,645)	0	1,492,738

전기

(단위 : 천원)

	총장부금액	감가상각누계액 및 상각누계액	손상차손누계액	정부보조금	장부금액 합계
영업권 이외의 무형자산	9,833,888	(6,445,605)	(254,633)	(33,089)	3,100,561

무형자산에 대한 세부 정보 공시

당기

(단위 : 천원)

	저작권, 특허권, 기타 산업재산권 , 용역운영권	기타무형자산	시설물이용권	개발 중인 무형 자산	영업권 이외의 무형자산 합계
기초 영업권 이 외의 무형자산	278,472	1,501,135	1,295,422	25,532	3,100,561
사업결합을 통한 취득 이외의 증 가, 영업권 이외 의 무형자산	0	316,000	0	16,433	332,433
대체에 따른 증 가(감소), 영업 권 이외의 무형 자산	14,795	0	0	(14,795)	0
처분, 영업권 이 외의 무형자산	(1,236)	0	0	(352)	(1,588)
당기손익으로 인 식된 손상차손, 영업권 이외의 무형자산	0	(1,261,009)	(15,636)	0	(1,276,645)
기타 상각비, 영 업권 이외의 무 형자산	(105,897)	(556,126)	0	0	(662,022)
기말 영업권 이					

	저작권, 특허권, 기타 산업재산권 , 용역운영권	기타무형자산	시설물이용권	개발 중인 무형 자산	영업권 이외의 무형자산 합계
외의 무형자산	186,134	0	1,279,786	26,818	1,492,738

전기

(단위 : 천원)

	저작권, 특허권, 기타 산업재산권 , 용역운영권	기타무형자산	시설물이용권	개발 중인 무형 자산	영업권 이외의 무형자산 합계
기초 영업권 이 외의 무형자산	338,874	2,069,400	1,707,055	76,786	4,192,115
사업결합을 통한 취득 이외의 증 가, 영업권 이외 의 무형자산	0	12,040	0	26,648	38,688
대체에 따른 증 가(감소), 영업 권 이외의 무형 자산	65,203	0	(277,633)	(65,381)	(277,811)
처분, 영업권 이 외의 무형자산	0	0	(134,000)	(12,521)	(146,521)
당기손익으로 인 식된 손상차손, 영업권 이외의 무형자산	(3,172)	(20,265)	0	0	(23,437)
기타 상각비, 영 업권 이외의 무 형자산	(122,433)	(560,040)	0	0	(682,473)
기말 영업권 이 외의 무형자산	278,472	1,501,135	1,295,422	25,532	3,100,561

손상차손과 손상차손환입에 대한 공시

(단위 : 천원)

	영업권 이외의 무형자산	자산 합계
당기손익으로 인식된 손상차 손	1,276,645	2,337,049
자산의 회수가액이 처분부		

	영업권 이외의 무형자산	자산 합계
대원가를 차감한 순공정가치인지 또는 사용가치인지 여부 에 대한 정보		사용가치
사용가치에 대한 현재의 추정 정치에 사용된 할인율		0.1056

무형자산상각비의 기능별 배분

당기

(단위 : 천원)

	판매비와 일반관리비	연구개발비	기능별 항목 합계
기타 상각비, 영업권 이외의 무형자산	605,321	56,701	662,022

전기

(단위 : 천원)

	판매비와 일반관리비	연구개발비	기능별 항목 합계
기타 상각비, 영업권 이외의 무형자산	624,073	58,400	682,473

비용으로 인식한 연구 및 개발 비용에 대한 공시

당기

(단위 : 백만원)

	공시금액
경상개발비	1,329

전기

(단위 : 백만원)

	공시금액
경상개발비	1,688

14. 정부보조금

정부보조금의 수령 및 회계처리 내역에 대한 공시

전기

(단위 : 천원)

	충북테크노파크
정부보조금	33,089
재무제표에 인식한 정부보조금의 성격과 정도에 대한 기술	자산차감
직접적으로 효익을 얻는 그 밖의 정부지원에 대한 내용	스마트공장 및 고도화 사업

무형자산 취득과 관련된 정부보조금의 변동 내역에 대한 공시

당기

(단위 : 천원)

	영업권 이외의 무형자산
	기타무형자산
	장부금액
	정부보조금
기초 영업권 이외의 무형자산	(33,089)
기타 상각비, 영업권 이외의 무형자산	19,853
당기손익으로 인식된 손상차손, 영업권 이외의 무형자산	13,236
기말 영업권 이외의 무형자산	0

전기

(단위 : 천원)

	영업권 이외의 무형자산
	기타무형자산
	장부금액
	정부보조금
기초 영업권 이외의 무형자산	(52,943)
기타 상각비, 영업권 이외의 무형자산	19,854
당기손익으로 인식된 손상차손, 영업권 이외의 무형자산	0
기말 영업권 이외의 무형자산	(33,089)

15. 사용권자산

사용권자산에 대한 양적 정보 공시

당기

(단위 : 천원)

	건물	차량운반구	자산 합계
기초 사용권자산	364,332	173,653	537,985
사용권자산의 추가	1,292,720	20,684	1,313,404
대체에 따른 증가(감소), 사용권자산			
사용권자산감가상각비	(633,670)	(141,679)	(775,349)
당기손익으로 인식된 손상차손, 사용권자산	(1,023,382)	(52,658)	(1,076,040)
기말 사용권자산	0	0	0

전기

(단위 : 천원)

	건물	차량운반구	자산 합계
기초 사용권자산	997,931	220,030	1,217,962
사용권자산의 추가	0	93,052	93,052
대체에 따른 증가(감소), 사용권자산	(8,725)	8,725	0
사용권자산감가상각비	(624,874)	(148,154)	(773,028)
당기손익으로 인식된 손상차손, 사용권자산			
기말 사용권자산	364,332	173,653	537,985

사용권자산의 손상차손에 대한 공시

(단위 : 천원)

	사용권자산	자산 합계
당기손익으로 인식된 손상차손	1,076,040	2,337,049
자산의 회수가능액이 처분부대원가를 차감한 순공정가치인지 또는 사용가치인지 여부에 대한 정보		사용가치
사용가치에 대한 현재의 추정치에 사용된 할인율		0.1056

리스제공자의 리스에 대한 양적 정보 공시

당기

(단위 : 천원)

	기타금융자산
기초 금융리스채권	125,658
금융리스 순투자의 증가(감소)	175,958
금융리스 순투자의 금융수익	13,495
기말 금융리스채권	315,111

전기

(단위 : 천원)

	기타금융자산
기초 금융리스채권	332,659
금융리스 순투자의 증가(감소)	(219,056)
금융리스 순투자의 금융수익	12,055
기말 금융리스채권	125,658

(주) 회사는 임차한 건물 중 일부를 타인에게 임대하고 있으며, 상위리스에 사용한 할인율을 사용하여 타인에게 미래에 수취할 대가를 할인하고 전대리스채권으로 인식하고 있습니다.

보고기간종료일 이후에 받게될 리스료를 할인되지 않은 계약상 현금흐름은 이자수취액을 포함하고 있습니다.

금융리스채권의 만기분석 공시

당기

(단위 : 천원)

	1년 이내	1년 초과 2년 이내	합계 구간 합계
받게 될 할인되지 않은 금융 리스료	211,775	123,535	335,310
금융리스채권	194,627	120,484	315,111

전기

(단위 : 천원)

	1년 이내	1년 초과 2년 이내	합계 구간 합계
받게 될 할인되지 않은 금융 리스료	127,783	0	127,783
금융리스채권	125,658	0	125,658

## 16. 투자부동산

투자부동산 장부금액에 대한 공시

당기

(단위 : 천원)

	자산					
	토지			건물		
	장부금액		장부금액 합계	장부금액		장부금액 합계
	총장부금액	감가상각누계액 및 상각누계액		총장부금액	감가상각누계액 및 상각누계액	
투자부동산	383,792	0	383,792	2,049,289	(1,008,116)	1,041,173

전기

(단위 : 천원)

	자산					
	토지			건물		
	장부금액		장부금액 합계	장부금액		장부금액 합계
	총장부금액	감가상각누계액 및 상각누계액		총장부금액	감가상각누계액 및 상각누계액	
투자부동산	383,792	0	383,792	2,049,289	(979,394)	1,069,895

투자부동산 장부금액에 대한 공시\_합계

당기

(단위 : 천원)

	총장부금액	감가상각누계액 및 상각누계액	장부금액 합계
투자부동산	2,433,081	(1,008,116)	1,424,965

전기

(단위 : 천원)

	총장부금액	감가상각누계액 및 상각누계액	장부금액 합계
투자부동산	2,433,081	(979,394)	1,453,687

투자부동산의 순공정가치에 대한 공시

당기

(단위 : 천원)

	측정 전체		
	재무상태표상에 공정가치로 측정되지 않았지만 공시된 공정가치		
	자산		자산 합계
	토지	건물	
투자부동산	383,792	1,041,173	1,424,965

전기

(단위 : 천원)

	측정 전체		
	재무상태표상에 공정가치로 측정되지 않았지만 공시된 공정가치		
	자산		자산 합계
	토지	건물	
투자부동산	383,792	1,069,895	1,453,687

(주1) 재무상태표상에 공정가치로 측정되지 않았지만 공시된 공정가치: 공정가치와 장부금액 중 작은 금액으로 측정하고, 장부금액과 순공정가치의 차이는 손상차손으로 인식하고 있으며 당기에 인식된 손상차손은 없습니다.

투자부동산에 대한 세부 정보 공시

당기

(단위 : 천원)

	토지	건물	자산 합계
기초 투자부동산	383,792	1,069,895	1,453,687
감가상각비, 투자부 동산	0	(28,722)	(28,722)
기말 투자부동산	383,792	1,041,173	1,424,965

전기

(단위 : 천원)

	토지	건물	자산 합계
기초 투자부동산	383,792	1,098,617	1,482,409
감가상각비, 투자부 동산	0	(28,722)	(28,722)
기말 투자부동산	383,792	1,069,895	1,453,687

투자부동산에서 발생한 임대수익, 순직접운영비용

당기

(단위 : 천원)

	공시금액
투자부동산에서 발생한 임대수익	96,848
임대수익이 발생한 투자부동산과 직접 관련 된 운영비용	58,577

전기

(단위 : 천원)

	공시금액
투자부동산에서 발생한 임대수익	106,880
임대수익이 발생한 투자부동산과 직접 관련	50,507

	공시금액
된 운영비용	

(주1) 임대수익이 발생한 투자부동산과 직접 관련된 운영비용: 직접운영비용은 투자부동산 유지비와 감가상각비입니다.

담보로 제공된 자산에 대한 공시

(단위 : 천원)

	자산
	건물
	담보제공처
	주식회사아너스금융서비스
투자부동산 소재지	대구광역시 중구 삼덕동2가 210-1외 4필지
채권최고액	36,000
담보설정내역	임대보증금 관련한 근저당권 설정

운용리스료의 만기분석 공시

당기

(단위 : 천원)

	1년 이내	1년 초과 5년 이내	합계 구간 합계
받게 될 할인되지 않은 운용 리스료	65,234	20,408	85,642

전기

(단위 : 천원)

	1년 이내	1년 초과 5년 이내	합계 구간 합계
받게 될 할인되지 않은 운용 리스료	60,927	3,400	64,327

17. 매입채무 및 기타채무

매입채무 및 기타채무

당기

(단위 : 천원)

	공시금액
매입채무	2,305,211
단기미지급금	1,598,171
장기예수보증금, 순액	5,000
매입채무 및 기타 채무	3,908,382

전기

(단위 : 천원)

	공시금액
매입채무	739,819
단기미지급금	1,487,422
장기예수보증금, 순액	5,000
매입채무 및 기타 채무	2,232,241

18. 기타금융부채

기타금융부채에 대한 공시

당기

(단위 : 천원)

		공시금액
기타유동금융부채		919,096
	유동 리스부채	822,992

		공시금액
기타유동금융부채	단기임대보증금	96,104
기타비유동금융부채		685,400
기타비유동금융부채	비유동 리스부채	485,238
	장기임대보증금, 순액	200,162
기타금융부채		1,604,496

전기

(단위 : 천원)

		공시금액
기타유동금융부채		605,830
기타유동금융부채	유동 리스부채	605,830
	단기임대보증금	0
기타비유동금융부채		353,915
기타비유동금융부채	비유동 리스부채	40,456
	장기임대보증금, 순액	313,459
기타금융부채		959,745

#### 18. 기타금융부채 - 리스부채

리스와 관련하여 포괄손익계산서에 인식된 금액에 대한 공시

당기

(단위 : 천원)

	건물	차량운반구	자산 합계
감가상각비, 사용권 자산	633,670	141,679	775,349
리스부채에 대한 이 자비용			61,358

	건물	차량운반구	자산 합계
사용권자산의 전대리스에서 생기는 수익			(13,495)
인식 면제 규정이 적용된 소액자산 리스에 관련되는 비용			32,212
리스와 관련해서 인식된 비용(수익)			855,424

전기

(단위 : 천원)

	건물	차량운반구	자산 합계
감가상각비, 사용권 자산	624,874	148,154	773,028
리스부채에 대한 이자비용			56,036
사용권자산의 전대리스에서 생기는 수익			(10,023)
인식 면제 규정이 적용된 소액자산 리스에 관련되는 비용			27,942
리스와 관련해서 인식된 비용(수익)			846,983

리스의 총 현금유출에 대한 공시

당기

(단위 : 백만원)

	공시금액
리스 현금유출	1,009

전기

(단위 : 백만원)

	공시금액
리스 현금유출	1,013

리스부채의 유동 및 비유동 구분

당기

(단위 : 천원)

	공시금액
유동 리스부채	822,992
비유동 리스부채	485,238
리스부채	1,308,230

전기

(단위 : 천원)

	공시금액
유동 리스부채	605,830
비유동 리스부채	40,456
리스부채	646,286

리스부채의 만기분석 공시

당기

(단위 : 천원)

	1년 이내	1년 초과 5년 이내	합계 구간 합계
총 리스부채	893,294	497,350	1,390,644
리스부채	822,992	485,238	1,308,230

전기

(단위 : 천원)

	1년 이내	1년 초과 5년 이내	합계 구간 합계
총 리스부채	622,124	41,790	663,914
리스부채	605,830	40,456	646,286

19. 순확정급여부채(자산)

순확정급여부채(자산)에 대한 공시

당기

(단위 : 천원)

	확정급여채무의 현재 가치	사외적립자산	순확정급여부채(자산) 합계
기초 순확정급여부채(자산)	4,132,663	(4,606,436)	(473,773)
당기근무원가, 순확정급여부채(자산)	570,637		570,637
이자비용(수익), 순확정급여부채(자산)	163,702	(193,964)	(30,262)
인구통계적가정의 변동에서 발생하는 보험수리적손실(이익), 순확정급여부채(자산)	0		0
재무적 가정의 변동에서 발생하는 보험수리적손실(이익), 순확정급여부채(자산)	(58,598)		(58,598)
기타 변동에 의한 증가(감소), 순확정급여부채(자산)	121,985		121,985

	확정급여채무의 현재 가치	사외적립자산	순확정급여부채(자산) 합계
여부채(자산)			
이자에 포함된 금액을 제외한 사외적립자산의 수익, 순확정급여부채(자산)		78,762	78,762
제도에서 지급한 금액, 순확정급여부채(자산)	(307,579)	384,889	77,310
전입(전출), 순확정급여부채(자산)	32,704	(62,484)	(29,780)
기업이 제도에 납입한 기여금, 순확정급여부채(자산)		(655,546)	(655,546)
기말 순확정급여부채(자산)	4,655,514	(5,054,779)	(399,265)
확정급여채무, 현재 가치			4,655,514
사외적립자산, 공정 가치			(5,054,779)

전기

(단위 : 천원)

	확정급여채무의 현재 가치	사외적립자산	순확정급여부채(자산) 합계
기초 순확정급여부채(자산)	4,301,473	(5,422,222)	(1,120,749)
당기근무원가, 순확정급여부채(자산)	712,662		712,662
이자비용(수익), 순확정급여부채(자산)	190,774	(256,996)	(66,222)
인구통계적가정의 변			

	확정급여채무의 현재 가치	사외적립자산	순확정급여부채(자산 ) 합계
동에서 발생하는 보 험수리적손실(이익), 순 확정급여부채(자 산)	3,186		3,186
재무적 가정의 변동 에서 발생하는 보험 수리적손실(이익), 순 확정급여부채(자 산)	74,384		74,384
기타 변동에 의한 증 가(감소), 순확정급 여부채(자산)	94,681		94,681
이자에 포함된 금액 을 제외한 사외적립 자산의 수익, 순확정 급여부채(자산)		136,944	136,944
제도에서 지급한 금 액, 순확정급여부채( 자산)	(1,178,143)	1,119,485	(58,658)
전입(전출), 순확정 급여부채(자산)	(66,354)	66,353	(1)
기업이 제도에 납입 한 기여금, 순확정급 여부채(자산)		(250,000)	(250,000)
기말 순확정급여부채 (자산)	4,132,663	(4,606,436)	(473,773)
확정급여채무, 현재 가치			4,132,663
사외적립자산, 공정 가치			(4,606,436)

사외적립자산의 공정가치에 대한 공시

당기

(단위 : 천원)

	공시금액
적격보험계약, 사외적립자산의 공정가치에서 차지하는 금액	5,054,779

전기

(단위 : 천원)

	공시금액
적격보험계약, 사외적립자산의 공정가치에서 차지하는 금액	4,606,436

당기손익에 포함되는 퇴직급여비용, 확정급여제도

당기

(단위 : 천원)

	매출원가	판매비와 일반관리비	기능별 항목 합계
당기근무원가, 확정급여제도			570,637
이자비용, 확정급여제도			163,702
이자수익, 확정급여제도			(193,964)
퇴직급여비용, 확정급여제도	540,375	0	540,375

전기

(단위 : 천원)

	매출원가	판매비와 일반관리비	기능별 항목 합계
당기근무원가, 확정급여제도			712,662

	매출원가	판매비와 일반관리비	기능별 항목 합계
이자비용, 확정급여제도			190,774
이자수익, 확정급여제도			(256,996)
퇴직급여비용, 확정급여제도	646,440	0	646,440

재측정이익(손실), 순 확정급여채무(자산)에 대한 공시

당기

(단위 : 천원)

	공시금액
확정급여제도의 재측정손익(세전기타포괄손익)	(142,150)
기타포괄손익에 포함되는, 확정급여제도의 재측정에 관련되는 법인세	27,921
확정급여제도의 재측정손익(세후기타포괄손익)	(114,229)

전기

(단위 : 천원)

	공시금액
확정급여제도의 재측정손익(세전기타포괄손익)	(309,195)
기타포괄손익에 포함되는, 확정급여제도의 재측정에 관련되는 법인세	(58,024)
확정급여제도의 재측정손익(세후기타포괄손익)	(367,219)

확정급여제도에 대한 공시

당기

	가중범위
할인율에 대한 보험수리적 가정	0.0441
미래임금상승률에 대한 보험수리적 가정	0.0320

전기

	가중범위
할인율에 대한 보험수리적 가정	0.0405
미래임금상승률에 대한 보험수리적 가정	0.0320

보험수리적가정의 민감도분석에 대한 공시

당기

(단위 : 천원)

	할인율에 대한 보험수리적 가정	미래임금상승률에 대한 보험 수리적 가정
보험수리적가정의 합리적인 범위 내에서의 발생가능한 증가율	0.01	0.01
보험수리적가정의 합리적인 범위 내에서의 발생가능한 증가로 인한 확정급여부채의 증가(감소)	(145,093)	167,788
보험수리적가정의 합리적인 범위 내에서의 발생가능한 감소율	0.01	0.01
보험수리적가정의 합리적인 범위 내에서의 발생가능한 감소로 인한 확정급여채무의 증가(감소)	167,276	(148,110)

전기

(단위 : 천원)

	할인율에 대한 보험수리적 가정	미래임금상승률에 대한 보험 수리적 가정
보험수리적가정의 합리적인 범위 내에서의 발생가능한 증가율	0.01	0.01
보험수리적가정의 합리적인 범위 내에서의 발생가능한 증가로 인한 확정급여부채의 증가(감소)	(144,763)	167,656
보험수리적가정의 합리적인 범위 내에서의 발생가능한 감소율	0.01	0.01
보험수리적가정의 합리적인 범위 내에서의 발생가능한 감소로 인한 확정급여채무의 증가(감소)	167,783	(147,281)

확정급여채무의 만기구성에 대한 정보의 공시

(단위 : 백만원)

	1년 이내	합계 구간 합계
확정급여채무의 가중평균만 기		8년6개월
확정급여제도에서 지급될 것 으로 예상되는 급여 지급액 추정치	517	

20. 기타유동부채

기타부채에 대한 공시

당기

(단위 : 천원)

		공시금액
기타 유동부채		295,150
기타 유동부채	유동선수금	258,845
	단기예수금	12,902
	단기선수수익	23,403

전기

(단위 : 천원)

		공시금액
기타 유동부채		146,855
기타 유동부채	유동선수금	132,013
	단기예수금	7,571
	단기선수수익	7,271

21. 총당부채

기타총당부채에 대한 공시

당기

(단위 : 천원)

	마일리지총당부채	반품총당부채	기타총당부채 합계
기초 기타총당부채	40,282	12,121	52,403
당기에 추가된 총당부채 합계, 기타총당부채	9,246	7,839	17,085

	마일리지총당부채	반품총당부채	기타총당부채 합계
사용된 총당부채, 기타총당부채	(25,723)	(6,213)	(31,936)
기말 기타총당부채	23,805	13,747	37,552

전기

(단위 : 천원)

	마일리지총당부채	반품총당부채	기타총당부채 합계
기초 기타총당부채	39,857	516,412	556,269
당기에 추가된 총당부채 합계, 기타총당부채	21,284	34,226	55,510
사용된 총당부채, 기타총당부채	(20,859)	(538,517)	(559,376)
기말 기타총당부채	40,282	12,121	52,403

## 22. 자본금과 자본잉여금

주식의 분류에 대한 공시

당기

(단위 : 천원)

	보통주
수권주식수 (단위:주)	40,000,000
주당 액면가액 (단위:원/주)	500
발행주식수 (단위:주)	21,929,315
보통주자본금	10,964,658

전기

(단위 : 천원)

	보통주
수권주식수 (단위:주)	40,000,000
주당 액면가액 (단위:원/주)	500
발행주식수 (단위:주)	21,929,315
보통주자본금	10,964,658

자본잉여금에 대한 공시

당기

(단위 : 천원)

		공시금액
자본잉여금		288,678,695
자본잉여금	주식발행초과금	258,008,363
	자기주식처분이익	30,670,332

전기

(단위 : 천원)

		공시금액
자본잉여금		288,678,695
자본잉여금	주식발행초과금	258,008,363
	자기주식처분이익	30,670,332

자기주식 취득에 대한 공시

	자기주식
발행주식 중 당해 기업, 종속기업 또는 관계	4,312,630

	자기주식
기업이 소유하고 있는 주식수	
흡수합병과정에서 취득한 자기주식수	3,962,997
자기주식의 회계정책에 대한 기술	주식발행초과금의 차감항목으로 반영되어 있는 자기주식 중 3,962,997주는 2017년에 주식회사 잇츠스킨을 흡수합병하는 과정에 취득한 것입니다.

당기 및 전기 중 자본금 및 자본잉여금의 변동은 없습니다.

23. 기타포괄손익누계액/24.매각예정자산 관련기타포괄손익누계액(자본)으로 직접 인식된 금액

기타포괄손익의 항목별 분석에 대한 공시

당기

(단위 : 천원)

	자본			자본 합계
	기타적립금			
	지분법자본변동	지분상품에 대한 투자자산으로 인한 손익 적립금	환산 관련 외환 차이 적립금	
기타포괄손익누계액	0	0	313,324	313,324

전기

(단위 : 천원)

	자본			자본 합계
	기타적립금			
	지분법자본변동	지분상품에 대한 투자자산으로 인한 손익 적립 금	환산 관련 외환 차이 적립금	
기타포괄손익누 계액	(17,498)	(63,337)	269,582	188,747

매각예정자산 관련 자본으로 직접 인식된 금액에 대한 공시

당기

(단위 : 천원)

	자본
	기타적립금
	매각예정으로 분류된 비유동자산 또는 처분 자산집단과 관련하여 기타포괄손익으로 인 식되어 자본에 누적된 금액
기타포괄손익누계액	0
매각예정자산처분이익	848,208

전기

(단위 : 천원)

	자본
	기타적립금
	매각예정으로 분류된 비유동자산 또는 처분 자산집단과 관련하여 기타포괄손익으로 인 식되어 자본에 누적된 금액
기타포괄손익누계액	848,208
매각예정자산처분이익	

(주1) 매각예정으로 분류된 비유동자산 또는 처분자산집단과 관련하여 기타포괄손익으로 인식되어 자본에 누적된 금액-당기: 당기 중 한불화장품(호주)유한공사 청산이 완료되어 부의지분법자본변동을 매각예정자산처분이익으로 대체하였습니다.(주석 36참조)

## 25. 이익잉여금

이익잉여금 내역에 대한 공시

당기

(단위 : 천원)

			공시금액	
이익잉여금(결손금)			112,286,075	
이익잉여금(결손금)	법정적립금		5,482,329	
	법정적립금	이익준비금	5,482,329	
	임의적립금		77,811,806	
	임의적립금	기업합리화적립금		2,007,582
		기업발전적립금		4,600,000
		기타임의적립금		71,204,224
	미처분이익잉여금		28,991,940	

전기

(단위 : 천원)

			공시금액	
이익잉여금(결손금)			99,574,009	
이익잉여금(결손금)	법정적립금		5,482,329	
	법정적립금	이익준비금	5,482,329	
	임의적립금		77,371,389	
	임의적립금	기업합리화적립금		2,007,582
		기업발전적립금		4,600,000
		기타임의적립금		70,763,807

		공시금액
	미처분이익잉여금	16,720,291

(주1) 이익준비금: 상법의 규정에 따라 자본금의 50%에 달할 때까지 매 결산기의 금전에 의한 이익배당액의 10% 이상의 금액을 이익준비금으로 적립하고 있으며, 이익배당목적으로 사용될 수 없으며 자본전입 또는 결손보전에만 사용이 가능합니다.

이익잉여금 처분계산서

당기

(단위 : 천원)

		공시금액
미처분이익잉여금		28,991,940
미처분이익잉여금	전기이월이익잉여금	11,875,703
	당기순이익(손실)	17,221,890
	세후기타포괄손익, 확정급여 제도의 재측정손익	(114,229)
	지분법 이익잉여금 변동	8,576
	기타포괄손익-공정가치 측정 금융상품의 처분이익 재분류	0
임의적립금 등의 이입액		0
이익잉여금 처분액		(5,329,047)
이익잉여금 처분액	임의적립금 이전 처분	(484,459)
	재무제표 발행승인일 전에 제안 또는 선언되었으나 당해 기간 동안에 소유주에 대한 분배금으로 인식되지 아니한 배당금	(4,844,588)
차기이월 미처분이익잉여금		23,662,893

전기

(단위 : 천원)

		공시금액
미처분이익잉여금		16,720,291
미처분이익잉여금	전기이월이익잉여금	0
	당기순이익(손실)	16,883,738
	세후기타포괄손익, 확정급여 제도의 재측정손익	(367,219)
	지분법 이익잉여금 변동	131,134
	기타포괄손익-공정가치 측 정 금융상품의 처분이익 재 분류	72,638
임의적립금 등의 이입액		0
이익잉여금 처분액		(4,844,588)
이익잉여금 처분액	임의적립금 이전 처분	(440,417)
	재무제표 발행승인일 전에 제안 또는 선언되었으나 당 해 기간 동안에 소유주에 대 한 분배금으로 인식되지 아 니한 배당금	(4,404,171)
차기이월 미처분이익잉여금		11,875,703

(주1) 이익잉여금 처분액: 이익잉여금의 처분(안)은 정기주주총회에 의안으로 상정될 예  
정이며, 승인과정에서 변경될 수 있습니다.

## 25. 이익잉여금 - 배당금

배당금에 대한 공시

당기

(단위 : 천원)

	보통주
총 발행주식수 (단위:주)	21,929,315
발행주식 중 당해 기업, 종속기업 또는 관계	

	보통주
기업이 소유하고 있는 주식수 (단위:주)	(4,312,630)
배당주식수 (단위:주)	17,616,685
재무제표 발행승인일 전에 제안 또는 선언 되었으나 당해 기간 동안에 소유주에 대한 분배금으로 인식되지 아니한 주당배당금 (단위:원)	275
재무제표 발행승인일 전에 제안 또는 선언 되었으나 당해 기간 동안에 소유주에 대한 분배금으로 인식되지 아니한 배당금	4,844,588

전기

(단위 : 천원)

	보통주
총 발행주식수 (단위:주)	21,929,315
발행주식 중 당해 기업, 종속기업 또는 관계 기업이 소유하고 있는 주식수 (단위:주)	(4,312,630)
배당주식수 (단위:주)	17,616,685
재무제표 발행승인일 전에 제안 또는 선언 되었으나 당해 기간 동안에 소유주에 대한 분배금으로 인식되지 아니한 주당배당금 (단위:원)	250
재무제표 발행승인일 전에 제안 또는 선언 되었으나 당해 기간 동안에 소유주에 대한 분배금으로 인식되지 아니한 배당금	4,404,171

## 26. 매출액 및 매출원가

제품과 용역에 대한 공시

당기

(단위 : 천원)

	한 시점에 이전하는 재화나 서비스	기간에 걸쳐 이전하 는 재화나 서비스	재화나 용역의 이전 시기 합계
제품매출액	20,292,055	0	20,292,055
상품매출액	3,531,682	0	3,531,682
기타수익(매출액)	3,069	0	3,069
고객과의 계약에서 생기는 수익	23,826,806	0	23,826,806

전기

(단위 : 천원)

	한 시점에 이전하는 재화나 서비스	기간에 걸쳐 이전하 는 재화나 서비스	재화나 용역의 이전 시기 합계
제품매출액	24,869,621	0	24,869,621
상품매출액	2,410,294	0	2,410,294
기타수익(매출액)	5,040	0	5,040
고객과의 계약에서 생기는 수익	27,284,955	0	27,284,955

매출원가 구성내역에 대한 공시

당기

(단위 : 천원)

	공시금액
제품매출원가	8,744,455
상품매출원가	1,822,634
기타수익(매출액)에 대한 매출원가	11,432
매출원가	10,578,521

전기

(단위 : 천원)

	공시금액
제품매출원가	8,848,637
상품매출원가	1,051,083
기타수익(매출액)에 대한 매출원가	38,040
매출원가	9,937,760

27. 판매비와 관리비

판매비와 관리비에 대한 공시

당기

(단위 : 천원)

		공시금액
판매비와 관리비		21,394,028
판매비와 관리비	급여, 판관비	4,681,030
	퇴직급여, 판관비	478,733
	복리후생비, 판관비	713,305
	여비교통비, 판관비	123,269
	세금과공과, 판관비	90,306
	임차료, 판관비	64,946
	감가상각비, 판관비	819,357
	광고선전비, 판관비	3,250,414
	차량유지비, 판관비	53,877
	포장비, 판관비	129,366
	운반비, 판관비	826,328
	소모품비, 판관비	48,058
	지급수수료, 판관비	3,710,646
	판매수수료, 판관비	3,212,261

		공시금액
	판매촉진비, 판관비	948,981
	경상개발비, 판관비	1,329,238
	무형자산상각비, 판관비	605,321
	대손상각비(대손충당금환입), 판관비	94,305
	기타판매비와관리비	214,287

전기

(단위 : 천원)

		공시금액
판매비와관리비		23,735,510
판매비와관리비	급여, 판관비	4,542,631
	퇴직급여, 판관비	769,129
	복리후생비, 판관비	640,156
	여비교통비, 판관비	130,438
	세금과공과, 판관비	102,712
	임차료, 판관비	53,173
	감가상각비, 판관비	826,531
	광고선전비, 판관비	2,224,229
	차량유지비, 판관비	31,616
	포장비, 판관비	110,105
	운반비, 판관비	548,222
	소모품비, 판관비	52,163
	지급수수료, 판관비	3,571,987
	판매수수료, 판관비	6,096,753
	판매촉진비, 판관비	1,138,650
	경상개발비, 판관비	1,688,041
	무형자산상각비, 판관비	624,073
	대손상각비(대손충당금환입)	

		공시금액
	), 판관비	404,552
	기타판매비와관리비	180,349

## 28. 기타수익 및 기타비용

기타수익 및 기타비용

당기

(단위 : 천원)

		공시금액
기타이익		19,398,695
기타이익	수입임대료	107,357
	유형자산처분이익	0
	무형자산처분이익	0
	수수료수익	0
	지분법이익	18,062,106
	매각예정자산손상차손환입	161,648
	매각예정자산처분이익	1,019,484
	잡이익	48,100
기타손실		2,896,581
기타손실	무형자산손상차손	1,277,881
	지분법손실	123,853
	기부금	246,149
	감가상각비, 투자부동산	28,722
	잡손실	143,936
	사용권자산손상차손	1,076,040
	매각예정비유동자산손상차손	0

전기

(단위 : 천원)

		공시금액
기타이익		13,604,651
기타이익	수입임대료	114,616
	유형자산처분이익	4,591
	무형자산처분이익	26,000
	수수료수익	9,380
	지분법이익	13,402,218
	매각예정자산손상차손환입	0
	매각예정자산처분이익	0
	잡이익	47,846
기타손실		5,166,356
기타손실	무형자산손상차손	23,437
	지분법손실	2,572,239
	기부금	104,586
	감가상각비, 투자부동산	28,722
	잡손실	129,449
	사용권자산손상차손	0
	매각예정비유동자산손상차손	2,307,923

29. 금융수익 및 금융비용

금융수익 및 금융비용

당기

(단위 : 천원)

		공시금액
금융수익		10,157,236
금융수익	이자수익(금융수익)	6,104,477
	당기손익인식금융자산평가이익(금융수익)	3,308,383
	당기손익인식금융자산처분이익(금융수익)	564,291
	배당금수익(금융수익)	73,220
	외환차익(금융수익)	51,175
	외화환산이익(금융수익)	55,690
금융원가		1,096,665
금융원가	이자비용(금융원가)	74,172
	당기손익인식금융자산평가손실(금융원가)	52,506
	외환차손(금융원가)	95,513
	외화환산손실(금융원가)	874,474

전기

(단위 : 천원)

		공시금액
금융수익		17,076,298
금융수익	이자수익(금융수익)	8,121,224
	당기손익인식금융자산평가이익(금융수익)	477,599
	당기손익인식금융자산처분이익(금융수익)	563,528
	배당금수익(금융수익)	120,407
	외환차익(금융수익)	4,560,312
	외화환산이익(금융수익)	3,233,228
금융원가		2,209,314
	이자비용(금융원가)	67,893

		공시금액
금융원가	당기손익인식금융자산평가 손실(금융원가)	1,671,690
	외환차손(금융원가)	468,418
	외화환산손실(금융원가)	1,313

### 30. 법인세비용

법인세비용(수익)의 주요 구성요소

당기

(단위 : 천원)

	공시금액
당기법인세비용(수익)	0
일시적차이의 발생과 소멸로 인한 이연법인 세비용(수익)	0
당기 국외법인세	3,375
과거기간의 당기법인세 조정	0
자본에 직접 가감되는 항목과 관련된 당기 법인세와 이연법인세	191,678
법인세비용(수익)	195,053

전기

(단위 : 천원)

	공시금액
당기법인세비용(수익)	0
일시적차이의 발생과 소멸로 인한 이연법인 세비용(수익)	0
당기 국외법인세	5,952

	공시금액
과거기간의 당기법인세 조정	0
자본에 직접 가감되는 항목과 관련된 당기 법인세와 이연법인세	27,276
법인세비용(수익)	33,228

자본에 직접 가감되는 항목과 관련된 당기법인세와 이연법인세

당기

(단위 : 천원)

		공시금액
자본에 직접 가감되는 항목과 관련된 당기법인세와 이연법인세		191,678
자본에 직접 가감되는 항목과 관련된 당기법인세와 이연법인세	기타포괄손익에 포함되는, 확정급여제도의 재측정에 관련된 법인세	27,921
	기타포괄손익에 포함되는, 기타자본에 관련되는 법인세	163,757

전기

(단위 : 천원)

		공시금액
자본에 직접 가감되는 항목과 관련된 당기법인세와 이연법인세		27,276
자본에 직접 가감되는 항목과 관련된 당기법인세와 이연법인세	기타포괄손익에 포함되는, 확정급여제도의 재측정에 관련된 법인세	(58,024)
	기타포괄손익에 포함되는, 기타자본에 관련되는 법인세	85,300

회계이익에 적용세율을 곱하여 산출한 금액에 대한 조정

당기

(단위 : 천원)

	공시금액
회계이익	17,416,943
적용세율	0.1900
적용세율에 의한 법인세비용(수익)	3,618,141
과세되지 않는 수익의 법인세효과	(641,729)
과세소득(세무상결손금) 결정시 차감되지 않는 비용의 법인세효과	142,020
세무상결손금의 법인세효과	0
일시적차이 중 이연법인세 미인식의 법인세효과	(1,260,965)
회계이익과 법인세비용(수익)간의 조정에 대한 기타법인세효과	(1,662,414)
법인세비용(수익) 합계	195,053
평균유효세율 합계	0.0112

전기

(단위 : 천원)

	공시금액
회계이익	16,916,966
적용세율	0.1900
적용세율에 의한 법인세비용(수익)	3,513,646
과세되지 않는 수익의 법인세효과	(398,218)
과세소득(세무상결손금) 결정시 차감되지 않는 비용의 법인세효과	166,823
세무상결손금의 법인세효과	(2,698,867)
일시적차이 중 이연법인세 미인식의 법인세효과	0
회계이익과 법인세비용(수익)간의 조정에 대한 기타법인세효과	(550,156)

	공시금액
법인세비용(수익) 합계	33,228
평균유효세율 합계	0.0020

일시적차이, 미사용 세무상 결손금과 미사용 세액공제에 대한 공시  
당기

일시적차이, 미사용 세무상 결손금과 미사용 세액공제														
일시적차이														
	감가상각누계액 및 상각누계액	공정가치평가를 기타포괄손익으 로 인식하는 금 용자산	당기손익인식금 용자산	리스 부채	사용권자산	외화평가조정	자기주식	자산손상	지분법적용 투자 지분	즉시상각의제(합 병취득세)	총당부채 및 미 지급비용 등	토지	확정급여채무의 현재가치	사외적립자산
기초 이연법인세 부채(자산)	(3,948)	0	(513,741)	(63,982)	53,261	(15)	(1,943,514)	(25,201)	1,092,430	(206)	214,309	(92)	(305,270)	319,2
총 이연법인세부 채(자산)의 증가 (감소)	(106,998)	0	266,280	(79,923)	(53,261)	15	(215,946)	(4,419)	921,372	(4)	(56,388)	(11)	(87,835)	96.6
기말 이연법인세 부채(자산)	(110,946)	0	(247,461)	(143,905)	0	0	(2,159,460)	(29,620)	2,013,802	(210)	157,921	(103)	(393,105)	415.9

전기

일시적차이, 미사용 세무상 결손금과 미사용 세액공제														
일시적차이														
	감가상각누계액 및 상각누계액	공정가치평가를 기타포괄손익으 로 인식하는 금 용자산	당기손익인식금 용자산	리스 부채	사용권자산	외화평가조정	자기주식	자산손상	지분법적용 투자 지분	즉시상각의제(합 병취득세)	총당부채 및 미 지급비용 등	토지	확정급여채무의 현재가치	사외적립자산
기초 이연법인세 부채(자산)	(5,591)	24,059	(421,509)	(147,443)	120,578	0	(1,943,514)	(36,735)	729,590	(222)	91,277	(92)	(309,606)	333.9

일시적차이, 미사용 세무상 결손금과 미사용 세액공제														
일시적차이														
	감가상각누계액 및 상각누계액	공정가치평가를 기타포괄손익으 로 인식하는 금 용자산	당기손익인식금 용자산	리스 부채	사용권자산	외화평가조정	자기주식	자산손상	지분법적용 투자 지분	즉시상각의제(합 병취득세)	총당부채 및 미 지급비용 등	토지	확정급여채무의 현재가치	사외적립자산
총 이연법인세부 채(자산)의 증가 (감소)	1,643	(24,059)	(92,232)	83,461	(67,317)	(15)	0	11,534	362,840	16	123,032	0	4,336	(14,700)
기말 이연법인세 부채(자산)	(3,948)	0	(513,741)	(63,982)	53,261	(15)	(1,943,514)	(25,201)	1,092,430	(206)	214,309	(92)	(305,270)	319,200

상계 전 당기법인세자산 및 당기법인세부채에 대한 공시

당기

(단위 : 천원)

	공시금액
당기법인세자산	1,064,728
당기법인세부채	0
순당기법인세자산	1,064,728

전기

(단위 : 천원)

	공시금액
당기법인세자산	1,228,464

	공시금액
당기법인세부채	0
순당기법인세자산	1,228,464

미인식 이연법인세자산의 예상소멸시기에 대한 공시

당기

(단위 : 천원)

	1년 이내	1년 초과	합계 구간 합계
미인식 이연법인세자산	0	7,491,470	7,491,470

전기

(단위 : 천원)

	1년 이내	1년 초과	합계 구간 합계
미인식 이연법인세자산	0	4,440,110	4,440,110

이연법인세자산으로 인식되지 않은 차감할 일시적차이 등에 대한 공시

당기

(단위 : 천원)

	2030년	2031년	2032년	2033년	2034년	2035년	2036년	2040년	합계 구간 합계
이연법인세자산 으로 인식되지 않은 차감할 일 시적차이									719,905
이연법인세자산 으로 인식되지 않은 미사용 세 무상결손금						536,720	1,699,204	2,134,341	4,370,265
이연법인세자산 으로 인식되지 않은 미사용 세 액공제	796,865	431,095	396,467	340,269	230,633	205,971			2,401,300
이연법인세자산 으로 인식되지 않은 금액									7,491,470

전기

(단위 : 천원)

	2030년	2031년	2032년	2033년	2034년	2035년	2036년	2040년	합계 구간 합계
이연법인세자산 으로 인식되지 않은 차감할 일 시적차이									2,126,909
이연법인세자산 으로 인식되지 않은 미사용 세 무상결손금						0	0		0
이연법인세자산 으로 인식되지 않은 미사용 세 액공제	911,371	431,095	396,467	340,269	233,999				2,313,201
이연법인세자산 으로 인식되지 않은 금액									4,440,110

(주1)이연법인세자산으로 인식되지 않은 차감할 일시적차이: 종속기업투자주식에 대한 지분법손익 중 실현가능성 높지 않은 차감할 일시적 차이입니다.

(주2)이연법인세자산으로 인식되지 않은 미사용 세무상결손금: 회사는 실현가능성이 높지 않은 이월결손금과 미사용세액공제에 대해 이연법인세자산을 인식하지 아니하였습니다.

### 31. 비용의 성격별 분류

비용의 성격별 분류 공시

당기

(단위 : 천원)

	공시금액
원재료와 소모품의 사용액	10,578,521
종업원급여비용	6,047,080
복리후생비	816,756
감가상각비, 유형자산	60,566
감가상각비, 사용권자산	775,349
광고비	3,250,414
지급수수료	3,734,805
수수료비용	3,212,261
판매촉진비	948,981
무형자산상각비	662,022
기타 비용	1,885,794
성격별 비용 합계	31,972,549

전기

(단위 : 천원)

	공시금액
원재료와 소모품의 사용액	9,937,760

	공시금액
종업원급여비용	6,465,002
복리후생비	781,907
감가상각비, 유형자산	65,065
감가상각비, 사용권자산	773,028
광고비	2,224,229
지급수수료	3,634,777
수수료비용	6,096,753
판매촉진비	1,138,667
무형자산상각비	682,474
기타 비용	1,873,608
성격별 비용 합계	33,673,270

(주1) 성격별 비용 합계: 포괄손익계산서상 매출원가 및 판매비와관리비의 합계액입니다

## 32. 주당이익

주당이익

당기

(단위 : 천원)

		보통주
지배기업의 보통주에 귀속되는 당기순이익(손실)		17,221,890
가중평균유통보통주식수 (단위: 주)		17,616,685
가중평균유통보통주식수 (단위: 주)	기초보통유통주식수 (단위: 주)	21,929,315
	가중평균자기주식수 (단위: 주)	4,312,630

		보통주
기본주당이익(손실) (단위: 원/주)		978

전기

(단위 : 천원)

		보통주
지배기업의 보통주에 귀속되는 당기순이익(손실)		16,883,738
가중평균유통보통주식수 (단위: 주)		17,616,685
가중평균유통보통주식수 (단위: 주)	기초보통유통주식수 (단위: 주)	21,929,315
	가중평균자기주식수 (단위: 주)	4,312,630
기본주당이익(손실) (단위: 원/주)		958

희석주당이익

당기와 전기 중 회사가 발행한 희석화 증권이 없으므로, 희석주당이익은 기본주당이익과 동일합니다.

### 33. 현금흐름표

현금및현금성자산은 재무상태표와 현금흐름표상의 금액이 일치하게 관리되고 있습니다.

영업활동현금흐름

당기

(단위 : 천원)

		공시금액
당기순이익조정을 위한 가감		(23,578,248)
	퇴직급여 조정	540,375
	감가상각비에 대한 조정	864,637

		공시금액
당기순이익조정을 위한 가감	총당부채전입액	17,085
	총당부채환입액	0
	대손상각비 조정	94,305
	무형자산상각비에 대한 조정	662,022
	수입임대료에 대한 조정	(13,875)
	유형자산처분이익 조정	0
	무형자산처분이익 조정	0
	재고자산감모손실 조정	112,498
	재고자산평가손실환입 조정	(180,329)
	기타의 대손상각비 조정	0
	무형자산손상차손 조정	1,277,881
	사용권자산손상차손 조정	1,076,040
	매각예정비유동자산손상차손환입	(161,648)
	매각예정비유동자산손상차손	0
	매각예정비유동관련처분이익	(1,019,484)
	지분법이익 조정	(18,062,106)
	지분법손실 조정	123,854
	잡손실 조정	352
	이자수익에 대한 조정	(6,104,477)
	이자비용에 대한 조정	74,172
	외화환산이익 조정	(55,690)
	외화환산손실 조정	874,474
	배당수익에 대한 조정	(73,220)
당기손익인식금융자산처분이익	(564,291)	
당기손익인식금융자산평가	(3,308,383)	

		공시금액
	이익 조정	
	당기손익인식금융자산평가 손실 조정	52,507
	법인세비용 조정	195,053
영업활동으로 인한 자산 부채의 변동		(1,422,932)
영업활동으로 인한 자산 부 채의 변동	매출채권 및 기타채권의 감 소(증가) 조정	(777,059)
	재고자산의 감소(증가)	(528,110)
	기타유동자산의 감소(증가) 조정	(13,244)
	매입채무 및 기타채무의 증 가(감소)	1,753,451
	기타유동부채의 증가(감소)	132,163
	퇴직급여채무의 증가(감소)	(29,781)
	사외적립자산의공정가치의 감소(증가)	(655,546)
	판매보증충당부채의 증가(감 소)	(31,936)
	당기손익인식금융자산의 감 소(증가)	(1,272,870)

전기

(단위 : 천원)

		공시금액
당기순이익조정을 위한 가감		(17,725,093)
	퇴직급여 조정	646,440
	감가상각비에 대한 조정	866,815
	충당부채전입액	0
	충당부채환입액	(503,866)
	대손상각비 조정	404,552

		공시금액
당기순이익조정을 위한 가감	무형자산상각비에 대한 조정	682,474
	수입임대료에 대한 조정	(11,919)
	유형자산처분이익 조정	(4,591)
	무형자산처분이익 조정	(26,000)
	재고자산감모손실 조정	103,430
	재고자산평가손실환입 조정	(654,642)
	기타의 대손상각비 조정	0
	무형자산손상차손 조정	23,437
	사용권자산손상차손 조정	0
	매각예정비유동자산손상차손환입	0
	매각예정비유동자산손상차손	2,307,923
	매각예정비유동관련처분이익	0
	지분법이익 조정	(13,402,218)
	지분법손실 조정	2,572,239
	잡손실 조정	12,697
	이자수익에 대한 조정	(8,121,225)
	이자비용에 대한 조정	67,893
	외화환산이익 조정	(3,233,229)
	외화환산손실 조정	1,313
	배당수익에 대한 조정	(120,407)
	당기손익인식금융자산처분이익	(563,528)
	당기손익인식금융자산평가이익 조정	(477,599)
	당기손익인식금융자산평가손실 조정	1,671,690
법인세비용 조정	33,228	

		공시금액
영업활동으로 인한 자산 부채의 변동		1,684,827
영업활동으로 인한 자산 부채의 변동	매출채권 및 기타채권의 감소(증가) 조정	3,791,004
	재고자산의 감소(증가)	(260,646)
	기타유동자산의 감소(증가) 조정	70,936
	매입채무 및 기타채무의 증가(감소)	(1,533,487)
	기타유동부채의 증가(감소)	(25,318)
	퇴직급여채무의 증가(감소)	(274,929)
	사외적립자산의 공정가치의 감소(증가)	(250,000)
	판매보증충당부채의 증가(감소)	0
	당기손익인식금융자산의 감소(증가)	167,267

현금의 유출입이 없는 주요 거래 내역에 대한 공시

당기

(단위 : 천원)

	공시금액
건설중인무형자산의 본계정대체	14,795
장기리스부채의 유동성 대체	374,117
임대보증금의 유동성 대체	96,104
종속기업투자주식의 매각예정유동자산으로의 대체	0

전기

(단위 : 천원)

	공시금액
건설중인무형자산의 본계정대체	65,380
장기리스부채의 유동성 대체	618,837
임대보증금의 유동성 대체	0
종속기업투자주식의 매각예정유동자산으로의 대체	6,556,020

(주1) 종속기업투자주식의 매각예정유동자산으로의 대체: 전기에 한불화장품(호주)유한 공사를 청산하기로 결정하여 종속기업투자주식을 매각예정유동자산으로 재분류하였습니다.(주석36참조)

재무활동에서 생기는 부채의 조정에 관한 공시

당기

(단위 : 천원)

	자산부채변동의 유동비유동 분류					자산부채변동의 유동비유동 분류 합계
	유동으로 분류되는 자산부채			비유동으로 분류되는 자산부채		
	재무활동에서 생기는 부채					
	리스 부채	임대보증금	배당금	리스 부채	임대보증금	
재무활동에서 생기는 기초 부채	605,830	0	0	40,457	325,900	972,187
재무현금흐름, 재무활동에서 생기는 부채의 증가(감소)	(915,233)	0	(4,404,171)	0	0	(5,319,404)
새로운 리스, 재무활동에서 생기는 부채의 증가	758,278	0	0	818,898	0	1,577,176
유동성 대체, 재무활동에서 생기는 부채의 증가(감소)	374,117	96,104	0	(374,117)	(96,104)	0
그 밖의 변동, 재무활동에서 생기는 부채의 증가(감소)	0	0	4,404,171	0	(29,634)	4,374,537
재무활동에서 생기는 기말 부채	822,992	96,104	0	485,238	200,162	1,604,496

전기

(단위 : 천원)

	자산부채변동의 유동비유동 분류					자산부채변동의 유동비유동 분류 합계
	유동으로 분류되는 자산부채			비유동으로 분류되는 자산부채		
	재무활동에서 생기는 부채					
	리스 부채	임대보증금	배당금	리스 부채	임대보증금	
재무활동에서 생기는 기초 부채	915,957		0	573,365	335,900	1,825,222
재무현금흐름, 재무활동에서 생기는 부채의 증가(감소)	(985,000)		(2,642,503)	0	(10,000)	(3,637,503)
새로운 리스, 재무활동에서 생기는 부채의 증가	0		0	85,929	0	85,929
유동성 대체, 재무활동에서 생기는 부채의 증가(감소)	618,837		0	(618,837)	0	0
그 밖의 변동, 재무활동에서 생기는 부채의 증가(감소)	56,036		2,642,503	0	0	2,698,539
재무활동에서 생기는 기말 부채	605,830	0	0	40,457	325,900	972,187

### 34. 특수관계자거래

보고기간종료일 현재 특수관계자 현황은 다음과 같습니다.

관계	기업명		비고
	당기말	전기말	
종속기업	(주)네오팜	(주)네오팜	
	-	한불화장품(호주)유한공사	(주1)
	It's skin China Co., Ltd	It's skin China Co., Ltd	
	IT'S SKIN JAPAN.LLCC	IT'S SKIN JAPAN.LLCC	
	(주)채화	(주)채화	
	NEOPHARM(SHANGHAI) TRADING CO.,LTD	NEOPHARM(SHANGHAI) TRADING CO.,LTD	(주2)
관계기업	엘리베이션제5호 사모투자합자회사	엘리베이션제5호 사모투자합자회사	

(주1) 당기 중 한불화장품(호주)유한공사 청산이 완료되었습니다.(주석36참조)

(주2) NEOPHARM(SHANGHAI) TRADING CO.,LTD는 (주)네오팜의 종속법인으로 회사가 직접 보유한 지분은 없습니다.

특수관계자거래에 대한 공시

당기

(단위 : 천원)

	전체 특수관계자				전체 특수관계자 합계
	특수관계자				
	종속기업				
	(주)네오팜	It's skin China C o., Ltd	IT'S SKIN JAPAN . LLC	(주)채화	
재화의 판매로 인한 수익, 특수 관계자거래	0	395,417	0	0	395,417
재화의 매입, 특 수관계자거래	7,894,109	0	0	0	7,894,109
기타수익, 특수 관계자거래	205,290	29,744	0	12,000	247,034
기타비용, 특수 관계자거래	265,881	0	0	300,000	565,881

전기

(단위 : 천원)

	전체 특수관계자				전체 특수관계자 합계
	특수관계자				
	종속기업				
	(주)네오팜	It's skin China C o., Ltd	IT'S SKIN JAPAN . LLC	(주)채화	
재화의 판매로 인한 수익, 특수 관계자거래	4,183	312,180	85,383	0	401,746
재화의 매입, 특 수관계자거래	9,957,875	0	0	0	9,957,875
기타수익, 특수 관계자거래	208,346	29,727	0	11,000	249,073
기타비용, 특수 관계자거래	132,018	0	0	0	132,018

특수관계자 자금거래에 관한 공시

전기

(단위 : 천원)

	전체 특수관계자
	특수관계자
	종속기업
	(주)채화
현금출자, 출자금 납입	700,000

특수관계자거래의 채권· 채무 잔액에 대한 공시

당기

(단위 : 천원)

	전체 특수관계자				전체 특수관계자 합계
	특수관계자				
	종속기업				
	(주)네오팜	It's skin China Co., Ltd	IT'S SKIN JAPAN . LLC	(주)채화	
매출채권, 특수 관계자거래	0	32,071	78,874	0	110,945
기타채권, 특수 관계자거래	364,972	7,437	0	21,813	394,222
매입채무, 특수 관계자거래	1,920,994	0	0	0	1,920,994
기타채무, 특수 관계자거래	215,217	0	0	10,000	225,217
특수관계자거래 의 채권 잔액에 대하여 설정된 대손충당금			89,000		89,000
특수관계자 채권 에 대하여 당해 기간 중 인식된 대손상각비			89,000		89,000

전기

(단위 : 천원)

	전체 특수관계자				전체 특수관계자 합계
	특수관계자				
	종속기업				
	(주)네오팜	It's skin China Co., Ltd	IT'S SKIN JAPAN . LLC	(주)채화	
매출채권, 특수 관계자거래	0	205,582	85,002	0	290,584
기타채권, 특수 관계자거래	144,742	7,432	0	1,000	153,174
매입채무, 특수 관계자거래	710,733	0	0	0	710,733
기타채무, 특수 관계자거래	227,203	0	0	10,000	237,203
특수관계자거래 의 채권 잔액에 대하여 설정된 대손충당금					
특수관계자 채권 에 대하여 당해 기간 중 인식된 대손상각비					

(주1)기타채권, 특수관계자거래: 기타채권에는 리스채권이 포함된 금액입니다.

특수관계자를 위하여 제공한 담보에 대한 공시

(단위 : 천원)

	담보제공처		
	신한은행		
	전체 특수관계자		전체 특수관계자 합 계
	특수관계자		
	종속기업		
	It's skin China Co., Ltd	IT'S SKIN JAPAN. LLC	
부채나 우발부채에 대한 담보로 제공된	단기기타금융자산	단기기타금융자산	

	담보제공처		
	신한은행		
	전체 특수관계자		전체 특수관계자 합 계
	특수관계자		
	종속기업		
	It's skin China Co., L td	IT'S SKIN JAPAN. LL C	
금융자산의 조건			
부채나 우발부채에 대한 담보로 제공된 금융자산	1,800,000	1,050,000	2,850,000
기업의 보증이나 담 보의 제공, 특수관계 자거래	1,640,000	1,050,000	2,690,000
특수관계자거래의 채 권,채무에 대하여 제 공하거나 제공받은 보증의 상세 내역에 대한 설명	차입금담보	차입금담보	

회사는 기업 활동의 계획·운영·통제에 대하여 중요한 권한과 책임을 가진 등기임원, 비등기임원, 내부감사 책임자 및 각 사업부문장 등을 주요 경영진으로 판단하였습니다.

주요 경영진에 대한 보상

당기

(단위 : 천원)

	공시금액
주요 경영진에 대한 보상, 단기종업원급여	1,491,269
주요 경영진에 대한 보상, 퇴직급여	177,549
주요 경영진에 대한 보상	1,668,818

전기

(단위 : 천원)

	공시금액
주요 경영진에 대한 보상, 단기종업원급여	1,460,305
주요 경영진에 대한 보상, 퇴직급여	255,454
주요 경영진에 대한 보상	1,715,759

### 35. 영업부문

회사는 경영관리 목적으로 단일 사업부문으로 간주됩니다. 따라서 별도의 영업부문별 정보를 공시하지 않았습니다.

지역에 대한 공시

당기

(단위 : 천원)

	지역					지역 합계
	본사 소재지 국가	외국				
		아시아	북미	유럽	기타 국가	
수익(매출액)	19,926,581	639,785	1,455,711	1,616,202	188,527	23,826,806
금융상품, 이연 법인세자산, 퇴직급여자산 및 보험계약에서 발생하는 권리의 취득액을 제외한 비유동자산	3,366,974					

전기

(단위 : 천원)

	지역					지역 합계
	본사 소재지 국가	외국				
		아시아	북미	유럽	기타 국가	
수익(매출액)	14,174,769	10,060,795	0	2,756,362	293,029	27,284,955
금융상품, 이연 법인세자산, 퇴직급여자산 및 보험계약에서 발생하는 권리의 취득액을 제외한 비유동자산	5,055,015					

(주)금융상품, 이연법인세자산, 퇴직급여자산 및 보험계약에서 발생하는 권리의 취득액을 제외한 비유동자산: 지역별 비유동자산은 유형자산, 무형자산, 투자부동산의 합계액입니다.

주요 고객에 대한 공시

당기 (단위 : 천원)

	고객
	유통
	고객A
기업전체 수익에 대한 비율	0.2101
수익(매출액)	5,005,553

전기 (단위 : 천원)

	고객
	유통
	고객A
기업전체 수익에 대한 비율	0.1865
수익(매출액)	5,089,097

### 36. 매각예정비유동자산

전기 중 매각예정유동자산으로 분류된 한불화장품(호주)유한공사는 보고기간종료일 현재 청산이 완료되었습니다.

매각예정유동자산에 대한 공시

당기 (단위 : 천원)

	전체 종속기업
	종속기업
	한불화장품(호주)유한공사
기초 매각예정으로 분류된 비유동자산이나 처분자산집단	4,410,169
매각예정 자산으로의 분류	
매각예정으로 분류된 비유동자산이나 처분 자산집단의 처분	(4,571,817)
손상, 매각예정자산	
손상환입, 매각예정자산	161,648
기말 매각예정으로 분류된 비유동자산이나 처분자산집단	0

전기

(단위 : 천원)

	전체 종속기업
	종속기업
	한불화장품(호주)유한공사
기초 매각예정으로 분류된 비유동자산이나 처분자산집단	0
매각예정 자산으로의 분류	6,718,092
매각예정으로 분류된 비유동자산이나 처분 자산집단의 처분	0
손상, 매각예정자산	(2,307,923)
손상환입, 매각예정자산	0
기말 매각예정으로 분류된 비유동자산이나 처분자산집단	4,410,169

37. 우발상황과 약정사항 - 사용이 제한된 금융자산

사용이 제한된 금융자산

당기

(단위 : 천원)

	금융자산, 분류			금융자산, 분류 합계
	기타금융자산			
	거래상대방			
	신한은행1	신한은행2	신한은행3	
사용이 제한된 금융자산	1,640,000	1,050,000		2,690,000
사용이 제한된 금융자산에 대한 설명	It's skin China Co., Ltd.의 차입금 담보 제공 단기기타금융자산	IT'S SKIN JAPAN . LLC의 차입금 담보 제공 단기기타금융자산		
차입금(사채 포함), CNY [CNY, 일]	8,200,000			
차입금(사채 포함), JPY [JPY, 일]		100,000,000		

전기

(단위 : 천원)

	금융자산, 분류			금융자산, 분류 합계
	기타금융자산			
	거래상대방			
	신한은행1	신한은행2	신한은행3	
사용이 제한된 금융자산	1,800,000	1,050,000	5,957,000	8,807,000
사용이 제한된 금융자산에 대한 설명	It's skin China Co., Ltd.의 차입금 담보 제공 단	IT'S SKIN JAPAN . LLC의 차입금 담보 제공 단기	한불화장품(호주)유한공사의 차입금 담보 제공 단기기타금융자	

	금융자산, 분류			금융자산, 분류 합계
	기타금융자산			
	거래상대방			
	신한은행1	신한은행2	신한은행3	
	기타금융자산	기타금융자산	산	
차입금(사채 포함), CNY [CNY, 일]	8,890,000		29,785,000	
차입금(사채 포함), JPY [JPY, 일]		100,000,000		

### 37. 우발상황과 약정사항

보증 관련 우발부채, 비 PF 우발부채에 대한 공시

(단위 : 천원)

	제공받은 지급보증
보증처	서울보증보험 주식회사
보증종류	이행지급
기업의(으로의) 보증금액 (비 PF)	30,000

기술약정에 대한 공시

(단위 : 천원)

	약정의 유형		
	기술약정		
	혁신성장 피부건강 기반기술개발		
	거래상대방		거래상대방 합계
	한국보건산업진흥원		
	범위		
	하위범위	상위범위	
약정에 대한 설명			회사는 정부과제 종료 후 정부과제 중 연구개발 성과를 통해 발생한 수익에 기술 기여도 등을 고려하여 기술료를 납부하기로 약정하고 있습니다.
과제기간	2023-07-01	2025-12-31	
약정금액			500,000

금융기관 여신한도 약정

당기말 현재 금융기관과 체결중인 여신한도 약정은 없습니다.

계류중인 소송사건

당기말 현재 회사가 계류중인 소송사건은 없습니다.

투자약정에 대한 공시

	약정의 유형
	출자약정
	거래상대방
	Averin Health Opportunities Fund I LP 펀드
약정 금액, USD [USD, 일]	1,500,000
출자 금액, USD [USD, 일]	600,000
약정 잔액, USD [USD, 일]	900,000

### 38. 위험관리

회사는 경영활동과 관련하여 신용위험, 유동성위험 및 시장위험 등 다양한 금융위험에 노출되어 있습니다. 회사는 금융위험이 경영에 미칠 수 있는 불리한 효과를 최소화하기 위해 노력하고 있습니다.

금융상품에서 발생하는 위험의 성격과 정도에 대한 공시

	위험			
	신용위험	유동성위험	시장위험	
			환위험	지분가격위험
위험에 대한 노출정도에 대한 기술	회사의 신용위험 최대노출액은 금융자산 장부금액과 동일합니다.	회사는 현금 등 금융자산을 인도하여 결제하는 금융부채에 관련된 의무를 충족하는 데 어려움을 겪게 될 유동성위험에 노출되어 있습니다.	회사는 외화거래 수행에 따라 다양한 환율변동위험에 노출되어 있습니다.	회사는 지분상품에서 발생하는 가격변동위험에 노출되어 있습니다.
	회사는 채무불이행으로 인한 재무적 손실을 경			

	위험			
	신용위험	유동성위험	시장위험	
			환위험	지분가격위험
위험관리의 목적, 정책 및 절차에 대한 기술	감시하기 위하여 신용도가 일정 수준 이상인 거래처와 거래하고, 충분한 담보 또는 지급보증을 수취하고 있습니다. 회사는 신용 위험노출 및 거래처의 신용등급을 주기적으로 검토하여 거래처의 여신한도 및 담보수준을 재조정하는 등 신용 위험을 관리하고 있습니다.	회사는 미래의 현금흐름을 예측하여 단기 및 중 장기 자금조달 계획을 수립하여 유동성위험을 관리하고 있습니다.		

비파생금융부채의 만기분석에 대한 공시

당기

(단위 : 천원)

		1년 이내	1년 초과 3년 이내	합계 구간 합계
비파생금융부채, 할인되지 않은 현금흐름		4,840,731	726,250	5,566,981
비파생금융부채, 할인되지 않은 현금흐름	매입채무 및 기타채무, 미할인 현금흐름	3,903,381	5,000	3,908,381
	기타금융부채, 미할인현금흐름	937,350	721,250	1,658,600

전기

(단위 : 천원)

		1년 이내	1년 초과 3년 이 내	합계 구간 합계
비파생금융부채, 할인되지 않은 현금흐름		3,126,530	65,457	3,191,986
비파생금융부채, 할인되지 않은 현금흐름	매입채무 및 기 타채무, 미할인 현금흐름	2,227,241	5,000	2,232,241
	기타금융부채, 미할인현금흐름	899,289	60,457	959,745

상기 금융부채의 잔여만기 구간별 금액은 할인하지 않은 계약상 원금으로 재무상태표상 금융부채의 장부금액과 차이가 있으며, 미래에 지급할 금융부채이자가 포함되어 있습니다.

회사는 환율과 가격변동으로 인한 시장위험에 노출되어 있습니다.

보고기간 말 현재 노출된 시장위험의 각 유형별 민감도 분석, 환위험  
당기

(단위 : 천원)

	위험				
	시장위험				
	환위험				
	기능통화 또는 표시통화				기능통화 또는 표시통화 합계
USD	CNY	JPY	그밖의 통화		
시장위험의 각 유형별 민감도분 석 기술	주요 통화별 환 율 10% 변동시 민감도	주요 통화별 환 율 10% 변동시 민감도	주요 통화별 환 율 10% 변동시 민감도	주요 통화별 환 율 10% 변동시 민감도	
시장변수 상승 시 당기손익 증 가	5,188,093	290,602	41,860	745	5,521,300
시장변수 하락 시 당기손익 감	(5,188,093)	(290,602)	(41,860)	(745)	(5,521,300)

	위험				
	시장위험				
	환위험				
	기능통화 또는 표시통화				기능통화 또는 표시통화 합계
	USD	CNY	JPY	그밖의 통화	
소					

전기

(단위 : 천원)

	위험				
	시장위험				
	환위험				
	기능통화 또는 표시통화				기능통화 또는 표시통화 합계
	USD	CNY	JPY	그밖의 통화	
시장위험의 각 유형별 민감도분 석 기술	주요 통화별 환 율 10% 변동시 민감도	주요 통화별 환 율 10% 변동시 민감도	주요 통화별 환 율 10% 변동시 민감도	주요 통화별 환 율 10% 변동시 민감도	
시장변수 상승 시 당기손익 증 가	4,377,347	291,008	36,665	703	4,705,723
시장변수 하락 시 당기손익 감 소	(4,377,347)	(291,008)	(36,665)	(703)	(4,705,723)

지분증권의 공정가치에 대한 공시

당기

(단위 : 백만원)

	위험
	시장위험
	지분가격위험
당기손익인식금융자산	14,972
기타포괄손익-공정가치 지정 지분상품투자	200

전기

(단위 : 백만원)

	위험
	시장위험
	지분가격위험
당기손익인식금융자산	9,879
기타포괄손익-공정가치 지정 지분상품투자	200

자본관리를 위한 기업의 목적, 정책 및 절차에 대한 공시

당기

(단위 : 천원)

	공시금액
자본관리를 위한 기업의 목적, 정책 및 절차에 대한 비계량적 정보	회사의 자본관리 목적은 계속기업으로 영업 활동을 유지하고 주주 및 이해관계자의 이익을 극대화하고 자본비용의 절감을 위하여 최적의 자본구조를 유지하는데 있습니다. 회사는 배당조정, 신주발행 등의 정책을 통하여 자본구조를 경제환경의 변화에 따라 적절히 수정변경하고 있습니다. 회사의 자본위험관리정책은 전기와 중요한 변동이 없습니다.
부채	5,845,580
현금및현금성자산	(9,574,035)
순부채	(3,728,455)
자본	412,242,751
순부채비율	

전기

(단위 : 천원)

	공시금액
	회사의 자본관리 목적은 계속기업으로 영업 활동을 유지하고 주주 및 이해관계자의 이익을 극대화하고 자본비용의 절감을 위하여

	공시금액
자본관리를 위한 기업의 목적, 정책 및 절차에 대한 비계량적 정보	최적의 자본구조를 유지하는데 있습니다. 회사는 배당조정, 신주발행 등의 정책을 통하여 자본구조를 경제환경의 변화에 따라 적절히 수정변경하고 있습니다. 회사의 자본위험관리정책은 전기와 중요한 변동이 없습니다.
부채	3,391,244
현금및현금성자산	(12,089,615)
순부채	(8,698,371)
자본	400,254,316
순부채비율	

(주1)순부채비율: 당기말 및 전기말의 순부채비율이 음수이므로 표시하지 아니하였습니다.

### 39. 공정가치

#### 금융상품 종류별 공정가치

회사의 금융상품은 모두 장부금액이 공정가치의 합리적인 근사치입니다.

#### 공정가치 서열체계

	측정 전체		
	공정가치		
	공정가치 서열체계의 모든 수준		
	공정가치 서열체계 수준 1	공정가치 서열체계 수준 2	공정가치 서열체계 수준 3
공정가치측정 분류내의 공정가치 서열체계의 수준에 대한 기술	동일한 자산이나 부채에 대한 활성시장의 (조정되지 않은) 공시가격	직접적으로(예: 가격) 또는 간접적으로(예: 가격에서 도출되어) 관측가능한, 자산이나 부채에 대한 투입변수를 이용하여 산정한 공정가치. 단 수준 1에 포함된 공시가격은 제외함	관측가능한 시장자료에 기초하지 않은, 자산이나 부채에 대한 투입변수(관측가능하지 않은 투입변수)를 이용하여 산정한 공정가치

자산의 공정가치측정에 대한 공시  
당기

	측정 전체													
	공정가치													
	금융자산, 범주													
	당기손익인식금융자산											기타포괄손익-공정		
	금융자산, 분류													
	상장주식				비상장 주식				복합상품				비상	
	공정가치 서열체계의 모든 수준			공정가치 서열체 계의 모든 수준 합계	공정가치 서열체계의 모든 수준			공정가치 서열체 계의 모든 수준 합계	공정가치 서열체계의 모든 수준			공정가치 서열체 계의 모든 수준 합계	공정가치 서열체계의	
	공정가치 서열체 계 수준 1	공정가치 서열체 계 수준 2	공정가치 서열체 계 수준 3		공정가치 서열체 계 수준 1	공정가치 서열체 계 수준 2	공정가치 서열체 계 수준 3		공정가치 서열체 계 수준 1	공정가치 서열체 계 수준 2	공정가치 서열체 계 수준 3		공정가치 서열체 계 수준 1	공정가치 서열 계 수준 2
금융자산	6,578,970	0	0	6,578,970	0	1,291,171	5,653,961	6,945,132	0	0	1,447,494	1,447,494	0	

전기

	측정 전체													
	공정가치													
	금융자산, 범주													
	당기손익인식금융자산											기타포괄손익-공정		
	금융자산, 분류													
	상장주식				비상장 주식				복합상품				비상	
	공정가치 서열체계의 모든 수준			공정가치 서열체 계의 모든 수준 합계	공정가치 서열체계의 모든 수준			공정가치 서열체 계의 모든 수준 합계	공정가치 서열체계의 모든 수준			공정가치 서열체 계의 모든 수준 합계	공정가치 서열체계의	
	공정가치 서열체 계 수준 1	공정가치 서열체 계 수준 2	공정가치 서열체 계 수준 3		공정가치 서열체 계 수준 1	공정가치 서열체 계 수준 2	공정가치 서열체 계 수준 3		공정가치 서열체 계 수준 1	공정가치 서열체 계 수준 2	공정가치 서열체 계 수준 3		공정가치 서열체 계 수준 1	공정가치 서열 계 수준 2
금융자산	5,929,160	0	0	5,929,160	0	1,005,099	2,944,300	3,949,399					0	

(주1)비상장주식: 공정가치 측정에 필요한 신뢰성 있는 재무정보를 입수하기 어렵거나 입수하였더라도 공정가치 측정치의 범위가 유의적이라, 장부가액을 공정가치의 추정치로 간주하였습니다.

자산의 공정가치측정에 대한 공시\_합계

당기

(단위 : 천원)

	측정 전체			
	공정가치			
	공정가치 서열체계의 모든 수준			공정가치 서열체 계의 모든 수준 합계
	공정가치 서열체 계 수준 1	공정가치 서열체 계 수준 2	공정가치 서열체 계 수준 3	
금융자산	6,578,970	1,291,171	7,301,455	15,171,596

전기

(단위 : 천원)

	측정 전체			
	공정가치			
	공정가치 서열체계의 모든 수준			공정가치 서열체 계의 모든 수준 합계
	공정가치 서열체 계 수준 1	공정가치 서열체 계 수준 2	공정가치 서열체 계 수준 3	
금융자산	5,929,160	1,005,099	3,144,300	10,078,559

자산의 공정가치측정에 사용된 관측가능하지 않은 투입변수에 대한 공시

당기

(단위 : 천원)

	측정 전체			
	공정가치			
	자산			
	수익증권	복합상품	비상장 주식	
	금융자산, 범주			
	당기손익인식금융자산	당기손익인식금융자산	기타포괄손익-공정가치 지정 지분상품투자	
	공정가치 서열체계의 모든 수준			
	공정가치 서열체계 수준 2	공정가치 서열체계 수준 3	공정가치 서열체계 수준 3	공정가치 서열체계 수준 3
	평가기법			
	시장접근법	원가접근법	옵션가격결정모형	순자산가치
금융자산	1,291,171	5,653,961	1,447,494	200,000
공정가치측정에 사용된 투입변수에 대한 기술, 자산	운용사 기준가	초기 투자원가	기초자산 주식가격 등	기초자산 주식가격 등

전기

(단위 : 천원)

	측정 전체			
	공정가치			
	자산			
	수익증권	복합상품	비상장 주식	
	금융자산, 범주			
	당기손익인식금융자산	당기손익인식금융자산	기타포괄손익-공정가치 지정지분상품투자	
	공정가치 서열체계의 모든 수준			
	공정가치 서열체계 수준 2	공정가치 서열체계 수준 3	공정가치 서열체계 수준 3	공정가치 서열체계 수준 3
	평가기법			
	시장접근법	원가접근법	옵션가격결정모형	순자산가치
금융자산	1,005,099	2,944,300		200,000
공정가치측정에 사용된 투입변수에 대한 기술, 자산	운용사 기준가	초기 투자원가		기초자산 주식가격 등

## 6. 배당에 관한 사항

### 가. 회사의 배당정책에 관한 사항

#### 1) 배당 목표 결정시 사용하는 재무지표 및 산출방법

당사는 배당 목표를 결정함에 있어 당기순이익을 주요 재무지표로 사용하고 있습니다. 상기 당기순이익은 한국채택국제회계기준에 따라 작성된 재무제표상 법인세비용 차감 후의 당기순이익을 의미하며, 이는 회사의 영업성과를 종합적으로 반영한 최종 이익지표입니다.

당사의 배당금은 당기순이익과 회사의 재무상태, 현금흐름, 향후 투자계획 및 경영환

결 등을 종합적으로 고려하여 이사회 결의 및 주주총회 승인을 통해 결정됩니다. 상기 배당정책은 당사 정관에 근거하여 운영되며, 매 사업연도 종료일 현재 주주명부에 등재된 주주를 대상으로 현금배당 방식 등으로 지급하고 있습니다.

### 2) 향후 배당 수준의 방향성

당사는 향후 회사의 지속적인 성장을 위한 투자와 동력을 확보하기 위해 유입된 현금을 사용할 예정이며, 경영실적 및 재무구조 건전성 등을 고려하여 적정 수준의 배당률을 결정하고 있습니다.

당사는 현금배당성향을 기준으로 2017년 25.2%, 2018년 14.2%의 배당을 실시하였고, 주주가치 제고를 위해 최근 어려운 대외환경에도 불구하고 현금배당수익률 기준 2019년 0.5%, 2020년 0.4%, 2021년 1.2%, 2022년 0.86%, 2023년 1.24%, 2024년 2.27%의 배당을 실시하였습니다.

### 3) 배당 제한 관련 정책

당사는 배당 제한 관련 정책에 대하여 해당사항 없습니다. 다만, 배당금은 회사의 실적, 경영 환경 및 경기 불확실성 등에 의해 변동될수 있습니다.

## 나. 배당관련 예측가능성 제공에 관한 사항

### 1) 정관상 배당절차 개선방안 이행 가부

구분	결산배당	분기·중간배당
정관상 배당액 결정 기관	주주총회	이사회
정관상 배당기준일을 배당액 결정 이후로 정할 수 있는지 여부	X	X
배당절차 개선방안 이행 관련 향후 계획	경영상황을 고려하여 검토중	경영상황을 고려하여 검토중

### 2) 배당액 확정일 및 배당기준일 지정 현황

구분	결산월	배당여부	배당액 확정일	배당기준일	배당 예측가능성 제공여부	비고
결산배당	2025년 12월	○	2026년 03월 27일	2025년 12월 31일	X	제20기 정기주주총회 의안
결산배당	2024년 12월	○	2025년 03월 31일	2024년 12월 31일	X	-
결산배당	2023년 12월	○	2024년 03월 28일	2023년 12월 31일	X	-

## 다. 기타 참고사항(배당 관련 정관의 내용 등)

당사의 정관상 배당에 관한 사항은 다음과 같습니다.

제10조의 3 (신주의 배당기산일) 당 회사가 유상증자, 무상증자 및 주식배당에 의하여 신주를 발행하는 경우, 신주에 대한 이익의 배당에 관하여는 신주를 발행한 때가 속하는 영업년도의 직전 영업년도 말에 발행된 것으로 본다. 제44조 (이익배당) 1. 이익의 배당은 금전과 주식으로 할 수 있다. 2. 전항의 배당은 매 결산기말 현재의 주주명부에 기재된 주주 또는 등록된 질권자에게 지급한다. 3. 이익의 배당을 주식으로 하는 경우 회사가 수종의 주식을 발행한 때에는 주주총회의 결의로 그와 다른 종류의 주식으로도 할 수 있다. 제45조 (중간배당) ① 당 회사는 영업년도중 1회에 한하여 이사회 결의로 일정한 날을 정하여 그 날의 주주에 대하여 중간배당을 할 수 있다. ② 중간배당은 직전결산기의 재무상태표상의 순자산액에서 다음 각 호의 금액을 공제한 액을 한도로 한다.

1. 직전결산기의 자본금의 액
2. 직전결산기까지 적립된 자본준비금과 이익준비금의 합계액
3. 직전결산기의 정기주주총회에서 이익배당하기로 정한 금액
4. 중간배당에 따라 당해 결산기에 적립하여야 할 이익준비금
5. 상법시행령에서 정하는 미실현이익
6. 직전결산기까지 정관의 규정 또는 주주총회의 결의에 의하여 특정목적을 위해 적립한 임의준비금

③ 사업년도개시일 이후 제1항의 기준일 이전에 신주를 발행한 경우(준비금의 자본전입, 주식배당, 전환사채의 전환청구, 신주인수권부사채의 신주인수권 행사의 경우를 포함한다)에는 중간배당에 관해서는 당해 신주는 직전사업년도말에 발행된 것으로 본다.

제46조 (배당금지청구권의 소멸시효) 1. 배당금은 배당이 확정된 날로부터 5년이 경과하여도 수령되지 않은 때에는 당 회사는 지급의무를 면하는 것으로 한다. 2. 전항의 시효의 완성으로 인한 배당금은 당 회사에 귀속한다. 3. 이익배당금에 대하여는 이자를 지급하지 않는다.

### 1) 주요배당지표

구 분	주식의 종류	당기	전기	전전기
		제20기	제19기	제18기
주당액면가액(원)		500	500	500
(연결)당기순이익(백만원)		16,721	16,513	3,396
(별도)당기순이익(백만원)		17,222	16,884	2,041
(연결)주당순이익(원)		949	937	193
현금배당금총액(백만원)		4,845	4,404	2,643
주식배당금총액(백만원)		-	-	-
(연결)현금배당성향(%)		29.1	26.7	77.8
	보통주	2.41	2.27	1.24

구 분	주식의 종류	당기	전기	전전기
		제20기	제19기	제18기
현금배당수익률(%)	우선주	-	-	-
주식배당수익률(%)	보통주	-	-	-
	우선주	-	-	-
주당 현금배당금(원)	보통주	275	250	150
	우선주	-	-	-
주당 주식배당(주)	보통주	-	-	-
	우선주	-	-	-

주1) 상기 표의 (연결)당기순이익은 지배기업 소유주지분 기준 당기순이익을 기재하였습니다.

주2) 전전기(제18기) 연결 당기순이익, 연결 주당순이익은 자회사의 중단사업손익이 반영된 수치입니다.

## 2) 과거 배당 이력

(단위: 회, %)

연속 배당횟수		평균 배당수익률	
분기(중간)배당	결산배당	최근 3년간	최근 5년간
-	11	1.2	1.1

## 7. 증권의 발행을 통한 자금조달에 관한 사항

### 7-1. 증권의 발행을 통한 자금조달 실적

[지분증권의 발행 등과 관련된 사항]

#### 가. 증자(감자)현황

(기준일 : 2025년 12월 31일 )

(단위 : 백만원, 주)

주식발행 (감소)일자	발행(감소) 형태	발행(감소)한 주식의 내용				
		종류	수량	주당 액면가액	주당발행 (감소)가액	비고
-	-	-	-	-	-	-

[채무증권의 발행 등과 관련된 사항]

채무증권 발행실적

(기준일: 2025년 12월 31일 )

(단위: 백만원, %)

발행회사	증권종류	발행방법	발행일자	권면(전자 등록)총액	이자율	평가등급 (평가기관)	만기일	상환 여부	주관회사
-	-	-	-	-	-	-	-	-	-
합 계	-	-	-	-	-	-	-	-	-

기업어음증권 미상환 잔액

(기준일: 2025년 12월 31일 )

(단위: 백만원)

잔여만기		10일 이하	10일초과 30일이하	30일초과 90일이하	90일초과 180일이하	180일초과 1년이하	1년초과 2년이하	2년초과 3년이하	3년 초과	합 계
미상환 잔액	공모	-	-	-	-	-	-	-	-	-
	사모	-	-	-	-	-	-	-	-	-
	합계	-	-	-	-	-	-	-	-	-

단기사채 미상환 잔액

(기준일: 2025년 12월 31일 )

(단위: 백만원)

잔여만기		10일 이하	10일초과 30일이하	30일초과 90일이하	90일초과 180일이하	180일초과 1년이하	합 계	발행 한도	잔여 한도
미상환 잔액	공모	-	-	-	-	-	-	-	-
	사모	-	-	-	-	-	-	-	-
	합계	-	-	-	-	-	-	-	-

회사채 미상환 잔액

(기준일: 2025년 12월 31일 )

(단위: 백만원)

잔여만기		1년 이하	1년초과 2년이하	2년초과 3년이하	3년초과 4년이하	4년초과 5년이하	5년초과 10년이하	10년초과	합 계
	공모	-	-	-	-	-	-	-	-

잔여만기		1년 이하	1년초과 2년이하	2년초과 3년이하	3년초과 4년이하	4년초과 5년이하	5년초과 10년이하	10년초과	합 계
미상환 잔액	사모	-	-	-	-	-	-	-	-
	합계	-	-	-	-	-	-	-	-

### 신증자본증권 미상환 잔액

(기준일: 2025년 12월 31일 )

(단위: 백만원)

잔여만기		1년 이하	1년초과 5년이하	5년초과 10년이하	10년초과 15년이하	15년초과 20년이하	20년초과 30년이하	30년초과	합 계
미상환 잔액	공모	-	-	-	-	-	-	-	-
	사모	-	-	-	-	-	-	-	-
	합계	-	-	-	-	-	-	-	-

### 조건부자본증권 미상환 잔액

(기준일: 2025년 12월 31일 )

(단위: 백만원)

잔여만기		1년 이하	1년초과 2년이하	2년초과 3년이하	3년초과 4년이하	4년초과 5년이하	5년초과 10년이하	10년초과 20년이하	20년초과 30년이하	30년초과	합 계
미상환 잔액	공모	-	-	-	-	-	-	-	-	-	-
	사모	-	-	-	-	-	-	-	-	-	-
	합계	-	-	-	-	-	-	-	-	-	-

## 7-2. 증권의 발행을 통해 조달된 자금의 사용실적

당사는 공시서류작성 대상기간 중 해당사항이 없으므로 기재하지 않았습니다.

## 8. 기타 재무에 관한 사항

### 가. 재무제표의 재작성 등 유의사항

#### 1) 재무제표 재작성 관련

당사의 재무제표 및 연결재무제표는 한국채택국제회계기준에 따라 작성되었으며 재무제표를 작성하기 위하여 채택한 중요한 회계정책은 별도의 언급이 없는 한 전기 재무제표 작성시 채택한 회계정책과 동일하게 적용되었습니다.

2) 합병, 분할, 자산양수도, 영업양수도 관련

당사는 경영효율성 증대 및 화장품 제조업과 판매업의 통합에 의한 시너지를 극대화하기 위하여 2017년 3월 17일 주주총회 결의에 따라 2017년 5월 2일자로 당사를 존속회사로 하고, 한불화장품 주식회사를 소멸회사로 하는 합병을 진행하였습니다.

해당 합병은 법률적으로 합병회사인 주식회사 잇츠스킨이 피합병회사인 한불화장품 주식회사를 흡수합병하는 형식이나 회계상으로는 한불화장품 주식회사가 주식회사 잇츠스킨을 합병하는 역합병의 방식이며, 따라서 합병 이전의 재무제표는 한불화장품의 재무제표를 기재하였습니다.

또한 해당 합병은 동일지배하의 사업결합으로 합병기일 현재 주식회사 잇츠스킨의 자산 및 부채는 2017년 5월 1일 재무제표상 장부금액을 적용였으며, 이전대가와 합병으로 취득한 순자산가액과의 차이는 자본잉여금에서 조정하였습니다.

합병에 관한 주요사항보고서는 2017년 2월 17일에 제출하였으며, 보다 자세한 내용은 관련 공시내용 또는 동 분기보고서의 'XI. 그 밖에 투자자 보호를 위하여 필요한 사항' 중 '4. 작성기준일 이후 발생한 주요사항 등 기타사항'의 '나. 합병등의 사후정보'를 확인하시기 바랍니다.

나. 대손충당금 설정현황

1) 최근 3사업연도의 대여금 및 수취채권 계정과목별 대손충당금 설정내역

(단위: 천원)

구분	계정과목	채권금액	대손충당금	현재가치 할인차금	합계	대손충당금 설정률
제20기	매출채권	11,480,991	(885,783)	-	10,595,208	7.7%
	기타채권	562,778	(259,742)	-	303,036	46.2%
	합계	12,043,769	(1,145,525)	-	10,898,244	9.5%
제19기	매출채권	12,087,122	(1,140,610)	-	10,946,512	9.4%
	기타채권	485,979	(259,823)	-	226,156	53.5%
	합계	12,573,101	(1,400,433)	-	11,172,668	11.1%

구분	계정과목	채권금액	대손충당금	현재가치 할인차금	합계	대손충당금 설정률
제18기	매출채권	12,690,297	(852,063)	-	11,838,234	6.7%
	기타채권	928,711	(267,698)	-	661,013	28.8%
	합계	13,619,008	(1,119,761)	-	12,499,247	8.2%

2) 최근 3사업연도의 대여금 및 수취채권 계정과목별 대손충당금 변동 현황

(단위: 천원)

구분	제20기	제19기	제18기
1. 기초 대손충당금 잔액합계	1,400,433	1,119,761	841,445
2. 순대손처리액(①-②±③)	(259,873)	(40,012)	1,352
① 대손처리액(상각채권액)	(170,697)	(1,295)	(7,184)
② 상각채권회수액	89,176	38,717	(8,536)
③ 기타증감액	0	-	-
3. 대손상각비 계상(환입)액	4,965	320,684	276,964
4. 기말 대손충당금 잔액합계	1,145,525	1,400,433	1,119,761

3) 대손충당금 설정방침

당사의 매출채권 및 기타채권은 대여금 및 수취채권으로 분류되며 상각후원가로 측정됩니다. 또한 연결실체는 거래 상대방에 대한 개별분석을 통하여 대손충당금을 산출하고, 개별분석에 해당되지 않는 채권은 집합적 분석에 따라 대손충당금을 설정하고 있습니다.

4) 경과기간별 매출채권잔액 현황

(단위: 천원)

경과기간	구분	연체되지 않은 채권	연체되었으나 손상되지 않은 채권					계
			3개월 이하	3개월 초과 6개월 이하	6개월 초과 9개월 이하	9개월 초과 12개월 이하	12개월 초과	
금액	일반	9,601,448	1,197,855	35,037	44,545	19,359	-	10,898,244
	특수관계자	-	-	-	-	-	-	-
	계	9,601,448	1,197,855	35,037	44,545	19,359	0	10,898,244

경과기간	연체되지 않은 채권	연체되었으나 손상되지 않은 채권					계
		3개월 이하	3개월 초과 6개월 이하	6개월 초과 9개월 이하	9개월 초과 12개월 이하	12개월 초과	
구성비율	88.1%	11.0%	0.3%	0.4%	0.2%	0.0%	100.0%

## 다. 재고자산 현황 등

### 1) 재고자산 보유현황

(단위 : 천원, % 회)

사업부문	계정과목	제20기	제19기	제18기
화장품 제조 및 판매	재고자산	21,322,480	18,564,249	16,661,788
총자산대비 재고자산 구성비율(%) [재고자산 ÷ 자산총계 × 100]		3.98%	3.60%	3.34%
재고자산회전율(회수) [연환산 매출원가 ÷ 연평균 재고자산]		2.8회	2.5회	2.9회

### 2) 재고자산 실사내역

재고자산은 원가와 순실현가능가치 중 작은 금액으로 표시되고 재고자산의 원가는 이동평균법에 따라 결정됩니다. 2025년 사업연도의 연말 재고실사시 대주회계법인의 담당공인회계사 입회하에 재고자산 수불현황을 확인하였으며, 재고자산의 장기체화 재고 보유 검토 등 입회 및 대조 확인을 수행하였습니다.

재고자산실사(입회)	실사(입회)시기	2026.01.02	1	일
	실사(입회)장소	이천물류창고		
	실사(입회)대상	전 재고자산		

## 라. 공정가치 평가 내역

### (1) 금융상품 종류별 공정가치

연결실체의 금융상품은 모두 장부금액이 공정가치의 합리적인 근사치입니다.

### (2) 공정가치 서열체계

공정가치로 측정되거나 공정가치가 공시되는 자산은 공정가치 서열체계에 따라 구분하며, 정의된 수준들은 다음과 같습니다.

- 동일한 자산이나 부채에 대한 활성시장의 (조정되지 않은) 공시가격(수준 1)
- 직접적으로(예: 가격) 또는 간접적으로(예: 가격에서 도출되어) 관측가능한, 자산이나 부채에 대한 투입변수를 이용하여 산정한 공정가치. 단 수준 1에 포함된 공시가격은 제외함(수준 2)
- 관측가능한 시장자료에 기초하지 않은, 자산이나 부채에 대한 투입변수(관측가능하지 않은 투입변수)를 이용하여 산정한 공정가치(수준 3)

보고기간종료일 현재 공정가치로 측정된 연결실체의 자산과 부채는 다음과 같습니다.

<당기말> (단위: 천원)

구분	수준 1	수준 2	수준 3	합계
공정가치로 측정되는 금융자산/부채				
당기손익-공정가치측정금융자산	6,578,970	-	-	6,578,970
당기손익-공정가치측정금융자산 (시장성없는지분증권)(주1)	-	1,291,171	7,231,757	8,522,928
당기손익-공정가치측정금융자산 (복합상품)	-	-	1,447,494	1,447,494
기타포괄손익-공정가치측정금융자산 (시장성없는지분증권)(주1)	-	-	200,000	200,000
합계	6,578,970	1,291,171	8,879,251	16,749,392

(주1) 공정가치 측정에 필요한 신뢰성 있는 재무정보를 입수하기 어렵거나 입수하였더라도 공정가치 측정치의 범위가 유의적이라, 장부가액을 공정가치의 추정치로 간주하였습니다.

<전기말> (단위: 천원)

구분	수준 1	수준 2	수준 3	합계
공정가치로 측정되는 금융자산/부채				
당기손익-공정가치측정금융자산	5,929,160	-	-	5,929,160
당기손익-공정가치측정금융자산	-	1,005,099	4,253,903	5,259,002

구분	수준 1	수준 2	수준 3	합계
(시장성없는지분증권)(주1)				
기타포괄손익-공정가치측정금융자산 (시장성없는지분증권)(주1)	-	-	200,000	200,000
합계	5,929,160	1,005,099	4,453,903	11,388,162

(주1) 공정가치 측정에 필요한 신뢰성 있는 재무정보를 입수하기 어렵거나 입수하였더라도 공정가치 측정치의 범위가 유의적이라, 장부가액을 공정가치의 추정치로 간주하였습니다.

(3) 보고기간종료일 현재 공정가치 서열체계 수준 2 및 수준 3으로 분류된 금융자산의 가치평가기법 및 투입변수는 다음과 같습니다.

<당기말>

(단위: 천원)

구분	당기손익-공정가치측정금융자산				기타포괄손익-공정가치측정금융자산
	수익형증권			복합상품	비상장주식
공정가치 서열체계	수준2	수준3	수준3	수준3	수준3
공정가치	1,291,171	5,653,961	1,577,795	1,447,494	200,000
가치평가기법	기준가법	원가접근법	현금흐름할인법	이항모형 등	순자산가치평가
투입변수	운용사 기준가	초기 투자원가	기초자산 주식가격 등	기초자산 주식가격 등	기초자산 주식가격 등

<전기말>

(단위: 천원)

구분	당기손익-공정가치측정금융자산			기타포괄손익-공정가치측정금융자산
	수익형증권			비상장주식
공정가치 서열체계	수준2	수준3	수준3	수준3
공정가치	1,005,099	2,944,300	1,309,603	200,000
가치평가기법	기준가법	원가접근법	현금흐름할인법	순자산가치평가
투입변수	운용사 기준가	초기 투자원가	기초자산 주식가격 등	기초자산 주식가격 등

## IV. 이사의 경영진단 및 분석의견

### 1. 예측정보에 대한 주의사항

동 사업보고서에서 미래에 발생할 것으로 예상, 예측한 활동 등은 당해 공시서류 작성시점의 사건 및 재무성과에 대하여 회사의 견해를 반영한 것입니다. 동 예측정보는 미래 사업환경과 관련된 다양한 가정에 기초하고 있으며, 동 가정들은 결과적으로 부정확한 것으로 판명될 수도 있습니다.

당사는 동 예측정보 작성시점 이후에 발생하는 위험 또는 불확실성을 반영하기 위하여 예측정보에 기재한 사항을 수정하는 정정보고서를 공시할 의무는 없습니다.

결론적으로, 동 사업보고서상에 회사가 예상한 결과 또는 사항이 실현되거나 회사가 당초에 예상한 영향이 발생한다는 확신을 제공할 수 없습니다. 동 보고서에 기재된 예측정보는 동 보고서 작성시점을 기준으로 작성한 것이며, 회사가 이러한 위험요인이나 예측정보를 업데이트할 예정이 없음을 유의하시기 바랍니다.

### 2. 개요

식품의약품안전처에 따르면, 2025년 우리나라 화장품 수출은 전년 대비 12.3% 증가한 114억 달러를 기록하며 역대 최대 실적을 경신했습니다. 미국은 25년 처음 우리나라 화장품 수출국 1위로 올라섰으며, 중국은 2위를 기록하였습니다. 수출국은 24년 172개국에서 25년 202개국으로 증가하였지만, 미국 중국으로 수출비중은 점차 감소하며, 유럽, 중동 서남아시아, 중남미 등으로 수출이 증가하는 수출다변화 현상이 일어났습니다.

2025년 당사의 연결재무제표 기준 매출은 7.7% 상승한 1,534억을, 영업이익은 7.4% 상승한 192억원을 기록하였습니다.

당사는 글로벌 화장품 시장에서의 경쟁 심화와 중국 시장 내 K-뷰티 점유율 하락에 적극적으로 대응하고자, 시장 다변화와 혁신적인 브랜드 전략에 주력하였습니다. 특히, 미국 얼타 뷰티 입점과 동시에 동남아시아, 유럽 등 해외 시장 진출을 가속화하고

, H&B, 온라인 기반의 유통망에 집중하여 안정적 성장 기반을 마련하고자 노력하였습니다. 더불어, 비건 및 클린 뷰티 콘셉트를 강조한 '체이싱래빗' 브랜드는 글로벌 소비자들에게 긍정적인 반응을 얻고 있습니다.

2026년에도 K-뷰티 인기를 바탕으로 화장품 수출성장세는 지속될 것으로 보입니다. 특히 중국 의존도를 낮추고 미국, 유럽, 일본 등 다양한 지역에서의 K-뷰티의 점유율 확대가 기대됩니다. 이러한 글로벌 흐름에 맞추어, 당사는 내부 역량을 더욱 강화하고, 글로벌 시장에서도 인증을 받을 수 있도록 제품 경쟁력을 확보해 나가겠습니다.

- 주요 경영지표

(단위 : 백만원, %)

구분	제20기	제19기	전기대비 증감율
매출액	153,387	142,431	7.69%
영업이익	19,215	17,884	7.44%

주1) 연결재무제표 기준 매출액 및 영업이익입니다.

### 3. 재무상태 및 영업실적

#### 가. 재무상태

당사의 재무상태를 살펴보면, 자산 총계는 전년 대비 3.81% 증가한 5,357억원, 부채 총계는 2.92% 증가한 294억원, 자본 총계는 3.87% 증가한 5,063억원을 기록하였습니다.

(단위 : 백만원)

구분	금 액		증 감	
	제20기	제19기	금 액	비 율
유동자산	391,966	380,958	11,008	2.89%
비유동자산	143,751	135,081	8,670	6.42%
자산총계	535,717	516,039	19,678	3.81%
유동부채	26,611	27,431	-820	-2.99%
비유동부채	2,813	1,159	1,654	142.71%

구분	금액		증감	
	제20기	제19기	금액	비율
부채총계	29,424	28,590	834	2.92%
자본총계	506,293	487,448	18,845	3.87%
부채와자본총계	535,717	516,039	19,678	3.81%

주1) 상기 표기된 재무상태는 연결 재무제표 기준입니다.

#### 나. 영업실적

당사의 영업실적을 살펴보면, 매출액은 전년 대비 7.7% 상승한 1,534억원, 영업이익은 7.4% 상승한 192억원, 당기순이익 326억원을 기록하였습니다.

매출액 증가의 주요 원인은 종속회사인 네오팜의 국내 온/오프라인의 마케팅 강화와 글로벌 매출(이커머스 등)의 증가입니다. 당기에 종속회사인 한불화장품(호주)유한공사를 이사회를 통하여 외부 환경 변화에 대응하기 위하여 청산하였습니다.

(단위 : 백만원)

구분	금액		증감	
	제20기	제19기	금액	비율
매출액	153,387	142,431	10,956	7.7%
매출원가	51,868	47,814	4,054	8.5%
매출총이익	101,519	94,617	6,902	7.3%
판매관리비	82,304	76,733	5,571	7.3%
영업이익	19,215	17,884	1,331	7.4%
금융수익	14,200	23,766	(9,567)	-40.3%
금융비용	1,817	2,595	(778)	-30.0%
기타영업외손익	4,416	1,676	2,740	163.5%
법인세비용차감전순이익	36,015	40,731	(4,716)	-11.6%
법인세비용	4,593	7,040	(2,447)	-34.8%
당기순이익	32,603	29,733	2,870	9.7%
총포괄손익	31,696	29,915	1,781	6.0%

주1) 상기 표기된 영업실적은 연결 재무제표 기준입니다.

#### 다. 재무지표

당사의 재무지표를 살펴보면 유동비율 및 부채비율 등 안전성 지표는 동종 업계 대비

우수한 수준입니다. 매출액 영업이익률 및 당기순이익 등 수익성 및 성장성 지표는 전년 대비 호전되었습니다.

구 분	산 식	비 율	
		제20기	제19기
유동비율	유동자산/유동부채 × 100	1,473 %	1,389 %
부채비율	부채총계/자기자본 × 100	6 %	6 %
차입금의존도	차입금/총자산 × 100	1 %	1 %
매출액영업이익률	영업이익/매출액 × 100	13 %	13 %
매출액순이익률	당기순이익/매출액 × 100	21 %	21 %
총자산순이익률	당기순이익/총자산 × 100	6 %	6 %
자기자본순이익률	당기순이익/자기자본 × 100	6 %	6 %
매출액증가율	당기매출액/전기매출액 × 100-100	8 %	5 %
영업이익증가율	당기영업이익/전기영업이익 × 100-100	7 %	60 %
당기순이익증가율	당기순이익/전기순이익 × 100-100	10 %	71 %
총자산증가율	당기말총자산/전기말총자산 × 100-100	4 %	4 %

주1) 상기 표기된 재무지표는 연결 재무제표 기준입니다.

#### 라. 환율변동 영향

당사는 글로벌 영업활동을 펼치고 있어, 다양한 통화로 부터 환율 변동 위험에 노출되어 있습니다. 통화중 USD에 대한 환율 변동위험이 대부분을 차지하고 있으며, CN Y에 대한 환율 변동 위험도 있습니다. 가장 큰 비중을 차지하고 있는 USD에 대한 전기말 기준 환율은 1,470원, 당기말 기준 환율 1,434.9원으로 전기대비 2.4% 하락하였습니다. 당사는 환율 변동으로 인한 불확실성을 최소화 하기위해 모니터링을 진행하고 있으며, 필요한 경우 조취를 취하고 있습니다.

각 국가의 통화간 환율 변동 민감도는 상이합니다. 각 통화의 환율 변동 민감도 등 기타 변수가 일정하다고 가정할경우 각 외화에 대한 통화 환율이 10% 변동시 연결 자산에 미치는 영향에 대한 민감도 분석은 다음과 같습니다.

(단위: 천원)

구분	당기		전기	
	10%상승	10%하락	10%상승	10%하락
USD	5,308,377	(5,308,377)	4,525,299	(4,525,299)
CNY	510,000	(510,000)	291,295	(291,295)
JPY	95,321	(95,321)	131,039	(131,039)
기타통화	922	(922)	718	(718)
합계	5,914,620	(5,914,620)	4,948,351	(4,948,351)

## 4. 유동성 및 자금조달과 지출

### 가. 유동성

2025년 12월 31일 현재 당사의 연결 재무상태표상 유동비율은 1,473%로 동종업계 대비 우수한 수준이며, 부채 비율은 6%로 안정적인 모습을 갖추고 있어 향후 적극적인 사업을 전개해 나갈 수 있는 여건을 형성하고 있습니다.

### 나. 현금 및 현금성자산

당사는 보유현금과 요구불예금, 유동성이 매우 높은 단기 투자자산으로서 확정된 금액의 현금으로 전환이 용이하고 가치변동의 위험이 경미한 자산을 현금 및 현금성자산으로 분류하고 있습니다. 지분상품은 현금성자산에서 제외하고 있으며 다만 상환일이 정해져 있고 취득일로부터 상환일까지의 기간이 단기인 우선주와 같이 실질적인 현금성자산인 경우에는 현금성자산에 포함하고 있으며, 금융회사의 요구에 따라 즉시 상환하여야 하는 당좌차월은 현금 및 현금성자산의 구성요소에 포함하고 있지 않습니다.

보고기간말 현재 당사의 현금 및 현금성자산 내역은 다음과 같습니다.

(단위 : 천원)

구분	당기	전기
보통예금	37,746,731	30,043,439
MMDA(주1)	1,738,388	2,007,027
CMA(주1)	166,255	458,941

구분	당기	전기
합계	39,651,374	32,509,407

(주1) 유동성이 매우 높고 확정된 금액으로 전환이 용이하며 가치변동 위험이 경미한 예금자산으로 구성되어 있습니다.

보고기간말 현재 당사의 범주별 금융자산 내역은 다음과 같습니다.

(단위 : 천원)

금융자산	당기손익-공정가치 측정금융자산	상각후원가 측정금융자산	기타포괄손익-공정가치 측정금융자산	합계
현금및현금성자산(주1)	-	39,651,374	-	39,651,374
매출채권	-	10,595,208	-	10,595,208
단기기타채권	-	303,036	-	303,036
장·단기기타금융자산(주2)	-	309,389,862	-	309,389,862
당기손익-공정가치측정금융자산	16,549,392	-	-	16,549,392
기타포괄손익-공정가치측정금융자산	-	-	200,000	200,000
합계	16,549,392	359,939,480	200,000	376,688,872

(주1) 연결중속회사 It's skin China Co., Ltd 의 현금 및 현금성자산 중 1,274백만원은 당기 중 소송사건이 종료되어 사용제한이 해지되었습니다.

(주2) 당기말 현재 연결실체의 단기기타금융자산 중 2,690백만원은 중속회사인 IT'S SKIN JAPAN. LLC 등의 차입금과 관련하여 담보로 제공되어 있습니다.

보고기간말 현재 당사의 범주별 금융부채 내역은 다음과 같습니다.

(단위 : 천원)

금융부채	당기손익-공정가치 측정금융부채	상각후원가 측정금융부채	합계
매입채무	-	8,734,689	8,734,689
장·단기기타채무	-	8,034,256	8,034,256
장·단기기타금융부채	-	5,072,209	5,072,209
합계	-	21,841,154	21,841,154

#### 다. 유동성 위험 및 자금조달

연결실체는미래의 현금흐름을 예측하여 단기 및 중장기 자금조달 계획을 수립하여

유동성위험을 관리하고 있으며, 금융부채의 잔존계약 만기에 따른 만기분석내용은 다음과 같습니다.

(단위 : 천원)

구분	장부금액	1년미만	1년~3년	4~5년
매입채무 및 기타채무	16,563,786	16,558,786	5,000	-
기타금융부채	5,423,245	3,856,586	1,566,659	-
합계	21,987,031	20,415,372	1,571,659	-

유동성 위험을 측정하기 위한 순부채현황은 다음과 같습니다.

(단위 : 천원)

구분	당기	전기
부채총계	29,424,024	28,590,296
차감: 현금및현금성자산	(39,651,374)	(32,509,407)
순부채	(10,227,350)	(3,919,111)
자본총계	506,293,296	487,448,466
순부채비율(주1)	-	-

(주1) 당기말 및 전기말의 순부채비율이 음수이므로 표시하지 아니하였습니다.

## 5. 부외거래

### 가. 우발부채와 약정사항

#### 1) 사용제한 금융자산

사용제한 금융자산의 내용은 다음과 같습니다.

(단위 : 천원)

계정과목	종류	금융기관	당기말	전기말	사용제한내용
단기기타금융자산	정기예금	신한은행	1,640,000	1,800,000	It's skin China Co., Ltd.의 차입금담보 제공
단기기타금융자산	정기예금	신한은행	1,050,000	1,050,000	IT'S SKIN JAPAN, LLC의 차입금담보 제공

(2) 당기말 현재 연결실체가 제공받고 있는 지급보증의 내역은 다음과 같습니다.

(단위: 천원)

구분	제공받고있는 지급보증
보증처	서울보증보험 주식회사
보증종류	이행지급
보증금액	60,000

### 3) 신용공여 내역(자회사 대상)

(단위 : 백만원)

대상자 (회사와의 관계)	신용공여등의 종류	신용공여등을 행한 일자 (담보제공일자)	신용공여등의 목적	신용공여등의 금액 (최근의 잔액)	신용공여등의 조건	내부통제절차
IT'S SKIN JAPAN, LLC (자회사)	담보제공	2025.07.28	기업운전자금 대출 담보제공	1,050	보증기간 : 차입 또는 보증일로부터 본 채무 상환시까지	이사회 결의
It's skin China Co., Ltd. (자회사)	담보제공	2025.07.01	기업운전자금 대출 담보제공	1,640	보증기간 : 차입 또는 보증일로부터 본 채무 상환시까지	이사회 결의

### 나. 기타의 부외거래

공시기준일 현재 해당사항이 없습니다.

## 6. 그 밖에 투자의사결정에 필요한 사항

### 가. 중요한 회계정책 및 추정에 관한 사항

동 사업보고서 'III. 재무에 관한 사항' 중 '3. 연결재무제표 주석'의 '2. 연결재무제표 작성기준 및 중요한 회계정책'을 참조하시기 바랍니다.

**나. 파생상품 및 위험관리정책에 관한 사항**

동 사업보고서 'III. 재무에 관한 사항' 중 '3.연결재무제표 주석'의 '38.위험관리'을 참조하시기 바랍니다.'

## V. 회계감사인의 감사의견 등

### 1. 외부감사에 관한 사항

#### 가. 회계감사인의 명칭 및 감사의견

사업연도	구분	감사인	감사의견	의견변형사유	계속기업 관련 중요한 불확실성	강조사항	핵심감사사항
제20기 (당기)	감사보고서	대주회계법인	적정의견	-	해당사항 없음	해당사항 없음	금융자산의 실재성 및 평가
	연결감사 보고서	대주회계법인	적정의견	-	해당사항 없음	해당사항 없음	금융자산의 실재성 및 평가
제19기 (전기)	감사보고서	대주회계법인	적정의견	-	해당사항 없음	해당사항 없음	금융자산의 실재성 및 평가
	연결감사 보고서	대주회계법인	적정의견	-	해당사항 없음	해당사항 없음	금융자산의 실재성 및 평가
제18기 (전전기)	감사보고서	삼덕회계법인	적정의견	-	해당사항 없음	해당사항 없음	상품 및 제품 재고자산의 평가
	연결감사 보고서	삼덕회계법인	적정의견	-	해당사항 없음	해당사항 없음	상품 및 제품 재고자산의 평가

#### 나. 감사용역 체결 현황

(단위 : 백만원, 시간)

사업연도	감사인	내용	감사계약내역		실제수행내역	
			보수	시간	보수	시간
제20기(당기)	대주회계법인	재무제표 및 연결재무제표의 감사	270	1,970	270	1,968
제19기(전기)	대주회계법인	재무제표 및 연결재무제표의 감사	190	1,800	190	1,911
제18기(전전기)	삼덕회계법인	재무제표 및 연결재무제표의 감사	178	1,640	178	1,426

#### 다. 회계감사인의 변경

당사는 주식회사등 외부감사에 관한 법률 제 11조 및 외부감사에 관한 법률 시행령 제17조에 의거하여 증권선물위원회로부터 재무기준의 사유로 2024년도(제19기), 2025년도(제20기), 2026년도(제21기)의 외부감사인을 대주회계법인으로 지정받았습니다.

#### 라. 회계감사인과의 비감사용역 계약체결 현황

사업연도	계약체결일	용역내용	용역수행기간	용역보수	비고
제20기(당기)	-	-	-	-	-
제19기(전기)	-	-	-	-	-

사업연도	계약체결일	용역내용	용역수행기간	용역보수	비고
제18기(전전기)	-	-	-	-	-

**마. 회계감사인의 네트워크 회계법인과의 비감사용역 계약체결 현황**

사업연도	네트워크 회계법인명	계약체결일	용역내용	용역수행기간	용역보수	비고
제20기(당기)	-	-	-	-	-	-
제19기(전기)	-	-	-	-	-	-
제18기(전전기)	-	-	-	-	-	-

**바. 재무제표 중 이해관계자의 판단에 상당한 영향을 미칠 수 있는 사항에 대해 내부감사기구가 회계감사인과 논의한 결과**

구분	일자	참석자	방식	주요 논의 내용
1	2025년 02월 26일	회사측 : 감사위원회 위원 3명 감사인측 : 업무수행이사 외 2인	대면 회의	핵심감사사항에 대한 감사 수행 결과 기말감사 및 감사종료단계 필수 커뮤니케이션 사항
2	2025년 07월 04일	회사측 : 감사위원회 위원 3명 감사인측 : 업무수행이사 외 4인	대면 회의	내부회계관리제도 설계평가 관련 커뮤니케이션
3	2025년 08월 01일	회사측 : 감사위원회 위원 3명 감사인측 : 업무수행이사 외 4인	대면 회의	반기검토 수행결과 논의
4	2025년 11월 21일	회사측 : 감사위원회 위원 3명 감사인측 : 업무수행이사 외 4인	대면 회의	중간감사 결과 보고 및 기말감사 일정 논의
5	2026년 02월 10일	회사측 : 감사위원회 위원 3명 감사인측 : 업무수행이사 외 4인	대면 회의	핵심감사사항에 대한 감사 수행 결과 기말감사 및 감사종료단계 필수 커뮤니케이션 사항

## 2. 내부통제에 관한 사항

**가. 경영진의 내부회계 관리제도 효과성 평가 결과**

사업연도	구분	운영실태 보고서 보고일자	평가 결론	중요한 취약점	시정조치 계획 등
제20기 (당기)	내부회계 관리제도	2026년 2월 3일	중요성의 관점에서 효과적으로 설계되어 운영되고 있다고 판단	해당사항 없음	해당사항 없음
	연결내부회계 관리제도	-	-	-	-

사업연도	구분	운영실태 보고서 보고일자	평가 결론	중요한 취약점	시정조치 계획 등
제19기 (전기)	내부회계 관리제도	2025년 02월 13일	중요성의 관점에서 효과적으로 설계되어 운영되고 있다고 판단	해당사항 없음	해당사항 없음
	연결내부회계 관리제도	-	-	-	-
제18기 (전전기)	내부회계 관리제도	2024년 02월 14일	중요성의 관점에서 효과적으로 설계되어 운영되고 있다고 판단	해당사항 없음	해당사항 없음
	연결내부회계 관리제도	-	-	-	-

#### 나. 감사(위원회)의 내부회계관리제도 효과성 평가 결과

사업연도	구분	평가보고서 보고일자	평가 결론	중요한 취약점	시정조치 계획 등
제20기 (당기)	내부회계 관리제도	2026년 03월 12일	중요성의 관점에서 효과적으로 설계되어 운영되고 있다고 판단	해당사항 없음	해당사항 없음
	연결내부회계 관리제도	-	-	-	-
제19기 (전기)	내부회계 관리제도	2025년 03월 12일	중요성의 관점에서 효과적으로 설계되어 운영되고 있다고 판단	해당사항 없음	해당사항 없음
	연결내부회계 관리제도	-	-	-	-
제18기 (전전기)	내부회계 관리제도	2024년 03월 11일	중요성의 관점에서 효과적으로 설계되어 운영되고 있다고 판단	해당사항 없음	해당사항 없음
	연결내부회계 관리제도	-	-	-	-

#### 다. 감사인의 내부회계관리제도 감사의견(검토결론)

사업연도	구분	감사인	유형 (감사/검토)	감사의견 또는 검토결론	지적사항	회사의 대응조치
제20기 (당기)	내부회계 관리제도	대주회계법인	감사	적정의견	해당사항 없음	해당사항 없음
	연결내부회계 관리제도	-	-	-	-	-
제19기 (전기)	내부회계 관리제도	대주회계법인	감사	적정의견	해당사항 없음	해당사항 없음
	연결내부회계 관리제도	-	-	-	-	-
제18기 (전전기)	내부회계 관리제도	삼덕회계법인	감사	적정의견	해당사항 없음	해당사항 없음
	연결내부회계 관리제도	-	-	-	-	-

#### 라. 내부회계관리· 운영조직 인력 및 공인회계사 보유현황

소속기관 또는 부서	총 원	내부회계담당인력의 공인회계사 자격증 보유비율			내부회계담당 인력의 평균경력월수
		내부회계 담당인력수(A)	공인회계사자격증 소지자수(B)	비율 (B/A*100)	
감사(위원회)	3	3	-	-	227
이사회	3	3	-	-	320
회계담당부서	4	4	-	-	120
지원본부(내부회계관리총괄)	4	4	-	-	189

마. 회계담당자의 경력 및 교육실적

직책 (직위)	성명	회계담당자 등록여부	경력 (단위:년, 개월)		교육실적 (단위:시간)	
			근무연수	회계관련경력	당기	누적
회계담당임원	임진성	상장회사협의회 등록	13년	8년	-	-
내부회계관리자	이연신	상장회사협의회 등록	30년	30년	-	-
회계담당직원	정규식	상장회사협의회 등록	2년	22년	-	-

## VI. 이사회 등 회사의 기관에 관한 사항

### 1. 이사회에 관한 사항

#### 가. 이사회 구성 개요

공시기준일 현재 당사의 이사회는 3명의 사내이사 및 3명의 사외이사 등 총 6명의 이사로 구성되어 있으며, 이사회 의장은 정관 및 이사회 운영 규정에 따라 임진성 대표 이사가 겸직하고 있습니다. 이사회 내 위원회는 감사위원회와 내부거래위원회가 설치되어 운영되고 있습니다.

공시서류작성 기준일 현재 당사의 이사회 구성은 아래와 같습니다.

(기준일 : 2025년 12월 31일)

구분	성명	추천인	선임배경	활동분야	회사와의 거래	최대주주 또는 주요주주와의 관계	임기	연임여부	연임횟수
사내이사	임병철	이사회	경영전반 업무 수행	그룹총괄	-	본인	3년	해당	6회
	임진성	이사회	경영전반 업무 수행	경영총괄	-	발행회사 임원	3년	해당	2회
	김양수	이사회	경영전반 업무 수행	사내이사	-	발행회사 임원	3년	해당	1회
사외이사	신병천	이사회	감사위원 업무 수행	감사위원	-	발행회사 임원	3년	-	-
	이성훈	이사회	감사위원 업무 수행	감사위원	-	발행회사 임원	3년	-	-
	표권규	이사회	감사위원 업무 수행	감사위원	-	발행회사 임원	3년	-	-

#### 사외이사 및 그 변동현황

(단위 : 명)

이사의 수	사외이사 수	사외이사 변동현황		
		선임	해임	중도퇴임
6	3	-	-	-

## 나. 중요의결사항

회차	개최일자	의안내용	가결 여부	사내이사 등의 성명			사외이사 등의 성명		
				임병철 (출석률:100%)	임진성 (출석률:100%)	김양수 (출석률:100%)	신병천 (출석률:100%)	이성훈 (출석률:100%)	표권규 (출석률:100%)
				찬반여부			찬반여부		
25-01	25.02.13	보고사항 - 2024년 영업현황 보고 - 내부회계관리제도 운영실태 보고 목적사항 - 2024사업년도 재무제표(별도, 연결) 및 영업보고서 승인의 건	가결	찬성	찬성	찬성	찬성	찬성	찬성
25-02	25.03.12	목적사항 - 현금배당 결정의 건 - 제19기 정기주주총회 소집의 건 - 신기술투자조합 출자 및 지분 취득의 건 - 자기주식 보고서 승인의 건	가결	찬성	찬성	찬성	찬성	찬성	찬성
25-03	25.06.24	목적사항 - 종속법인(IT'S SKIN CHINA CO., LTD) 예금담보 연장건 - 종속법인(IT'S SKIN JAPAN.LLC) 예금담보 연장의 건 - 해외소재 벤처펀드 투자의 건	가결	찬성	찬성	찬성	찬성	찬성	찬성
25-04	25.08.14	목적사항 - 전환사채(CB)투자의 건	가결	찬성	찬성	찬성	찬성	찬성	찬성
25-05	25.10.17	목적사항 - 자회사 지분 취득의 건	가결	찬성	찬성	찬성	찬성	찬성	찬성

\* 기준일 이후의 변동사항

회차	개최일자	의안내용	가결 여부	사내이사 등의 성명			사외이사 등의 성명		
				임병철 (출석률:100%)	임진성 (출석률:100%)	김양수 (출석률:100%)	신병천 (출석률:100%)	이성훈 (출석률:100%)	표권규 (출석률:100%)
				찬 반 여부			찬 반 여부		
26-01	25.02.13	보고사항 - 2025년 영업현황 보고 - 내부회계관리제도 운영실태 보고 목적사항 - 2025사업년도 재무제표(별도, 연결) 및 영업보고서 승인의 건 - 이사회 규정 변경의 건 - 대표이사 타법인 임원 취임 승인의 건	가결	찬성	찬성	찬성	찬성	찬성	찬성
26-02	25.03.12	보고사항 - 감사위원회의 내부회계 관리제도 운영실태 평가 보고 목적사항 - 현금배당 결정의 건 - 제20기 정기주주총회 소집의 건 - 자기주식 보고서 승인의 건	가결	찬성	찬성	찬성	찬성	찬성	찬성

다. 이사회내 위원회

1) 위원회 명칭, 소속 이사 및 위원장, 설치목적과 권한

위원회명	구 성	소속 이사명	설치목적 및 권한사항	비고
내부거래 위원회 (위원장 신병천)	사외이사 3명	신병천 이성훈 표권규	[목적] 내부거래에 대한 회사의 내부통제 및 주주 등의 외부통제를 강화하고 부 당지원 행위에 대한 감독의 효율성을 높이기 위하여 일정한 규모이상의 대규모 내부거래에 대해 심의하는 역할을 수행  [주요권한] 위원회는 독점규제 및 공정거래에 관한 법률 및 동법 시행령에서 규정하고 있는 다음 각 호의 내부거래 중 단일 또는 연간 거래금액이 10억 원 이상인 내부거래의 사전 심사 및 승인 권한 보유 ①가치금 또는 대여금 등의 자금을 제공 또는 거래하는 행위	-

위원회명	구 성	소속 이사명	설치목적 및 권한사항	비고
			②주식 또는 회사채 등의 유가증권을 제공 또는 거래하는 행위 ③부동산 또는 무체재산권 등의 자산을 제공 또는 거래하는 행위 ④상법상 회사의 최대주주 및 특수관계인과의 거래 ⑤특수관계인과의 매입 및 매출거래 이외에도 단일 또는 연간 내부거래금액이 10억원 미만인 거래 중 위원회에서 중요한 것으로 판단하는 거래의 경우 사전 심사 및 승인 가능	

주1) 감사위원회는 기업공시서식 작성기준에 따라 제외하였습니다.

## 2) 위원회의 활동내역

위원회명	개최일자	의안내용	가결여부	사외이사의 성명		
				신병천 (출석률:100%)	이성훈 (출석률:100%)	표권규 (출석률:100%)
				찬반여부		
내부거래 위원회	25.03.31	- 관계회사 거래 승인의 건	가결	찬성	찬성	찬성
내부거래 위원회	25.06.24	- 관계회사 거래 승인의 건 - 종속법인 대출담보 연장	가결	찬성	찬성	찬성
내부거래 위원회	25.08.14	- 관계회사 거래 승인의 건	가결	찬성	찬성	찬성
내부거래 위원회	25.11.26	- 관계회사 거래 승인의 건	가결	찬성	찬성	찬성

## 라. 이사의 독립성

### 1) 이사의 독립성

당사의 이사는 주주총회에서 선임하며, 주주총회에서 선임할 이사 후보자는 이사회가 선정하여 주주총회에 제출할 의안으로 확정하고 있습니다. 이사의 선임과 관련하여 관련 법규에 의거한 주주제안이 있는 경우 이사회는 적법한 범위 내에서 이를 주주총회에 의안으로 제출하고 있습니다. 또한 사외이사의 경우 당사는 자산총액 2조 원 미만으로 사외이사 후보추천위원회 설치 의무가 없습니다. 이사의 임기 및 연임여부 등 자세한 사항은 동 분기보고서 'VI. 이사회 등 회사의 기관에 관한 사항' 중 '1. 이사회에 관한 사항'의 '가. 이사회 구성 개요'를 확인하시기 바랍니다.

### 2) 이사회의 권한 내용

당사의 이사회는 법령 또는 정관에 정해진 사항, 주주총회로부터 위임받은 사항, 회사 경영의 기본 방침 및 업무 집행에 관한 중요 사항을 의결하고 있습니다. 또한 이사

회는 이사의 직무 집행을 감독하고 있습니다. 당사는 이사회 구성 및 운영에 대하여 이사회 규정을 제정하여 운영하고 있으며 주요 내용은 아래와 같습니다.

조항	상세내용
제3조 (권한)	①이사회는 법령 또는 정관에 정하여진 사항, 주주총회로부터 위임받은 사항, 회사경영의 기본방침 및 업무집행에 관한 중요사항을 의결한다. ②이사회는 이사의 직무의 집행을 감독한다.
제9조 (결의방법)	①이사회의 결의는 이사 과반수의 출석과 출석이사 과반수로 한다. 다만, 상법 제397조의2(회사기회유용금지) 및 제398조(자기거래금지)에 해당하는 사안에 대한 이사회 결의는 이사 3분의 2 이상의 수로 한다. ②이사회는 이사의 전부 또는 일부가 직접 회의에 출석하지 아니하고 모든 이사가 음성을 동시에 송수신하는 원격통신수단에 의하여 결의에 참가하는 것을 허용할 수 있으며, 이 경우 당해 이사는 이사회에 직접 출석한 것으로 본다. ③이사회의 결의에 관하여 특별한 이해관계가 있는 이사는 의결권을 행사하지 못한다. ④제3항의 규정에 의하여 의결권을 행사할 수 없는 이사의 수는 출석한 이사의 수에 산입하지 아니한다.

#### 마. 사외이사의 전문성

##### 1) 사외이사의 전문성

당사에 선임된 사외이사는 각각 금융, 회계, 경제, 경영, 법무 분야 전문가로서 사외이사로서의 전문성을 충분히 갖추고 있습니다.

성명	주요경력	결격요건 여부	비고
신병천	前) 우리투자증권 뉴욕사무소 소장 前) 유진투자증권 영업이사	없음	-
이성훈	前) 국세청(역삼세무서, 조사국 등) 근무 現) 세무회계사무소 대표 세무사	없음	-
표권규	前) 한영회계법인 시니어 前) 동양생명보험 책임 前) 회계법인해솔 및 한미회계법인 회계사 前) 삼영회계법인 회계사 現) 동성회계법인 회계사	없음	회계전문가

주1) 당사는 사외이사의 직무수행을 보조하기 위한 별도의 지원조직이 없습니다.

##### 2) 사외이사 교육 미실시 내역

사외이사 교육 실시여부	사외이사 교육 미실시 사유
미실시	사외이사로서의 업무 수행에 필요한 전문성 및 적격성을 갖추고 있다고 판단되며, 필요시 관련 교육 실시 예정

## 2. 감사제도에 관한 사항

### 가. 감사위원 현황

성명	사외이사 여부	경력	회계·재무전문가 관련		
			해당 여부	전문가 유형	관련 경력
신병천	예	前) 우리투자증권 뉴욕사무소 소장 前) 유진투자증권 영업이사	-	-	-
이성훈	예	前) 국세청(역삼세무서, 조사국 등) 근무 現) 세무회계사무소 대표 세무사	-	-	-
표권규	예	前) 한영회계법인 시니어 前) 동양생명보험 책임 前) 회계법인해솔 및 한미회계법인 회계사 前) 삼영회계법인 회계사 現) 동성회계법인 회계사	예	1호 유형 (회계사)	- 한영회계법인 회계감사 및 용역 ('14~18) - 동양생명보험 회계시스템 개발 ('18~21) - 회계법인 해솔 및 한미회계법인 회계감사 및 회계자문 ('21~22) - 삼영회계법인 회계감사 및 회계자문 ('22~24) - 동성회계법인 품질관리 ('24~현재)

### 나. 감사위원회 위원의 독립성

#### 1) 설치목적 및 권한사항

위원회명	구성	성명	설치목적 및 권한사항	비고
감사위원회 (위원장 신병천)	사외이사 3명	신병천 이성훈 표권규	[목적] 위원회는 견제와 균형을 통해 경영진이 궁극적으로 기업 가치의 극대화를 달성할 수 있도록 감독하고 지원하기 위한 위원회로 감사업무 역할을 수행  [주요권한] ①영업보고 요구권 및 업무재산 조사권 ②자회사에 대한 조사권 ③이사의 위법행위 유지 청구권 ④임시주주총회 소집 청구권 ⑤회사의 비용으로 전문가의 조력을 구할 수 있음	-

#### 2) 감사위원회 운영현황

구분	성명	선임배경	추천인	임기	연임여부 (연임횟수)	회사와의 관계	최대주주 또는 주요주주와의 관계
		투자증권사에서의 폭넓은 경험과 전문성을 바탕으로					

구분	성명	선임배경	추천인	임기	연임여부 (연임횟수)	회사와의 관계	최대주주 또는 주요주주와의 관계
사외이사	신병천	회사의 의사결정과 경영활동이 적법하고 올바르게 이루어지도록 기여할 수 있는 적임자로 판단	이사회	3년	-	해당 없음	해당 없음
사외이사	이성훈	국세청 및 세무회계사무소에서 오랜기간의 실무 역량을 보유하고 있으며, 이사회 및 감사위원으로서 회사의 의사결정에 필요한 조연과 세무회계 감사 역할을 수행할 수 있을 것으로 판단	이사회	3년	-	해당 없음	해당 없음
사외이사	표권규	회계법인에서 회계사로서 수행하였던 경력으로 이론과 실무를 겸비한 회계 분야에 대한 전문 역량을 보유하고 있으며, 재무 및 회계전문가로서 감사위원의 요건도 충족하고 있어 이사회 내에서 의사결정을 위한 전문적 역할을 수행할 수 있을 것으로 판단	이사회	3년	-	해당 없음	해당 없음

### 3) 정관상 감사기구 관련 내용

구분	내용
정관 제40조의2 (감사위원회의 구성)	<ol style="list-style-type: none"> <li>1. 당 회사는 감사에 갈음하여 제 39조의 규정에 의한 감사위원회를 둔다.</li> <li>2. 감사위원회는 3인 이상의 이사로 구성한다.</li> <li>3. 위원 3분의 2 이상은 사외이사이어야 하고, 사외이사가 아닌 위원은 상법 제 542조의 10 제 2항의 요건을 갖추어야 한다.</li> <li>4. 사외이사인 감사위원회 위원의 선임에는 의결권 있는 발행주식총수의 100분의 3을 초과하는 수의 주식을 가진 주주는 그 초과하는 주식에 대하여는 의결권을 행사하지 못한다.</li> <li>5. 사외이사가 아닌 감사위원회 위원을 선임하거나 해임할 때에는 의결권을 행사할 최대주주와 그 특수관계인, 최대주주 또는 그 특수관계인의 계산으로 주식을 보유하는 자, 최대주주 또는 그 특수관계인에게 의결권을 위임한 자가 소유하는 의결권 있는 주식의 합계가 의결권 있는 발행주식총수의 100분의 3을 초과하는 경우 그 주주는 그 초과하는 주식에 관하여 의결권을 행사하지 못한다.</li> <li>6. 감사위원회는 그 결의로 위원회를 대표할 자를 선정하여야 한다. 이 경우 위원장은 사외이사이어야 한다.</li> <li>7. 사외이사의 사임 및 사망 등의 사유로 인하여 사외이사의 수가 이 조에서 정한 감사위원회의 구성 요건에 미달하게 되면 그 사유가 발생한 후 처음으로 소집되는 주주총회에서 그 요건에 합치되도록 하여야 한다.</li> </ol>

주) 제40조의 2는 제20기 정기주주총회에서 정관 일부 변경의 건 가결 여부에 따라 변경될 수 있습니다.

#### 다. 감사위원회의 활동

위원회명	개최일자	의안내용	가결여부	사외이사의 성명		
				신병천 (출석률 :100%)	이성훈 (출석률 :100%)	표권규 (출석률 :100%)
				찬반여부		
감사위원회	2025.03.12	1. 내부감사의 건 - 내부회계관리제도 운영상황 보고 - 감사위원회의 내부회계관리제도 평가 보고 - 감사위원회의 감사보고 - 내부감시장치에 대한 감사위원회 의견	가결	찬성	찬성	찬성
감사위원회	2025.06.24	1. 2025년 내부회계관리제도 설계평가 운영보고	가결	찬성	찬성	찬성
감사위원회	2025.11.26	1. 2025년 재무제표 중간감사 결과 보고 및 기말감사 일정 2. 2025년 내부회계관리제도 중간운영평가 보고	가결	찬성	찬성	찬성

#### 라. 감사위원회 교육 미실시 내역

감사위원회 교육 실시여부	감사위원회 교육 미실시 사유
미실시	감사위원으로서의 업무 수행에 필요한 전문성 및 적격성을 갖추고 있다고 판단되며, 필요시 관련 교육 실시 예정

#### 마. 감사위원회 지원조직 현황

부서(팀)명	직원수(명)	직위(근속연수)	주요 활동내역
재무팀	4	5	감사활동지원

#### 바. 준법지원인 등

해당 사항 없습니다.

### 3. 주주총회 등에 관한 사항

#### 가. 투표제도 현황

(기준일 : 2025년 12월 31일 )

투표제도 종류	집중투표제	서면투표제	전자투표제
도입여부	배제	미도입	미도입
실시여부	-	-	-

#### 나. 소수주주권

당사는 공시대상기간중 소수주주권이 행사된 경우가 없습니다.

#### 다. 경영권 경쟁

당사는 공시대상기간중 회사의 경영지배권에 관하여 경쟁이 발생하지 않았습니다.

#### 라. 의결권 현황

(기준일 : 2025년 12월 31일 )

(단위 : 주)

구 분	주식의 종류	주식수	비고
발행주식총수(A)	보통주	21,929,315	-
	우선주	-	-
의결권없는 주식수(B)	보통주	4,312,630	자기주식
	우선주	-	-
정관에 의하여 의결권 행사가 배제된 주식수(C)	보통주	-	-
	우선주	-	-
기타 법률에 의하여 의결권 행사가 제한된 주식수(D)	보통주	-	-
	우선주	-	-
의결권이 부활된 주식수(E)	보통주	-	-
	우선주	-	-
의결권을 행사할 수 있는 주식수 (F = A - B - C - D + E)	보통주	17,616,685	-
	우선주	-	-

#### 마. 주식사무

	제10조(주식의 발행 및 배정)
--	-------------------

<p style="text-align: center;">정관상 신주인수권의 내용</p>	<p>1. 당 회사가 이사회 결의로 신주(제3호의 경우에는 이미 발행한 주식을 포함한다)를 발행하는 경우 다음 각 호의 방식에 의한다.</p> <p>① 주주에게 그가 가진 주식 수에 따라서 신주를 배정하기 위하여 신주인수의 청약을 할 기회를 부여하는 방식</p> <p>② 발행주식총수의 100분의 20(액면총액은 발행주식총수의 20%를 금전으로 환산한 액수)을 초과하지 않는 범위 내에서 신기술의 도입, 재무구조의 개선 등 회사의 경영상 목적을 달성하기 위하여 필요한 경우 제1호 외의 방법으로 특정한 자(해당 주권상장법인의 주식을 소유한 자를 포함한다)에게 신주를 배정하기 위하여 신주인수의 청약을 할 기회를 부여하는 방식</p> <p>③ 발행주식총수의 100분의 50(또는 액면총액은 발행주식총수의 50%를 금전으로 환산한 액수)을 초과하지 않는 범위 내에서 제1호 외의 방법으로 불특정 다수인(해당 주권상장법인의 주식을 소유한 자를 포함한다)에게 신주인수의 청약을 할 기회를 부여하고 이에 따라 청약을 한 자에 대하여 신주를 배정하는 방식</p> <p>2. 제1항제3호의 방식으로 신주를 배정하는 경우에는 이사회 결의로 다음 각 호의 어느 하나에 해당하는 방식으로 신주를 배정하여야 한다.</p> <p>① 신주인수의 청약을 할 기회를 부여하는 자의 유형을 분류하지 아니하고 불특정 다수의 청약자에게 신주를 배정하는 방식</p> <p>② 관계 법령에 따라 우리사주조합원에 대하여 신주를 배정하고 청약되지 아니한 주식까지 포함하여 불특정 다수인에게 신주인수의 청약을 할 기회를 부여하는 방식</p> <p>③ 주주에 대하여 우선적으로 신주인수의 청약을 할 수 있는 기회를 부여하고 청약되지 아니한 주식에 있는 경우 이를 불특정 다수인에게 신주를 배정받을 기회를 부여하는 방식</p> <p>④ 투자매매업자 또는 투자중개업자가 인수인 또는 주선인으로서 마련한 수요예측 등 관계 법규에서 정하는 합리적인 기준에 따라 특정한 유형의 자에게 신주인수의 청약을 할 수 있는 기회를 부여하는 방식</p> <p>3. 제1항 제2호 및 제3호에 따라 신주를 배정하는 경우 상법 제416조제1호, 제2호, 제2호의2, 제3호 및 제4호에서 정하는 사항을 그 납입기일의 2주 전까지 주주에게 통지하거나 공고하여야 한다. 다만, 자본시장과 금융투자업에 관한 법률 제165조의9에 따라 주요사항보고서를 금융위원회 및 거래소에 공시함으로써 그 통지 및 공고를 갈음할 수 있다.</p> <p>4. 제1항 각호의 어느 하나의 방식에 의해 신주를 발행할 경우에는 발행할 주식의 종류와 수 및 발행가격 등은 이사회 결의로 정한다.</p> <p>5. 당 회사는 신주를 배정하는 경우 그 기일까지 신주인수의 청약을 하지 아니하거나 그 가액을 납입하지 아니한 주식이 발생하는 경우에 그 처리방법은 발행가액의 적정성등 관련 법령에서 정하는 바에 따라 이사회 결의로 정한다.</p> <p>6. 당 회사는 신주를 배정하면서 발생하는 단주에 대한 처리방법은 이사회 결의로 정한다.</p>		
<p>결산일</p>	<p>12월 31일</p>	<p>정기주주총회 시기</p>	<p>사업연도 종료 후 3개월 이내</p>
<p>주주명부기준일</p>	<p>회사는 매년12월31일 현재 주주명부에 기재되어 있는 주주를 그 결산기에 관한 정기주주총회에서 권리를 행사할 주주로 한다.</p>		
<p>주권의 종류</p>	<p>전자증권법 시행으로 주권 및 신주인수권증서에 표시되어야 할 권리가 의무적으로 전자등록됨에 따라 '주권의 종류' 기재 불가</p>		
<p>명의개서대리인</p>	<p>한국에탁결제원</p>	<p>주소 및 전화번호</p>	<p>본사 : 부산광역시 남구 문현금융로 40 전화번호 : 051-519-1500</p>
<p>공고게재신문</p>	<p>한국경제신문</p>	<p>공고게재홈페이지</p>	<p>www.itshanbul.com</p>

## 바. 주주총회 의사록 요약

주총일자	의안내용	결의내용	주요 논의내용
제14기 정기주주총회 (2020.03.27)	1. 제14기 재무제표(이익잉여금처분계산서 포함) 및 연결재무제표 승인의 건 2. 이사보수한도 승인의 건	가결 가결	- 연결기준 자산과 당기순이익 등에 대해 설명 후 가결 - 19년 이상의 보수 집행내역 발표 및 보수한도 설명후 가결
제15기 임시주주총회 (2020.07.10)	1. 이사 선임의 건	가결	- 후보자에 대한 설명 후 가결
제15기 정기주주총회 (2021.03.26)	1. 제15기 재무제표(이익잉여금처분계산서 포함) 및 연결재무제표 승인의 건 2. 이사 선임의 건 3. 감사위원 선임의 건 4. 감사위원이 되는 사외이사 선임의 건 5. 이사보수한도 승인의 건	가결 가결 가결 가결 가결	- 연결기준 자산과 당기순이익 등에 대해 설명 후 가결 - 후보자에 대한 설명 후 가결 - 후보자에 대한 설명 후 가결 - 후보자에 대한 설명 후 가결 - 20년 이상의 보수 집행내역 발표 및 보수한도 설명후 가결
제16기 정기주주총회 (2022.03.30)	1. 제16기 재무제표(이익잉여금처분계산서 포함) 및 연결재무제표 승인의 건 2. 이사보수한도 승인의 건 3. 정관 일부 변경의 건	가결 가결 가결	- 연결기준 자산과 당기순이익 등에 대해 설명 후 가결 - 21년 이상의 보수 집행내역 발표 및 보수한도 설명후 가결 - 정관의 변경내역 설명 후 가결
제17기 정기주주총회 (2023.03.24)	1. 제17기 재무제표(이익잉여금처분계산서 포함) 및 연결재무제표 승인의 건 2. 이사보수한도 승인의 건	가결 가결	- 연결기준 자산과 당기순이익 등에 대해 설명 후 가결 - 22년 이상의 보수 집행내역 발표 및 보수한도 설명후 가결
제18기 정기주주총회 (2024.03.28)	1. 제18기 재무제표(이익잉여금처분계산서 포함) 및 연결재무제표 승인의 건 2. 이사 선임의 건 3. 감사위원 선임의 건 4. 감사위원이 되는 사외이사 선임의 건 5. 이사보수한도 승인의 건 6. 정관 일부 변경의 건	가결 가결 가결 가결 가결 가결	- 연결기준 자산과 당기순이익 등에 대해 설명 후 가결 - 후보자에 대한 설명 후 가결 - 후보자에 대한 설명 후 가결 - 후보자에 대한 설명 후 가결 - 23년 이상의 보수 집행내역 발표 및 보수한도 설명후 가결 - 정관의 변경내역 설명 후 가결
제19기 정기주주총회 (2025.03.31)	1. 제19기 재무제표(이익잉여금처분계산서 포함) 및 연결재무제표 승인의 건 2. 이사보수한도 승인의 건 3. 정관 일부 변경의 건	가결 가결 가결	- 연결기준 자산과 당기순이익 등에 대해 설명 후 가결 - 24년 이상의 보수 집행내역 발표 및 보수한도 설명후 가결 - 정관의 변경내역 설명 후 가결

## VII. 주주에 관한 사항

### 1. 최대주주 및 특수관계인의 주식소유 현황

(기준일 : 2025년 12월 31일 )

(단위 : 주, %)

성명	관계	주식의 종류	소유주식수 및 지분율				비고
			기 초		기 말		
			주식수	지분율	주식수	지분율	
임병철	최대주주	보통주	7,729,183	35.25	7,729,183	35.25	-
임진범	특수관계인	보통주	3,449,800	15.73	3,449,800	15.73	-
임성철	특수관계인	보통주	1,422,701	6.49	1,422,701	6.49	-
임효재	특수관계인	보통주	746,666	3.40	746,666	3.40	-
임진성	특수관계인	보통주	78,450	0.36	78,450	0.36	-
임우재	특수관계인	보통주	78,450	0.36	78,450	0.36	-
계		보통주	13,505,250	61.59	13,505,250	61.59	-
		우선주	0	0.00	0	0.00	-

### 2. 최대주주의 주요경력 및 개요

성명	출생년월	주요경력	겸직회사	
			회사명	직책
임병철	1959.02	前 (주)잇츠스킨 대표이사 前 한불화장품(주) 대표이사 前 (주)잇츠스킨 회장 現 (주)잇츠한불 회장	주식회사 네오팜	회장 (미등기임원)

### 3. 최대주주의 최대주주(법인 또는 단체)의 개요

(기준일 : 2025년 12월 31일 )

(단위 : 주, %)

변동일	최대주주명	소유주식수	지분율	변동원인	비고
2016.05.17	한불화장품 외 8인	13,109,472	75.03	무상증자	-
2016.09.22	한불화장품 외 8인	13,137,972	75.20	장내매수	-
2016.10.26	한불화장품 외 8인	13,170,372	75.38	장내매수	-
2017.05.02	임병철 외 8인	13,665,390	62.32	합병	-
2017.12.28	임병철 외 7인	13,512,050	61.62	임원퇴임	-
2018.03.23	임병철 외 6인	13,505,250	61.59	장내매도	-
2018.05.31	임병철 외 7인	13,508,250	61.60	장내매수	-
2020.07.10	임병철 외 6인	13,505,250	61.59	임원퇴임	-
2021.12.17	임병철 외 5인	13,505,250	61.59	상속	-

#### 4. 주식의 분포

##### 가. 주식 소유현황

(기준일 : 2025년 12월 31일 )

(단위 : 주)

구분	주주명	소유주식수	지분율(%)	비고
5%이상 주주	임병철	7,729,183	35.25	최대주주
	임진범	3,449,800	15.73	특수관계인
	임성철	1,422,701	6.49	특수관계인
	주식회사 잇츠한불	4,312,630	19.67	자기주식
우리사주조합		-	-	-

##### 나. 소액주주현황

###### 소액주주현황

(기준일 : 2025년 12월 31일 )

(단위 : 주)

구분	주주			소유주식			비고
	소액 주주수	전체 주주수	비율 (%)	소액 주식수	총발행 주식수	비율 (%)	
소액주주	13,833	13,840	99.97	4,111,435	21,929,315	18.75	-

다. 주가 및 주식거래실적

(단위 : 원, 주)

종 류		2025.07	2025.08	2025.09	2025.10	2025.11	2025.12
보통주	최 고	13,770	12,450	12,040	11,800	11,570	11,120
	최 저	13,010	12,450	12,040	11,480	11,040	11,120
월간거래량		1,281,368	422,310	382,503	482,014	393,552	326,497

주1) 주식의 가격은 해당월 일자별 종가 기준입니다.

## VIII. 임원 및 직원 등에 관한 사항

### 1. 임원 및 직원 등의 현황

#### 가. 임원 현황

(기준일 : 2025년 12월 31일 )

(단위 : 주)

성명	성별	출생년월	직위	등기임원 여부	상근 여부	담당 업무	주요경력	소유주식수		최대주주와의 관계	재직기간	임기 만료일
								의결권 있는 주식	의결권 없는 주식			
임병철	남	1959.02	회장	사내이사	상근	그룹총괄	한양대학교 영문학 前 한불화장품 대표이사 前 잇츠스킨 회장 現 잇츠한불 회장	7,729,183	-	본인	1989.02.18 ~ 현재	2027.03.30
임진성	남	1986.01	대표이사	사내이사	상근	경영총괄	Bentley University 경영학 前 한불화장품 부장 前 잇츠한불 전무이사 現 잇츠한불 대표이사	78,450	-	특수관계인	2012.10.08 ~ 현재	2027.03.30
김양수	남	1970.07	사내이사	사내이사	상근	사내이사	前 CJ 오쇼핑 前 네오팜 영업본부장 前 잇츠한불 대표이사 現 네오팜 대표이사	-	-	발행회사 임원	2021.03.26 ~ 현재	2027.03.28
신병천	남	1958.07	사외이사	사외이사	비상근	감사위원	성균관대학교 경상대학 Fairleigh Dickinson university MBA 前 우리투자증권 뉴욕사무소 소장 前 유진투자증권 영업이사	-	-	발행회사 임원	2024.03.28 ~ 현재	2027.03.28
이성훈	남	1958.08	사외이사	사외이사	비상근	감사위원	한국방송통신대 경영학 송실대학교 중소기업대학원 AMP 前 국제청(역삼세무서, 조사국 등) 근무 現 세무회계사무소 대표 세무사	-	-	발행회사 임원	2024.03.28 ~ 현재	2027.03.28
표관규	남	1986.12	사외이사	사외이사	비상근	감사위원	서강대학교 정치외교/경제 前 한영회계법인 시니어 前 동양생명보험 책임 前 회계법인해설 및 한미회계법인 회계사 前 상영회계법인 회계사 現 동성회계법인 회계사	-	-	발행회사 임원	2024.03.28 ~ 현재	2027.03.28

성명	성별	출생년월	직위	등기임원 여부	상근 여부	담당 업무	주요경력	소유주식수		최대주주와의 관계	재직기간	임기 만료일
								의결권 있는 주식	의결권 없는 주식			
장재욱	남	1956.12	부사장	미등기	상근	경영기획	前 한불화장품 상무이사 前 잇츠스킨 전무이사 現 잇츠한불 부사장	-	-	발행회사 임원	1989.08.04 ~ 현재	-
손중훈	남	1966.11	상무이사	미등기	상근	중국사업	前 한불화장품 이사 現 잇츠한불 상무이사	-	-	발행회사 임원	1991.07.05 ~ 현재	-
김영덕	남	1966.01	이사	미등기	상근	일본사업	前 CJ제일제당 이사 前 CJ E&M 이사 現 잇츠한불 이사	-	-	발행회사 임원	2019.08.16 ~ 현재	-
송재동	남	1970.02	이사	미등기	상근	중국사업	前 한불화장품 부장 現 잇츠한불 이사	-	-	발행회사 임원	1995.01.16 ~ 현재	-
이동순	남	1971.01	상무이사	미등기	상근	영업본부	前 잇츠한불 이사 前 리더스코스메틱 이사 前 아이소이 이사 現 잇츠한불 상무이사	-	-	발행회사 임원	2024.12.01 ~ 현재	-
김재범	남	1979.05	이사	미등기	상근	BD	前 LG에너지 신사업 담당 前 한화자산운용 펀드매니저 前 녹심자 홀딩스 투자 팀장 前 휴젤 사업개발 팀장 前 제넥신 이사 現 잇츠한불 이사	-	-	발행회사 임원	2022.05.10 ~ 현재	-

## 나. 임원의 타회사 겸임·겸직 현황

겸직임원			겸임·겸직회사				
성명	직위	상근 여부	회사명	재임기간	직책	회사의 주된 사업목적	지분보유 현황
임진성	대표이사	상근	주식회사 채화	2020.09~	대표이사	화장품 도소매	-
임진성	대표이사	상근	(주)에이블리코퍼레이션	2026.03~	기타비상무이사	의류 잡화 도소매 및 전자상거래	-
임병철	회장	상근	주식회사 네오팜	2017.01~	회장	화장품 도소매	180,000주 (지분율1.12%)
김양수	사내이사	상근	주식회사 네오팜	2021.03~	대표이사	화장품 도소매	8,000주(지분율(0.05%)
장재욱	부사장	상근	주식회사 채화	2020.09~	감사	화장품 도소매	-
김영덕	이사	상근	IT'S SKIN JAPAN, LLC	2019.09~	법인장	화장품 도소매	-
송재동	이사	상근	It's skin China CO., LTD	2020.11~	법인장	화장품 도소매	-
이성훈	사외이사	비상근	세우회계사무소	2005.01~	대표	세무, 회계	-

표권규	사외이사	비상근	동성회계법인	2022.10~	회계사	공인회계사업	-
-----	------	-----	--------	----------	-----	--------	---

#### 다. 직원 등 현황

(기준일 : 2025년 12월 31일 )

(단위 : 백만원)

직원										소속 외 근로자			비고
사업부문	성별	직원 수					평균 근속연수	연간급여 총액	1인평균 급여액	남	여	계	
		기간의 정함이 없는 근로자		기간제 근로자		합 계							
		전체	(단시간 근로자)	전체	(단시간 근로자)								
관리	남	22	-	1	-	23	11.4	1,393	61				-
관리	여	21	-	1	-	22	5.4	1,212	55				-
연구	남	3	-	-	-	3	10.7	206	69				-
연구	여	11	-	-	-	11	8.5	568	52	-	-	-	-
영업	남	8	-	-	-	8	4.5	464	58				-
영업	여	14	-	-	-	14	3.2	449	32				-
합 계		79	-	2	-	81	7.3	4,293	53				-

#### 라. 육아지원제도 사용 현황

(단위: 명, %)

구분	당기(20기)	전기(19기)	전전기(18기)
육아휴직 사용자수(남)	-	-	-
육아휴직 사용자수(여)	2	1	2
육아휴직 사용자수(전체)	2	1	2
육아휴직 사용률(남)	0%	0%	0%
육아휴직 사용률(여)	100%	100%	100%
육아휴직 사용률(전체)	100%	50%	67%
육아휴직 복귀 후 12개월 이상 근속자(남)	1	-	2
육아휴직 복귀 후 12개월 이상 근속자(여)	1	2	-
육아휴직 복귀 후 12개월 이상 근속자(전체)	2	2	2

육아기 단축근무제 사용자 수	-	-	2
배우자 출산휴가 사용자 수	-	-	1

주1) 육아휴직 사용자수 및 사용률은 당해 출산 이후 1년 이내에 육아휴직을 사용한 근로자에 한합니다.

주2) 육아휴직 복귀 후 12개월 이상 근속자는 복귀 후 당기에 근속 12개월 이상이 된 인원입니다.

#### 마. 유연근무제도 사용 현황

(단위: 명)

구분	당기(20기)	전기(19기)	전전기(18기)
유연근무제 활용 여부	부	여	여
시차출퇴근제 사용자 수	-	-	-
선택근무제 사용자 수	-	71	77
원격근무제(재택근무 포함) 사용자 수	-	-	-

#### 바. 미등기임원 보수 현황

(기준일: 2025년 12월 31일 )

(단위: 백만원)

구분	인원수	연간급여 총액	1인평균 급여액	비고
미등기임원	6	571	95	-

## 2. 임원의 보수 등

<이사·감사 전체의 보수현황>

### 1. 주주총회 승인금액

(단위: 백만원)

구분	인원수	주주총회 승인금액	비고
등기임원	6	5,000	-

### 2. 보수지급금액

2-1. 이사·감사 전체

(단위 : 백만원)

인원수	보수총액	1인당 평균보수액	비고
6	643	107	-

2-2. 유형별

(단위 : 백만원)

구분	인원수	보수총액	1인당 평균보수액	비고
등기이사 (사외이사, 감사위원회 위원 제외)	3	571	190	-
사외이사 (감사위원회 위원 제외)	-	-	-	-
감사위원회 위원	3	72	24	-
감사	-	-	-	-

<보수지급금액 5억원 이상인 이사·감사의 개인별 보수현황>

가. 개인별 보수지급금액

(단위 : 백만원)

이름	직위	보수총액	보수총액에 포함되지 않는 보수
-	-	-	-

나. 산정기준 및 방법

공시서류작성 기준일 현재 개인별 보수지급금액이 5억원 이상인 대상자가 없어 해당 내역은 기재하지 않습니다.

<보수지급금액 5억원 이상 중 상위 5명의 개인별 보수현황>

가. 개인별 보수지급금액

(단위 : 백만원)

이름	직위	보수총액	보수총액에 포함되지 않는 보수
-	-	-	-

**나. 산정기준 및 방법**

공시서류작성 기준일 현재 개인별 보수지급금액이 5억원 이상인 대상자가 없어 해당 내역은 기재하지 않습니다.

<보수지급금액 5억원 이상인 이사·감사의 개인별 보수현황>

1. 개인별 보수지급금액

(단위: 원)

이름	직위	보수총액	보수총액에 포함되지 않는 보수
-	-	-	-

<보수지급금액 5억원 이상 중 상위 5명의 개인별 보수현황>

1. 개인별 보수지급금액

(단위: 원)

이름	직위	보수총액	보수총액에 포함되지 않는 보수
-	-	-	-

## IX. 계열회사 등에 관한 사항

### 1. 계열회사의 현황

#### 가. 계열회사 현황(요약)

(기준일 : 2025년 12월 31일 )

(단위 : 사)

기업집단의 명칭	계열회사의 수		
	상장	비상장	계
-	1	4	5

※상세 현황은 '상세표-2. 계열회사 현황(상세)' 참조

#### 나. 계열회사간 계통도

(기준일 : 2025년 12월 31일 )

(단위 : %)

투자회사 피투자회사	주식회사 잇츠한불	주식회사 네오팜	비고
주식회사 네오팜	40.12	-	-
It's skin China Co., Ltd.	100.00	-	-
IT'S SKIN JAPAN, LLC	99.89	-	주1)
주식회사 채화	51.00	-	-
Neopharm(Shanghai)Trading Co.,Ltd	-	100.00	주2)

주1) CSH Cosmetics.LLC는 2023년 3월 1일부로 법인명 IT'S SKIN JAPAN.LLC로 변경되었습니다.

주2) 주식회사 네오팜의 자회사로 2019년 10월 설립되었습니다.

주3) 당기에 한불화장품(호주)유한공사는 청산되었습니다.

#### 다. 계열회사간의 업무조정이나 이해관계를 조정하는 기구 또는 조직 현황

공시기준일 현재 해당사항 없습니다.

#### 라. 계열회사 중 회사의 경영에 직접 또는 간접으로 영향력을 미치는 회사 현황

공시기준일 현재 해당사항 없습니다.

마. 계열회사간 임원 겸직현황

겸직임원		겸직회사			
성명	직위	회사명	직위	선임일자	담당업무
임병철	회장	주식회사 네오팜	회장	2017.01.01	그룹총괄
임진성	대표이사	주식회사 채화	대표이사	2020.09.01	경영총괄
김양수	사내이사	주식회사 네오팜	대표이사	2021.03.25	경영총괄
장재옥	부사장	주식회사 채화	감사	2020.09.01	감사
김영덕	이사	IT'S SKIN JAPAN. LLC	법인장	2019.09.16	경영총괄
송재동	이사	It's skin China CO., LTD	법인장	2020.11.01	경영총괄

2. 타법인출자 현황(요약)

(기준일 : 2025년 12월 31일 )

(단위 : 백만원)

출자 목적	출자회사수			총 출자금액			
	상장	비상장	계	기초 장부 가액	증가(감소)		기말 장부 가액
					취득 (처분)	평가 손익	
경영참여	1	4	5	156,038	-1,757	8,470	162,752
일반투자	-	-	-	-	-	-	-
단순투자	4	11	15	30,970	1,837	9,264	42,071
계	5	15	20	187,008	80	17,734	204,823

※상세 현황은 '상세표-3. 타법인출자 현황(상세)' 참조

(주1) 당기 중 한불화장품(호주)유한공사는 청산되었습니다.

## X. 대주주 등과의 거래내용

### 1. 대주주등에 대한 신용공여 등

(기준일 : 2025년 12월 31일)

(단위 : 백만원)

신용공여상대방	회사와의관계	신용공여종류	신용공여일자	신용공여목적	신용공여금액	신용공여기간	결의방법	비고
IT'S SKIN JAPAN. LLC	종속회사	담보제공	2025.07.28	기업운전자금대출에 대한 예금담보(신한은행)	1,050	차입 또는 담보제공일로부터 본 채무 상환시까지	이사회	-
It's skin China Co., Ltd.	종속회사	담보제공	2025.07.01	기업운전자금대출에 대한 예금담보(신한은행)	1,640	차입 또는 담보제공일로부터 본 채무 상환시까지	이사회	-

### 2. 대주주와의 자산양수도 등

공시작성 대상기간 중 해당 사항이 없습니다.

### 3. 대주주와의 영업거래

(기준일 : 2025년 12월 31일)

(단위 : 백만원)

거래상대	회사와의관계	거래종류	거래기간	거래내용	거래금액	비고
주식회사 네오팜	종속회사	매출	2025.01.01 ~ 2025.12.31	제품 및 상품 등	205	-
	종속회사	매입	2025.01.01 ~ 2025.12.31	제품 및 상품 등	8,160	-
주식회사 채화	종속회사	매출	2025.01.01 ~ 2025.12.31	제품 및 상품 등	12	-
	종속회사	매입	2025.01.01 ~ 2025.12.31	제품 및 상품 등	300	-
IT'S SKIN CHINA CO., LTD	종속회사	매출	2025.01.01 ~ 2025.12.31	제품 및 상품 등	425	-
한불화장품(호주)유한공사	종속회사	매출	2025.01.01 ~ 2025.12.31	제품 및 상품 등	-	-
IT'S SKIN JAPAN. LLC	종속회사	매출	2025.01.01 ~ 2025.12.31	제품 및 상품 등	-	-

#### 4. 대주주 이외의 이해관계자와의 거래

공시작성대상기간 중 해당 사항이 없습니다.

## XI. 그 밖에 투자자 보호를 위하여 필요한 사항

### 1. 공시내용 진행 및 변경사항

공시기준일 현재 해당사항 없습니다.

### 2. 우발부채 등에 관한 사항

#### 가. 중요한 소송사건

공시기준일 현재 해당사항 없습니다.

#### 나. 견질 또는 담보용 어음·수표 현황

공시기준일 현재 해당사항 없습니다.

#### 다. 채무보증 내역

공시기준일 현재 해당사항 없습니다.

#### 라. 채무인수약정 현황

공시기준일 현재 해당사항 없습니다.

#### 마. 그 밖의 우발채무 등

##### 1) 사용제한 금융자산

(기준일 : 2025년 12월 31일)

(단위 : 백만원)

계정과목	종류	금융기관	금액	사용제한내용
단기기타금융자산	정기예금	신한은행	1,050	차입금담보
단기기타금융자산	정기예금	신한은행	1,640	차입금담보

### 3. 제재 등과 관련된 사항

#### 가. 제재 현황

공시기준일 현재 해당사항 없습니다.

**나. 한국거래소 등으로부터 받은 제재**

공시기준일 현재 해당사항 없습니다.

**다. 단기매매차익의 발생 및 반환에 관한 사항**

공시기준일 현재 해당사항 없습니다.

**라. 중대재해 발생사실**

공시기준일 현재 해당사항 없습니다.

## 4. 작성기준일 이후 발생한 주요사항 등 기타사항

**가. 작성기준일 이후 발생한 주요사항**

공시기준일 현재 해당사항 없습니다.

**나. 합병등의 사후정보**

1) 일자

2017년 5월 2일(합병기일)

2) 상대방

2-1) 명칭 : 한불화장품(주)

2-2) 소재지 : 충청북도 음성군 삼성면 대성로 547번길 62

2-3) 대표이사 : 임병철

3) 계약내용

3-1) 개요

회사는 합병을 통하여 경영효율성 증대 및 화장품 제조업과 판매업의 통합에 의한 시너지 극대화하기 위하여 2017년 3월 17일 주주총회 결의에 따라 2017년 5월 2일(합

병기일)자로 당사를 존속회사로 하고, 한불화장품 주식회사를 소멸회사로 하는 합병을 결의하였습니다.

### 3-2) 이전대가

한불화장품(주)의 주주에게 교부될 (주)잇츠스킨의 주식의 총수는 9,295,016주로서, 이는 다음과 같이 (주)잇츠스킨의 합병신주 또는 자기주식으로 교부됩니다.

- 합병신주 : 당사는 합병의 대가로 한불화장품 주식회사 주주에게 보통주 1주당 주식회사 잇츠스킨 보통주 8.1186341주(발행한 주식 총수 : 4,458,015주)를 발행하였습니다.

- 자기주식 : 존속회사인 (주)잇츠스킨은 본건 합병에 따라 소멸회사인 한불화장품(주)으로부터 기존에 한불화장품(주)이 보유하고 있던 (주)잇츠스킨 발행 기명식 보통주 8,799,998주(발행주식총수의 50.37%)를 승계하여 자기주식으로 취득할 예정인 바, 존속회사인 (주)잇츠스킨은 이와 같이 승계할 자기주식 중 4,837,001주를 합병신주에 갈음하여 한불화장품(주) 주주들에게 지분비율에 따라 이전합니다.

### 3-3) 식별가능한 취득자산과 인수부채

- 동일지배하의 사업결합으로 합병일 현재 취득자산과 인수 부채 금액은 다음과 같습니다.

(단위 : 백만원)

구 분	금 액
현금 및 현금성자산	24,496
당기손익인식금융자산	1,608
매도가능금융자산	700
대여금및수취채권	290,028
종속기업투자자산	262
유형자산	9,189
무형자산	2,490
재고자산	23,938

구 분	금 액
기타자산	3,722
이연법인세자산	634
자산합계	357,067
매입채무	7,845
기타채무	5,635
당기법인세부채	3,393
기타유동부채	1,108
순확정급여부채	797
이연수익	252
부채합계	19,030
순자산합계	338,037

- 합병회계처리

합병은 법률적으로 합병회사인 (주)잇츠스킨이 피합병회사인 한불화장품(주)를 흡수 합병하는 형식이나 회계상으로는 한불화장품(주)가 (주)잇츠스킨을 매수하는 역합병의 방식입니다. 또한 동 합병은 동일지배하의 사업결합으로 합병기일 현재 당사가 취득 및 인수한 (주)잇츠스킨의 자산 및 부채는 2017년 5월 1일 재무제표상 장부금액을 적용였으며, 이전대가와 합병으로 취득한 순자산가액과의 차이는 자본잉여금에서 조정하였습니다.

3-4) 주요일정

일자	(주)잇츠스킨 (합병회사)	한불화장품(주) (피합병회사)
이사회 결의일	2017. 02. 17.	2017. 02. 17.
합병계약일	2017. 02. 17.	2017. 02. 17.
주주확정기준일	2016. 12. 31.	-
주주명부 폐쇄기간	시작일	2017. 01. 01.
	종료일	2017. 01. 15.
주주총회 소집 통지 및 공고일	2017. 03. 02.	2017. 03. 02.
합병반대의사 통지 접수기간	시작일	2017. 02. 17.

일자		(주)잇츠스킨 (합병회사)	한불화장품(주) (피합병회사)
	종료일	2017. 03. 16.	2016. 03. 16.
합병계약승인을 위한 주주총회일		2017. 03. 17.	2017. 03. 17.
주식매수청구권 행사 기간	시작일	2017. 03. 17.	2017. 03. 17.
	종료일	2017. 04. 06.	2017. 04. 06.
구주권 제출기간	시작일	-	2017. 03. 20.
	종료일	-	2017. 04. 28.
채권자 이의제출기간	시작일	2017. 03. 20.	2017. 03. 20.
	종료일	2017. 04. 20.	2017. 04. 20.
합병기일		2017. 05. 02.	2017. 05. 02.
합병종료보고 주주총회 갈음 이사회 결의일		2017. 05. 02.	-
합병종료보고 공고일		2017. 05. 02.	-
합병등기 예정일(해산등기 예정일)		2017. 05. 04.	2017. 05. 04.
주권교부 예정일		2017. 05. 12.	-
신주상장 예정일		2017. 05. 22.	-

### 3-5) 합병이 미치는 영향

시장환경에 영향을 많이 받는 화장품 제조 판매업의 특성상 합병에 따른 구체적인 실적을 예측하기는 어려우나 급변 합병을 통해 급변하는 시장환경에 보다 유연하게 대처하고 글로벌 시장진출 및 사업 다각화를 통해 영업성과를 개선할 수 있을 것으로 기대하고 있습니다.

### 3-6) 특정주주에 대한 보상

해당사항 없습니다.

### 3-7) 경영방침 및 임원구성 등

해당사항 없습니다.

### 3-8) 사업계획 등

해당사항 없습니다.

4) 합병등 전후의 재무사항 비교표

\* 합병등(합병, 중요한 영업·자산양수도, 주식의 포괄적교환·이전, 분할)

(단위 : 백만원)

대상회사	계정과목	예측		실적				비고
		1차연도	2차연도	1차연도		2차연도		
				실적	과리율	실적	과리율	
주식회사 잇츠한불	매출액	-	-	245,738	-	214,122	-	-
	영업이익	-	-	45,366	-	19,913	-	-
	당기순이익	-	-	42,012	-	18,556	-	-

5)보호예수 현황

(기준일 : 2025년 12월 31일 )

(단위 : 주)

주식의 종류	예수주식수	예수일	반환예정일	보호예수기간	보호예수사유	총발행주식수
보통주	5,169,183	2017.05.19	2018.05.19	교부일로부터 1년	모집(전매제한)	21,929,315
보통주	1,312,000	2016.05.09	2016.06.28	상장일로부터 6개월	최대주주(상장)	21,929,315
보통주	1,312,000	2015.11.11	2016.06.28	상장일로부터 6개월	최대주주(상장)	21,929,315

## XII. 상세표

### 1. 연결대상 종속회사 현황(상세)

☞ 본문 위치로 이동

(단위 : 백만원)

상호	설립일	주소	주요사업	최근사업연도말 자산총액	지배관계 근거	주요종속 회사 여부
주식회사 네오팜	2000.07.01	대전시 유성구 테크노2로 309-8	화장품 제조, 도소매	217,811	사실상 지배력기준 (기업회계기준서 1110호)	해당
It's skin China Co., Ltd.	2015.04.16	중국 상해시 민항구 합천로 2679호	화장품 도소매	3,116	의결권 과반수 이상 보유 (기업회계기준서 1110호)	미해당
IT'S SKIN JAPAN. LLC	2019.09.25	일본 동경도 신주쿠구 신주쿠1가 16-1	화장품 도소매	-	의결권 과반수 이상 보유 (기업회계기준서 1110호)	미해당
주식회사 채화	2020.09.01	서울시 강남구 학동로 311	화장품 도소매	656	의결권 과반수 이상 보유 (기업회계기준서 1110호)	미해당

주1) 당기에 한불화장품(호주)유한공사를 청산하였습니다.

### 2. 계열회사 현황(상세)

☞ 본문 위치로 이동

(기준일 : 2025년 12월 31일 )

(단위 : 사)

상장여부	회사수	기업명	법인등록번호
상장	1	주식회사 네오팜	160111-0100688
		-	-
비상장	4	It's skin China Co., Ltd.	해외법인
		IT'S SKIN JAPAN. LLC	해외법인
		주식회사 채화	120111-7696839
		Neopharm(Shanghai)Trading Co.,Ltd	해외법인 주1)

주1) 주식회사 네오팜의 자회사로 2019년 10월 설립되었고, 당사가 직접 보유한 지분은 없으며, 현재 청산 절차 진행중에 있습니다.

주2) 당기에 한불화장품(호주)유한공사를 청산하였습니다.

### 3. 타법인출자 현황(상세)

☞ 본문 위치로 이동

(기준일 : 2025년 12월 31일 )

(단위 : 백만원, 주, %)

법인명	상장 여부	최초취득일자	출자 목적	최초취득금액	기초잔액			증가(감소)			기말잔액			최근사업연도 재무현황	
					수량	지분율	장부 가액	취득(처분)		평가 손익	수량	지분율	장부 가액	총자산	당기 순손익
								수량	금액						
It's skin China Co., Ltd.	비상장	2015.04.16	법인 설립	1,510	-	100.00	657	-	-	962	-	100.00	1,620	3,116	921
주식회사 네오팜	상장	2017.05.02	계열사 편입	114,203	6,270,528	39.12	150,592	160,172	2,815	7,470	6,430,700	40.12	160,877	217,811	27,823
한불화장품(호주)유한공사(주2)	비상장	2017.05.02	계열사 편입	20,952	-	100.00	4,410	-	-4,572	162	-	-	0	-	-
IT'S SKIN JAPAN, LLC(주1)	비상장	2019.09.16	법인 설립	995	-	99.89	-	-	-	-	-	99.89	0	759	-260
주식회사 채화	비상장	2020.09.01	법인 설립	1,275	2,550,000	51.00	379	-	-	-124	2,550,000	51.00	255	656	-243
(주)호텔신라	상장	2014.10.27	단순 투자	736	7,000	0.02	258	-	-	54	7,000	0.02	312	3,813,886	-61,501
(주)엠비엔미디어랩	비상장	2016.06.28	단순 투자	200	40,000	2.86	200	-	-	-	40,000	2.86	200	40,810	77
삼성전자(주)	상장	2020.02.27	단순 투자	3,374	42,300	0.00	2,250	-	-	2,821	42,300	0.00	5,071	514,531,948	34,451,351
(주)아모레퍼시픽	상장	2021.05.20	단순 투자	2,957	10,000	0.02	1,048	-	-	147	10,000	0.02	1,195	6,783,508	601,641
삼성바이오로직스(주)	상장	2021.05.20	단순 투자	5,159	2,500	0.00	2,373	-2,500	-2,373	-	-	0.00	-	17,336,296	1,083,316
(주)지우컴퍼니	비상장	2021.09.30	단순 투자	2,000	21,480	8.00	-	-	-	-	21,480	8.00	-	1,540	19
엘리베이션제5호 사모투자 합자회사	비상장	2022.05.09	단순 투자	15,000	-	75.00	20,892	-	-	6,008	-	75.00	26,900	-	-
우림-블루웨이브 투자조합	비상장	2024.05.02	단순 투자	700	-	20.77	700	-	-	-	-	20.77	700	-	-
알더 코스닥벤처	비상장	2024.07.17	단순 투자	1,000	-	43.47	1,005	-	-	286	-	43.47	1,291	-	-
오버트-상투스 님테크 1호 신기술사업투자조합	비상장	2024.08.28	단순 투자	500	-	34.79	500	-	-	-	-	34.79	500	-	-
마크-솔리드원 뉴티인텔리전스펀드	비상장	2024.08.30	단순 투자	400	400	10.00	400	600	600	-	1,000	10.00	1,000	-	-
igniteXL Ventures Fund II	비상장	2024.09.11	단순 투자	1,344	-	14.81	1,344	-	-	-	-	11.97	1,344	-	-
알더동유 신기술투자조합(우신사)	비상장	2025.03.14	단순 투자	1,000	-	-	-	-	1,000	-	-	47.28	1,000	-	-
Averin Health Opportunities Fund I	비상장	2025.08.12	단순 투자	874	-	-	-	-	1,110	-	-	0.5	1,110	-	-
라이언뉴티 전환사채(CB)	비상장	2025.08.20	단순 투자	1500	-	-	-	-	1,500	-52	-	-	1,448	-	-
합계					8,943,808	-	187,008	158,272	80	17,734	9,102,480	-	204,823	-	-

(주1) 당분기말 현재 지분법평가손실이 장부금액을 초과하여 지분법적용이 중지되었습니다.

(주2) 당기 중 한불화장품(호주)유한공사는 청산되었습니다.

## 【 전문가의 확인 】

### 1. 전문가의 확인

해당사항 없습니다.

### 2. 전문가와의 이해관계

해당사항 없습니다.